



"10"

2008 /

8

10

2006

.2008 – 1429 ©

:

.2008

. - "10"

: /

- 1647 . .

(970/972) 2 242 6340 :

(970/972) 2 2426343:

diwan@pcbs.gov.ps:

<http://www.pcbs.gov.ps>:



.

(10)

(PNA)

2008

(CFG)

.(SDC)

(CFG)

.

()

:

:

:

:

:

:

2000

2008

.

:

(-)

(0)

(.)

(..)

(:)

35			
43			:
51			:
93			:
117			:
143			:
167			:
181			:
197			:
221			:
273			:
285			:
305			:
323			:
345			:
369		2000	:
387	2005		:

87		1997-1948	:1-2
91		1948	:2-2
108			:1-3
108		2006-2004	:2-3
109	2006	(J1)	:3-3
110	2006	(J2)	:4-3
111	2006		:5-3
112	2006/2005-2005/2004		:6-3
113	2006/2005-2005/2004		:7-3
114	2006/2005-2005/2004		:8-3
114	2006/2005-2005/2004		:9-3
115	-2005/2004		:10-3
		2006/2005	
125	2005		:1-4
126	2005		:2-4
127	2005		:3-4 جدول
128	2005		:4-4
129			:5-4
		2005	

130				:6-4
	2005			
131	2002-1999	(J1)		:7-4
132	2002-1999	(J2)		:8-4
133	2003-2000	(J1)		:9-4
134	2003-2000	(J2)		:10-4
135				:11-4
			2007-2005	
135		()		:12-4
			2006 - 2003 /	
136				:13-4
			2006 /	
137	2006-2004			:14-4
138	2005-1980	(J1)		:15-4
139	2005-1980	(J1)		:16-4
140	2006			:17-4
150	-2003			:1-5
			2007	
151	2007-2003			:2-5
151	2006-2003			:3-5
152	2006			:4-5
155				:5-5

156	2006			:6-5
157		2006-2003		:7-5
158		1997		:8-5
159			(15)	:9-5
			2006	
160				:10-5
			2007-2005	
160				:11-5
			2007-2005	
161				:12-5
			2007-2001	
161		2007-2001		:13-5
162				:14-5
			2004	
163		2006		:15-5
163	2006			:16-5
164	2006			:17-5
172		2006	(J1)	:1-6
173		1997	(J2)	:2-6
174		2006	(J1)	:3-6
175		2000	(J2)	:4-6
176	2007			:5-6

176	2007			:6-6
177	2007			:7-6
178	2007			:8-6
179	2002-1967	(J1)		:9-6
189				:1-7
			2004	
190				:2-7
			2006	
191				:3-7
			2004	
192				:4-7
		2004		
193				:5-7
			2005-2003	
193	سنوات مختارة			:6-7
194	2003			:7-7
195				:8-7
			2006	
208	-2002	(15)		:1-8
			2007	
209		(15)		:2-8
			2007-2002	

210	(15)	2007-2002	:3-8
211	(15)	2007-2002	:4-8
212	(15)	2007-2002	:5-8
213	2007-2002		:6-8
213	2007-2002		:7-8
214	2007-2002		:8-8
214	2007-2002		:9-8
215	2007		:10-8
216	2007-2002		:11-8
216	2007-2002		:12-8
217	2007-2002		:13-8
218	2007	15	:14-8
219		2007-2002	:15-8
232	2007		:1-9
233			:2-9

234			:3-9
	2006	(J1)	
236			:4-9
	2007	(J2)	
238			:5-9
	2006	(J1)	
239			:6-9
	2007	(J2)	
243			:7-9
	(سنة الأساس 1997) 2002-2001		
245			:8-9
		2007 - 2006	
246			:9-9
247	(J2)		:10-9
		2007	
247	(J2)		:11-9
		2007	
249			:12-9
		2006	
251	(J1)		:13-9
		2005	
252	2006		:14-9
254	(J1)		:15-9
		2005	

256				:16-9
			2006	
257				:17-9
		2005	(J1)	
258				:18-9
			2006	
259	(J1)			:19-9
			2005	
261				:20-9
			2006	
262				:21-9
		2005	(J1)	
263	2006			:22-9
264	(J1)			:23-9
			2005	
265				:24-9
			2006	
266				:25-9
			2006	
268				:26-9
			2006	
269	(J1)			:27-9
			2005	
270	2006			:28-9

271	(J1)		:29-9
		2005	
277	2007-2000		:1-10
278	2007-2000		:2-10
278	2007-2000		:3-10
280	2007-2000		:4-10
280	2007-2000		:5-10
281	2007		:6-10
282	2007		:7-10
283	2007		:8-10
289	2008/2007-2005/2004		:1-11
290	2008/2007-2005/2004		:2-11
290			:3-11
		2008/2007-2005/2004	
293	-2007/2006		:4-11
		2008/2007	
294	2007/2006		:5-11
		2008/2007 -	
295	2008/2007		:6-11
296	2008/2007 -2007/2006		:7-11
297	2008/2007		:8-11
298			:9-11
		2008/2007 -2007/2006	

298	2008/2007 -2007/2006	:10-11
299		:11-11
	2007/2006-2003/2002	
300	() 2007/2006-2004/2003	:12-11
301	2007-2005	:13-11
302	(15)	:14-11
	2007-2005	
312	2007-2002	:1-12
312	2007-2002	:2-12
313	2007 + 2003-2001	:3-12
314	2007 -2002	:4-12
315		:5-12
	2007 +2001-2000	
316		:6-12
	2004-2003	
317		:7-12
	2006-2003	
318	2006 (10)	:8-12
319	2006	:9-12
320	(10)	:10-12
)	
	2000/1999 (

333	2007-2001	:1-13
333	2007-2001	:2-13
334	2006-2001	:3-13
335	2006-2001	:4-13
336		:5-13 جدول
	2005	
337	(12)	:6-13
	2006	
338	()	:7-13
	2006	
339	()	:8-13
	2006	
340	23-12	:9-13
	2006	
341		:10-13
	2006	
341	() (59-0)	:11-13
	2006	
342		:12-13
	2006	
350	2006-1967	:1-14
351	2000 -1996	:2-14
351	2000-1996	:3-14

352	2000-1996		:4-14
352	2001-1997		:5-14
353	2007		:6-14
353	2007		:7-14
354	1988-نهاية اذار 2008	(J1)	:8-14
356	2007-1987	،(J1)	:9-14
357	2007-1997		:10-14
358	2006-1994	(J1)	:11-14
359	2005-2000		:12-14
361	2006	(J1)	:13-14
362	2006	(J2)	:14-14
363		(J1)	:15-14
364			:16-14
366		2005	:17-14
374	-2000/09/28		:1-15
			2007/12/31
375	2007/12/31-2000/09/28	/	:2-15
377	2008		:3-15
381			:4-15
			2005-2004

390				:1
			2005	
390	2005			:2
391				:3
			2005	
391		(6)		:4
			2005	
392				:5
			2005	
392				:6
			2005	
392		(5)		:7
			2005	
393		(5)		:8
			2005	
394				:9
			2005	
395	/		(10)	:10
		2005		
396			(10)	:11
			2005	
397	2005			:12

398	2005	:13
399		:14
	2005	
400		:15
	2005	
401	-	:16
		2005
401	2005	:17
402		:18
	2005	

105		2006/2005	:1-3
107		2006/2005	:2-3
149	2006		:1-5
153		2007	:2-5
154		2006	:3-5
170	2007		:1-6
171	2007 ()	:2-6
186			:1-7
		2004	
187			:2-7
188		2006	:3-7
188	2003		:4-7
204		2007	:1-8
		()
205		2007-2002	:2-8
		()
206		2007	:3-8
		()
208	2007		:4-8
231		2007-2002	:1-9

341	(J1)		:2-9
		2002-2001	
243			:3-9
		2002	
244	2007		:4-9
279	2007-2000		:1-10
		1999	
309	2007 +2003-2001		:1-12
331		2007-2006	:1-13
350		2006-1993	:1-14
374	-2000/09/28		:1-15
		2007/12/31	
376	2007/12/31-2000/09/28	/	:2-15

53	" "	- 1996	" "	:1-2
89	1948	-		:2-2
99		-		:1-3
103	1995			:2-3

**Selected Indicators for Jerusalem Governorate
and the Palestinian Territory**

مؤشرات مختارة حسب المنطقة
Selected Indicators by Region

Indicator	قطاع غزة Gaza Strip	الضفة الغربية West Bank	محافظة القدس Jerusalem Governorate	الأراضي الفلسطينية Palestinian Territory	المؤشر
Land					الأراضي
Land Use⁽⁴⁾					استعمالات الأراضي⁽⁴⁾
Area of Agricultural Land (km ²)	118.0	1,363.5	19.5	1,481.5	مساحة الأراضي الزراعية (كم ²)
Area of Forests and Wooded Land (km ²)	3.2	88.5	2.0	91.7	مساحة الغابات والاحراج (كم ²)
Area of Palestinian Built-up Land (km ²) ⁽¹⁾	53.8	531.9	38.6	585.7	مساحة الأراضي الفلسطينية المبنية (كم ²) ⁽¹⁾
Area of Built-up in occupation sites (km ²) ⁽³⁾	-	187.1	44.4	187.1	مساحة الأراضي المبنية في المواقع الاستعمارية (كم ²) ⁽³⁾
Built-up Land Area Per Inhabitant (m ²) ⁽¹⁾	47.4	264.4	108.9	186.0	حصة الفرد من مساحة الأراضي المبنية (م ²) ⁽¹⁾
Percentage of Area of Built-up of Total Area% ⁽¹⁾	14.8	9.4	11.2	9.7	نسبة مساحة الأراضي المبنية من المساحة الكلية% ⁽¹⁾
Population Density (Capita/km ²) ⁽⁵⁾	3,881	415	1,051	625	الكثافة السكانية (فرد/كم ²) ⁽⁵⁾
Percentage of Area of Agricultural Land of Total Area %	32.3	21.4	5.7	24.6	نسبة مساحة الأراضي الزراعية من المساحة الكلية%
Number of Israeli Settlements	-	144	26	144	عدد المستعمرات الإسرائيلية
Number of Natural Reserves	1	19	-	20	عدد المحميات الطبيعية
Area of Natural Reserves (km ²)	1.0	54.4	-	55.4	مساحة المحميات الطبيعية (كم ²)
Agriculture⁽⁴⁾					الزراعة⁽⁴⁾
Number of Cows (000's)	6.0	30.3	0.7	36.3	عدد الأبقار (ألف راس)
Number of Sheeps (000's)	57.7	736.2	48.9	793.9	عدد الأغنام (ألف راس)
Number of Goats (000's)	11.5	375.6	45.3	387.1	عدد الماعز (ألف راس)

(1) Data Represent 2000
(2) Data Represent 2004
(3) Data Represent 2005
(4) Data Represent 2006
(5) Data Represent 2007

(1) تمثل بيانات عام 2000
(2) تمثل بيانات عام 2004
(3) تمثل بيانات عام 2005
(4) تمثل بيانات عام 2006
(5) تمثل بيانات عام 2007

مؤشرات مختارة حسب المنطقة (تابع)
Selected Indicators by Region (Cont.)

Indicator	قطاع غزة Gaza Strip	الضفة الغربية West Bank	محافظة القدس Jerusalem Governorate	الأراضي الفلسطينية Palestinian Territory	المؤشر
Population⁽⁵⁾					السكان⁽⁵⁾
End Year Population	1,416,539	2,345,107	362,521	3,761,646	عدد السكان في نهاية العام
Average Population Growth ⁽⁴⁾	3.8	3.0	3.4	3.3	معدل النمو السكاني ⁽⁴⁾
Total Fertility Rate ⁽⁴⁾	5.4	4.2	5.2	4.6	معدل الخصوبة الكلية* ⁽⁴⁾
Average of Household Size	6.5	5.5	5.2	5.8	متوسط حجم الأسرة
Median Age at First Legally Married					العمر الوسيط عند عقد القران لأول مرة
Males	24.0	25.2	24.8	24.6	ذكور
Females	19.0	19.6	18.8	19.4	إناث
Number of Marriage Contracts	14,109	18,576	2,945	32,685	عدد عقود الزواج
Number of Divorces	1,645	2,398	333	4,043	عدد وقرعات الطلاق
Housing⁽⁵⁾					المساكن⁽⁵⁾
Average Number of Rooms in House	3.7	3.5	3.3	3.6	متوسط عدد الغرف في المسكن
Average Housing Destiny	1.8	1.6	1.6	1.7	متوسط كثافة السكن
Living Conditions (JD)^{(2)**}					مستويات المعيشة (د.أ)^{(2)**}
Average Household Consumption	540	631	970	601	متوسط استهلاك الأسرة
Average Household Expenditure	498	554	870	535	متوسط إنفاق الأسرة
Average Per Capita Consumption	74	100	162	90	متوسط استهلاك الفرد
Average Per Capita Expenditure	68	88	145	81	متوسط إنفاق الفرد

*Fertility data in Jerusalem represent 1997 and its excluding population of (J1) Area. * بيانات الخصوبة في محافظة القدس تمثل العام 1997 وهي لا تشمل سكان منطقة J1 من المحافظة.

**Values of indicators here are based on household averages derived from the survey for 2004, these averages are 6.0 persons in Jerusalem, 6.3 persons in West Bank, 7.3 persons in Gaza Strip, and 6.6 persons in the Palestinian Territory. ** هذه المؤشرات مبنية على متوسط حجم أسرة مشتق من مسح إنفاق واستهلاك الأسرة عام 2004، حيث بلغت لذلك المسح 6.0 فرد في القدس، 6.3 فرد في الضفة الغربية، و 7.3 فرد في قطاع غزة، و 6.6 أفراد في الأراضي الفلسطينية. د.أ: دينار أردني

- (1) Data Represent 2000
(2) Data Represent 2004
(3) Data Represent 2005
(4) Data Represent 2006
(5) Data Represent 2007

- (1) تمثل بيانات عام 2000
(2) تمثل بيانات عام 2004
(3) تمثل بيانات عام 2005
(4) تمثل بيانات عام 2006
(5) تمثل بيانات عام 2007

مؤشرات مختارة حسب المنطقة (تابع)
Selected Indicators by Region (Cont.)

Indicator	قطاع غزة Gaza Strip	الضفة الغربية West Bank	محافظة القدس Jerusalem Governorate	الأراضي الفلسطينية Palestinian Territory	المؤشر
Labor Market ⁽⁵⁾					سوق العمل⁽⁵⁾
Percent of Labor Force from Total Persons 15 Years and Over	38.0	44.1	39.4	41.9	نسبة القوى العاملة من مجموع الأفراد 15 سنة فأكثر
Percent of Women in Labor Force	11.0	18.3	13.6	15.7	نسبة النساء بين القوى العاملة
Percentage Distribution of Employed Persons by Economic Activity					التوزيع النسبي للعاملين حسب النشاط الاقتصادي:
Agriculture and Hunting	13.1	16.6	2.2	15.6	الزراعة والحراجه والصيد
Mining, Quarrying & Manufacturing	6.6	14.9	12.5	12.5	التعدين والمحاجر والصناعة التحويلية
Construction	4.3	13.6	13.3	10.9	البناء والتشييد
Commerce Hotels and Restaurants	18.2	20.0	27.2	19.5	التجارة والمطاعم والفنادق
Transportation, Storage & Communication	6.9	5.1	7.6	5.6	النقل والمواصلات والاتصالات
Services & Other Branches	50.9	29.8	37.2	35.9	الخدمات والفروع الأخرى
Percentage of Workers in Israel and Settlements (From Total Workers)	-	13.1	32.6	9.4	النسبة المئوية للعاملين في إسرائيل والمستوطنات (من مجموع العاملين)
Unemployment Rate (ILO)	34.8	18.6	13.4	23.6	معدل البطالة (تعريف ILO)
Unemployment Rate (Relaxed definition)	35.2	24.5	21.5	27.9	معدل البطالة (التعريف الموسع)
Reasons of Staying Outside Labor Force: (%)					أسباب البقاء خارج القوى العاملة: (%)
Old/Inness	10.5	12.2	13.7	11.5	كبر السن/ المرض
House Keeping	48.3	47.5	53.2	47.8	الانشغال بأعمال منزلية
Study and Training	36.0	33.3	26.4	34.3	الدراسة أو التدريب
Other	5.2	7.0	6.7	6.4	أسباب أخرى

(1) Data Represent 2000
(2) Data Represent 2004
(3) Data Represent 2005
(4) Data Represent 2006
(5) Data Represent 2007

(1) تمثل بيانات عام 2000
(2) تمثل بيانات عام 2004
(3) تمثل بيانات عام 2005
(4) تمثل بيانات عام 2006
(5) تمثل بيانات عام 2007

مؤشرات مختارة حسب المنطقة (تابع)
Selected Indicators by Region (Cont.)

Indicator	قطاع غزة Gaza Strip	الضفة الغربية West Bank	محافظة القدس Jerusalem Governorate	الأراضي الفلسطينية Palestinian Territory	المؤشر
Economic Sectors⁽⁵⁾					القطاعات الاقتصادية⁽⁵⁾
Number of Economic Establishments in Operation	32,047	**73,511	*6,631	112,189	عدد المنشآت الاقتصادية العاملة
Tourism⁽⁶⁾					(السياحة)⁽⁵⁾
Number of Hotels	12	70	25	82	عدد الفنادق
Number of Rooms	423	3,686	1,249	4,109	عدد الغرف
Number of Beds	763	8,325	2,831	9,088	عدد الأسرة
Number of Guests	1,398	314,468	147,921	315,866	عدد النزلاء
Number of Guest Nights	3,314	670,144	394,239	673,458	عدد ليالي المبيت
Percentage of Rooms Occupancy	1.9	27.7	45.5	25.1	نسبة إشغال الغرف
Percentage of Beds Occupancy	1.2	22.0	38.1	20.3	نسبة إشغال الأسرة
Education***⁽⁵⁾					التعليم***⁽⁵⁾
Number of Schools	621	1,809	194	2,430	عدد المدارس
Number of Students of Schools	443,740	654,217	62,274	1,097,957	عدد الطلبة في المدارس
Number of Classes of Schools	11,599	21,758	2,327	33,357	عدد الشعب في المدارس
Number of Teachers in Schools	16,111	27,448	3,084	43,559	عدد المعلمين في المدارس
Students Rate Per Teacher	27.5	23.8	****20.2	25.2	معدل عدد الطلبة لكل معلم
Students Rate Per Class	38.3	30.1	****26.8	32.9	معدل عدد الطلبة لكل شعبة
Drop-Out Rates (%) ⁽⁴⁾	1.4	1.3	0.5	1.5	نسبة التسرب (%) ⁽⁴⁾

*بيانات محافظة القدس لمنطقة J1 في عام 2007 تمثل عام 2006.

**بيانات الضفة الغربية لا تشمل محافظة القدس.

*** Do not include schools and kindergartens supervised by Israeli Municipality and Culture Committee.

****General Average do not include* Kindergartens in Jerusalem Governorate

Governorate

(1) Data Represent 2000

(2) Data Represent 2004

(3) Data Represent 2005

(4) Data Represent 2006

(5) Data Represent 2007

*بيانات محافظة القدس لمنطقة J1 في عام 2007 تمثل عام 2006.

**بيانات الضفة الغربية لا تشمل محافظة القدس.

*** لا تشمل المدارس ورياض الأطفال التي تشرف عليها البلدية ووزارة المعارف الإسرائيليتين.

****المعدل العام لا يشمل رياض الأطفال في محافظة القدس

(1) تمثل بيانات عام 2000

(2) تمثل بيانات عام 2004

(3) تمثل بيانات عام 2005

(4) تمثل بيانات عام 2006

(5) تمثل بيانات عام 2007

مؤشرات مختارة حسب المنطقة (تابع)
Selected Indicators by Region (Cont.)

Indicator	قطاع غزة Gaza Strip	الضفة الغربية West Bank	محافظة القدس Jerusalem Governorate	الأراضي الفلسطينية Palestinian Territory	المؤشر
Repetition Rates (%) ⁽⁴⁾	5.4	1.5	1.3	3.8	نسبة الرسوب (%) ⁽⁴⁾
Number of Universities and Colleges ⁽⁴⁾	7	17	2	24	عدد الجامعات والكليات الجامعية ⁽⁴⁾
Number of Community Colleges ⁽⁴⁾	5	14	3	19	عدد كليات المجتمع المتوسطة ⁽⁴⁾
Illiteracy Rate (15 Years and Over)	6.2	6.2	5.4	6.2	نسبة الأمية (15 سنة فأكثر)
Culture⁽⁴⁾					الثقافة⁽⁴⁾
Percentage of Households by Availability of Mass Media at Home:					نسبة الأسر التي تتوفر لديها وسائل الإعلام التالية:
TV Set	93.4	96.3	99.7	95.3	جهاز تلفزيون
Satellite Dish	75.9	82.7	93.3	80.4	لاقط فضائي
Video	10.8	24.1	33.5	19.6	جهاز فيديو
Mobile Phone	78.6	82.0	88.7	80.8	جهاز خلوي
Telephone Line	45.6	53.4	61.8	50.8	خط تلفون
Computer	30.8	33.9	38.7	32.9	جهاز كمبيوتر
Internet Housing Unit	16.2	15.7	14.3	15.9	خدمة الإنترنت في المسكن
Health⁽⁴⁾					الصحة⁽⁴⁾
Number of Hospitals	24	54	9	78	عدد المستشفيات
Beds in Hospitals	2,000	3,007	578	5,007	الأسرة في المستشفيات
Number of physicians per 1000 of Population	2.39	1.14	1.09	1.61	عدد الأطباء لكل 1000 من السكان
Number of Nurses per 1000 of Population	3.2	1.5	2.0	1.7	عدد الممرضين لكل 1000 من السكان
Percentage of Health Insured Persons	⁽¹⁾ 93.8	⁽¹⁾ 65.8	⁽³⁾ 90.2	⁽¹⁾ 76.1	نسبة الأفراد المؤمنين صحياً
Delivery Under any Health Observation (%)	99.5	98.6	99.0	98.9	حالات الولادة تحت الإشراف الصحي (%)

(1) Data Represent 2000
(2) Data Represent 2004
(3) Data Represent 2005
(4) Data Represent 2006
(5) Data Represent 2007

(1) تمثل بيانات عام 2000
(2) تمثل بيانات عام 2004
(3) تمثل بيانات عام 2005
(4) تمثل بيانات عام 2006
(5) تمثل بيانات عام 2007

الفصل الأول

المنهجية

الفصل الأول

المنهجية

أولاً: منهجية إعداد الكتاب

تستند منهجية إعداد هذا الكتاب إلى ثلاث محددات أساسية وهي التغطية الجغرافية، والاسناد الزمني، وتنوع مصادر البيانات المستخدمة، والتي من الضروري أن تؤخذ بالاعتبار في استخدام الإحصاءات الواردة في هذا الكتاب.

1. الحدود الإدارية والتغطية الجغرافية

تنقسم الأراضي الفلسطينية إدارياً إلى (16) محافظة، وتعتبر المحافظة أعلى مستوى في الهيكل الإداري من التقسيمات الإدارية في الأراضي الفلسطينية، بحيث تضم المحافظة الواحدة العديد من التجمعات السكانية، ويبلغ عددها 11 محافظة في الضفة الغربية و5 محافظات في قطاع غزة وهي كما يلي:

1. **الضفة الغربية:** وتشمل محافظات جنين، طولكرم، قلقيلية، نابلس، رام الله والبيرة، القدس، أريحا والأغوار، بيت لحم، الخليل، سلفيت، وطوباس.

2. **قطاع غزة:** ويشمل محافظات شمال غزة، غزة، دير البلح، خان يونس، رفح.

ولأغراض إحصائية بحتة، تم تقسيم محافظة القدس إلى جزئين الأول (منطقة J1) وتشمل ذلك الجزء من المحافظة الذي ضمته إسرائيل عنوة بعيد احتلالها للضفة الغربية في عام 1967. وتضم منطقة J1 تجمعات (بيت حنينا، مخيم شعفاط، شعفاط، العيسوية، الشيخ جراح، وادي الجوز، باب الساهرة، الصوانة، الطور، القدس "بيت المقدس"، الشياح، راس العامود، سلوان، الثوري، جبل المكبر، السواحة الغربية، بيت صفافا، شرفات، صور باهر، أم طوبا، كفرعقب). ويشمل الجزء الثاني من محافظة القدس (منطقة J2) باقي المحافظة، وتضم منطقة J2 تجمعات (رافات، خماس، مخيم قلنديا، التجمع البدوي جبع، قلنديا، بيت دقو، جبع، الجديرة، الرام وضاحية البريد، بيت عنان، الجيب، بير نبالا، بيت إجزا، القبيبة، خربة أم اللحم، بدو، النبي صموئيل، حزما، بيت حنينا التحتا، قطنة، بيت سوريك، بيت اكسا، عناتا، التجمع البدوي الخان الأحمر، الزعيم، العيزرية، أبو ديس، التجمعات البدوية العيزرية وأبو ديس، السواحة الشرقية، الشيخ سعد).

وفي مجال التقسيمات الإدارية والتغطية الجغرافية نود التنويه هنا، أن مفهوم باقي الضفة الغربية يعود الى الضفة الغربية باستثناء ذلك الجزء من محافظة القدس والذي ضمته إسرائيل عنوة بعيد احتلالها للأراضي الفلسطينية عام 1967، والتي هي ذاتها منطقة J1. أما مفهوم باقي محافظات الضفة الغربية فيشمل الضفة الغربية باستثناء محافظة القدس بجزئها (J1) و (J2).

2. الإسناد الزمني

يعرض هذا الكتاب بشكل أساسي البيانات الإحصائية لعام 2007 إلا أنه توجد بعض الاستثناءات بسبب عدم توفر البيانات والتي اضطررنا فيها إلى عرض بيانات لسنوات سابقة.

هذا ويتضمن الكتاب بيانات مقارنة لسنوات مختلفة لمجموعة من المؤشرات لإبراز مدى التغير فيها ارتباطاً بالزمن.

3. مصادر البيانات

استندت بيانات هذا الكتاب إلى مصدرين أساسيين هما: الجهاز المركزي للإحصاء الفلسطيني، والذي استمدت بياناته من المسوح والتعدادات الميدانية المختلفة، أما المصدر الثاني فقد اعتمد على البيانات التي تم اشتقاقها من السجلات الإدارية للمؤسسات العامة ومجموعة من الدراسات البحثية والإصدارات، حيث تم الإشارة إلى هذه المصادر في مواقعها. وفي بعض الجداول تم اعتماد أكثر من مصدر حسب توفر البيان.

فيما يلي نبذة مختصرة عن أهم مسوح الجهاز المركزي للإحصاء الفلسطيني التي تم الاستناد إلى بياناتها في هذا الكتاب، علماً أنه في حالة الحاجة إلى تفاصيل عن المصادر المستخدمة لسنوات سابقة يتم الرجوع إلى سلسلة هذا الكتاب للسنوات السابقة:

1. المسح الصحي الديمغرافي، 2004: تم تنفيذه على عينة طبقية عنقودية عشوائية ذات مرحلتين بلغت حوالي 6,574 أسرة منها 675 أسرة في محافظة القدس.
2. مسح صحة الأسرة، 2006: تم تنفيذه على عينة طبقية عنقودية عشوائية منتظمة ذات مرحلتين بلغت حوالي 13,238 أسرة منها 1,342 أسرة في محافظة القدس.
3. مسح التعليم 1998/1999 - 2005/2006 مسح شاملة في الضفة الغربية وقطاع غزة للسنوات الدراسية المذكورة للمؤسسات التعليمية الحاصلة على ترخيص والتابعة لجميع جهات الإشراف (الحكومة، وكالة الغوث، المؤسسات الخاصة) وتم استثناء المدارس التابعة لوزارة المعارف والبلدية الإسرائيليتين في القدس.
4. مسح القوى العاملة: مسح أسري دوري يتم تنفيذه منذ عام 1995 بصورة دورية على أساس ربعي بهدف جمع بيانات حول المؤشرات الأساسية لسوق العمل، حيث يستند إلى عينة طبقية عنقودية ثنائية المراحل حجمها في كل ربع 7,563 أسرة منها 731 أسرة في محافظة القدس.

5. مسح إنفاق واستهلاك الأسرة الفلسطينية 2001، 2004، 2005، 2006: تم تنفيذ مسح 2001 خلال الفترة (آذار 2001/ آذار 2002) على عينة عشوائية طبقية حجمها 3,500 أسرة استكمل منها 373 أسرة في محافظة القدس. أما مسح إنفاق واستهلاك الأسرة الفلسطينية 2004 تم تنفيذه في خلال الفترة (15 كانون ثاني 2004 / 14 كانون ثاني 2005) على عينة عشوائية طبقية حجمها 3,781 أسرة استكمل منها 367 أسرة في محافظة القدس أما مسح انفاق واستهلاك الاسرة الفلسطينية 2006 خلال فترة (15 كانون ثاني 2006 / 14 كانون ثاني 2007) على عينة طبقية عنقودية عشوائية منتظمة ذات مرحلتين وتكونت من 12 عينة جزئية متساوية وممثلة واحدة في كل شهر.
6. مسح استخدام الوقت: تم تنفيذ مسح استخدام الوقت خلال الفترة أيار/1999 – أيار/2000، عينة المسح عينة طبقية عنقودية عشوائية متعددة المراحل، بلغ عدد أسر العينة 4,019 أسرة منها 346 أسرة في محافظة القدس.
7. مسح الكمبيوتر والانترنت والهاتف النقال-2004: تم تنفيذ هذا المسح خلال الفترة 7/20 – 2004/8/24 على عينة عشوائية طبقية عنقودية متعددة المراحل مؤلفة من 7,557 أسرة، منها 803 أسرة في محافظة القدس.
8. مسح واقع المؤسسات الثقافية: تم تنفيذ مسح شامل للمؤسسات الثقافية في الأراضي الفلسطينية خلال الفترة 11/07 – 2005/12/1 حيث بلغ عددها 427 مؤسسة، منها 308 مؤسسة ثقافية في الضفة الغربية تشمل 20 مؤسسة ثقافية في محافظة القدس و119 مؤسسة ثقافية في قطاع غزة. وبلغ عدد المؤسسات العاملة 300 مؤسسة تتوزع بواقع 216 مؤسسة في الضفة الغربية منها 8 مؤسسات في محافظة القدس و84 مؤسسة في قطاع غزة.
9. المسح الأسري لتكنولوجيا المعلومات والاتصالات، 2006، بلغ حجم عينة المسح الأسري لتكنولوجيا المعلومات والاتصالات، 4,609 أسرة موزعة على جميع محافظات الضفة الغربية وقطاع غزة، بواقع 3,109 أسرة في الضفة الغربية و1,500 أسرة في قطاع غزة.
10. المسح الصناعي 2006: تم تنفيذه في الأراضي الفلسطينية من خلال عينة عشوائية منتظمة ذات مرحلة واحدة حيث بلغ حجم العينة 2,742 منشأة منها 76 منشأة في محافظة القدس.
11. مسح التجارة الداخلية 2006: تم تنفيذه في الأراضي الفلسطينية من خلال عينة عشوائية منتظمة ذات مرحلة واحدة. حيث بلغ حجم العينة 2,148 منشأة.
12. مسح رخص الابنية 2007: تم تنفيذه في الأراضي الفلسطينية من خلال السجلات الادارية.
13. مسح النقل والتخزين والاتصالات 2006: تم تنفيذه في الأراضي الفلسطينية من خلال حصر شامل لجميع المؤسسات في هذا القطاع، حيث بلغ عدد المنشآت 632 منشأة.

14. مسح الخدمات 2006: تم تنفيذه في الأراضي الفلسطينية من خلال عينة عشوائية منتظمة ذات مرحلة واحدة. حيث بلغ حجم العينة 2,141 منشأة.
15. مسح الأسعار والأرقام القياسية (1996-2007): مسح دوري يتم تنفيذه في الأراضي الفلسطينية منذ عام 1996 بهدف جمع أسعار السلع والخدمات المكونة لسلة المستهلك ضمن عشر مستويات، حيث اعتبر عام 1996 هو سنة الأساس.
16. مسح النشاط الفندقي (1996-2007): مسح دوري شامل لجميع الفنادق في الأراضي الفلسطينية منذ عام 1996 والتي بلغت 66 فندقاً عام 1996 منها 39 فندقاً في محافظة القدس، و85 فندقاً عام 1997 منها 44 فندقاً في محافظة القدس، وفي العام 1998 بلغ عدد الفنادق 92 فندقاً منها 48 فندقاً في محافظة القدس و91 فندقاً عام 1999 منها 42 فندقاً في محافظة القدس، و106 فندقاً عام 2000 منها 43 فندقاً في محافظة القدس، و84 فندقاً عام 2001 منها 29 فندقاً في محافظة القدس، و72 فندقاً عام 2002 منها 21 فندقاً في محافظة القدس، و75 فندقاً عام 2003 منها 20 فندقاً في محافظة القدس، و80 فندقاً عام 2004 منها 23 فندقاً في محافظة القدس، و77 فندقاً عام 2005 منها 18 فندقاً في محافظة القدس و79 فندقاً عام 2006 منها 22 فندقاً في محافظة القدس و82 فندقاً في عام 2007 منها 25 فندقاً في محافظة القدس.
17. الحسابات القومية (2001-2002): تم اعداد الحسابات القومية للأراضي الفلسطينية للعام 2001-2002 ضمن اعداد النتائج الأولية للحسابات القومية بالاسعار الجارية والثابتة (2001-2002) حيث توفر هذه البيانات الناتج المحلي الاجمالي بطريقتي الانتاج والانفاق، والدخل القومي الاجمالي والدخل القومي المتاح الاجمالي، ونصيب الفرد لكل من هذه البنود بالاسعار الجارية والثابتة لمحافظة القدس. وتشكل المسوح الاقتصادية والسجلات الادارية والمسوح الاسرية الاخرى المصادر الرئيسية لاعداد الحسابات القومية الفلسطينية.
18. التعداد العام للسكان والمساكن والمنشآت 1997 وتحديثاته لغاية 2006-12-31: أول تعداد فلسطيني تم تنفيذه في الأراضي الفلسطينية التي احتلت عام 1967 حيث شمل جمع بيانات عن السكان والمساكن والمنشآت. واستنتج من فعالياته ذلك الجزء من محافظة القدس الذي ضمته إسرائيل عنوة بعيد احتلالها للضفة الغربية في عام 1967، بسبب الإجراءات الإسرائيلية التي حالت دون قيام طواقم العمل الميداني بتنفيذ التعداد في تلك المنطقة.
19. التعداد العام للمنشآت 2004 وتحديثاته لغاية 2006-12-31 : هو التعداد الثالث للمنشآت والذي نفذته الجهاز المركزي للأحصاء الفلسطيني من عام 1994، هدف هذا التعداد الى بناء قاعدة بيانات للمنشآت مصنفة حسب النشاط الاقتصادي في الاراضي الفلسطينية.

20. التعداد العام للسكان والمساكن والمنشآت 2007 هو التعداد الفلسطيني الثاني منذ تأسيس السلطة الوطنية الفلسطينية، يهدف التعداد العام للسكان والمساكن والمنشآت 2007 بصورة أساسية إلى إنجاز منظومة من البيانات ذات الجودة العالية والحديثة حول السكان والمساكن والمنشآت الاقتصادية والحيازات الزراعية، لاستخدامهما لأغراض التخطيط واتخاذ القرارات التي تساهم في تحقيق التنمية المتوازنة والشاملة في كافة القطاعات التنموية. يغطي تعداد 2007 جميع الأفراد المتواجدين في الأراضي الفلسطينية في ليلة العد في الفترة (2007/12/1-11/30) بغض النظر عن الجنسية والمواطنة.

21. مسح الشباب 2003: تم تنفيذ هذا المسح خلال شهري اب وايلول من عام 2003، على عينة مقدارها 5,570 أسرة حيث تم اختيار فرد ذكر وفرد أنثى من كل أسرة باستخدام جداول كشر.

22. مسح التجمعات السكانية الفلسطينية 2005: تم تنفيذ هذا المسح خلال الفترة 2005/6/01-2005/6/25 حيث كانت وحدة العد في هذا المسح التجمع السكاني وتم تغطية كافة تجمعات الأراضي الفلسطينية بهدف تحديث قاعدة البيانات البيئية والزراعية حول التجمعات السكانية لعام 2005.

23. المسح الاجتماعي الأسري لمحافظة القدس 2006 . تم تنفيذ هذا المسح في محافظة القدس خلال الفترة 17/04/2005-2005/06/13 على عينة طبقية عشوائية متعددة المراحل، وقد بلغ حجم العينة 3,300 أسرة منها 2,240 في منطقة J1، استكمل منها بيانات 1,774 أسرة، و1,060 أسرة في منطقة J2 استكمل منها بيانات 712 أسرة.

24. مسح أثر الإجراءات الإسرائيلية على الواقع الاقتصادي للأسر الفلسطينية، تم تنفيذ هذا المسح كمرفق مع مسح القوى العاملة، وذلك لرصد التغيرات التي تطرأ على مستويات المعيشة للأسر الفلسطينية نتيجة الإجراءات الإسرائيلية المختلفة منذ بداية الإنتفاضة، الدورة الثامنة نفذت خلال الربع الأول من عام 2004 على عينة بلغ حجمها 3,878 أسرة، استكمل منها بيانات 3,878 أسرة، منها 2,730 أسرة في الضفة الغربية و 1,148 أسرة في قطاع غزة، الدورة التاسعة نفذت خلال الربع الثاني من عام 2004 على عينة بلغ حجمها 3,908 أسرة، استكمل منها بيانات 3,398 أسرة، منها 2,228 أسرة في الضفة الغربية و1,170 أسرة في قطاع غزة، الدورة العاشرة نفذت خلال الربع الثالث من عام 2004 على عينة بلغ حجمها 3,927 أسرة، استكمل منها بيانات 3,328 أسرة، منها 2,129 أسرة في الضفة الغربية و 1,199 أسرة في قطاع غزة، الدورة الحادية عشر نفذت خلال الربع الرابع من عام 2004 على عينة بلغ حجمها 3,934 أسرة، استكمل منها بيانات 3,324 أسرة، منها 2,158 أسرة في الضفة الغربية و1,166 أسرة في قطاع غزة، الدورة الثانية عشر نفذت خلال الربع الأول من عام 2005 على عينة بلغ حجمها 3,934 أسرة، استكمل منها بيانات 3,400 أسرة، منها 2,174 أسرة في الضفة الغربية و1,226 أسرة في قطاع غزة، الدورة الثالثة عشر نفذت خلال الربع الثاني من عام 2005 على عينة بلغ حجمها 3,934 أسرة، استكمل منها بيانات 3,438 أسرة، منها 2,236 أسرة في الضفة الغربية و1,202 أسرة في قطاع

غزة، الدورة الرابعة عشر نفذت خلال الربع الثالث من عام 2005 على عينة بلغ حجمها 3,934 أسرة، استكمل منها بيانات 3,435 أسرة، منها 2,230 أسرة في الضفة الغربية و 1,205 أسرة في قطاع غزة، الدورة الخامسة عشرة خلال الربع الرابع من عام 2005 على عينة بلغ حجمها 3,934 أسرة، استكمل منها بيانات 3,508 أسرة، منها 2,304 أسرة في الضفة الغربية و 1,204 أسرة في قطاع غزة.







25. مسح الفقر في الأراضي الفلسطينية، تم تنفيذه في شهر كانون أول 2003 بهدف رصد ومراقبة التغيرات التي طرأت على مستويات معيشة الأسرة الفلسطينية نتيجة الإجراءات الإسرائيلية المختلفة منذ بداية الانتفاضة أواخر شهر أيلول 2000. بلغ حجم العينة لهذا المسح 3,725 أسرة، حيث تم استكمال مقابلة 3,127 أسرة (منها 1,899 في الضفة الغربية و 1,228 في قطاع غزة).

الفصل الثاني

القدس عبر التاريخ

خريطة 1-2: "بلدية" القدس 1996 - مراحل توسيع حدود "البلدية"

Map 2-1: Jerusalem "Municipality" 1996- Expanding Stages of The "Municipality" Borders

LEGEND	المصطلحات
البلدية القديمة Old City	
حدود البلدية 1931 1931 Addition	
حدود البلدية 1949 1949 Addition	
حدود البلدية 1967 1967 Addition	
حدود البلدية 1994 1994 Addition	
مناطق خاصة Enclave	
جبل سكوبس Mount Scopus	
حدود البلدية 1994 1994 Municipal Boundary	
خط الهدنة Armistice Line	

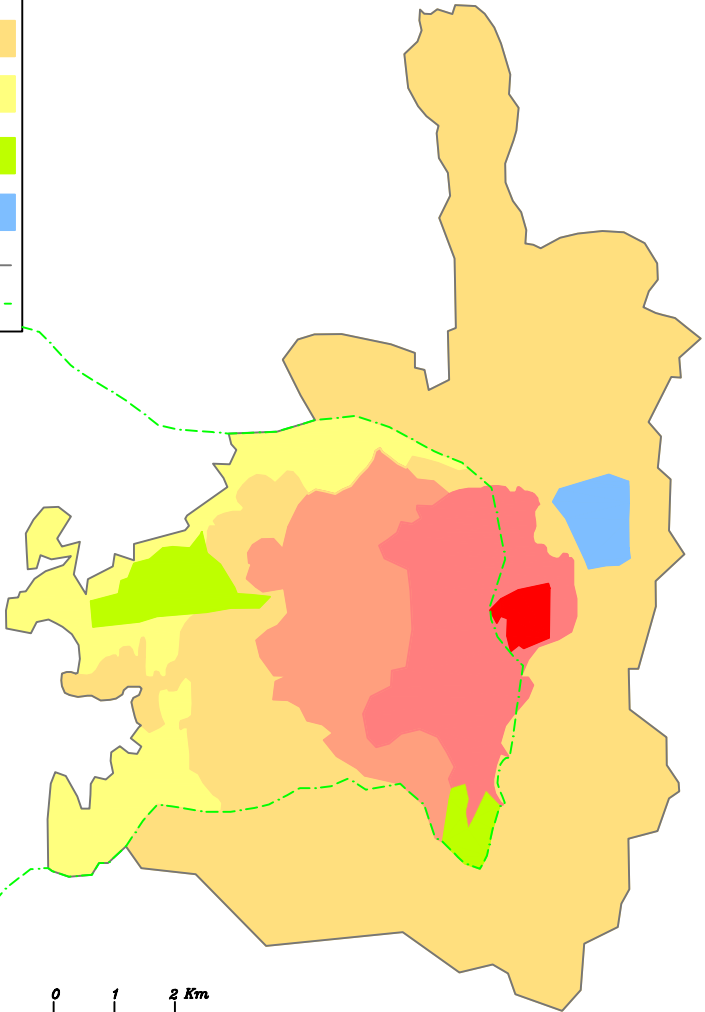

الفصل الثاني

القدس عبر التاريخ

مقدمة:

وقعت القدس والأراضي الفلسطينية والعربية الأخرى في قبضة الاحتلال الإسرائيلي في عام 1967، وما زال معظمها رازحاً تحت هذا الاحتلال، وما زالت إسرائيل رافضة الانسحاب من هذه المناطق وخصوصاً مدينة القدس العربية.

فبعد احتلالها لأراضي الضفة الغربية والتي تشكل القدس العربية جزءاً منها وبالتحديد في الثامن والعشرين من حزيران عام 1967 وفي أول إجراء باطل وغير شرعي، أصدرت إسرائيل أمراً إدارياً يقضي بضم القدس العربية (حوالي سبع كيلو مترات مربعة) وعشرات الكيلومترات الأخرى، إلى الجزء الغربي من المدينة والتي كانت مساحتها (حوالي 38 كيلو متراً مربعاً)، تلاه حل مجلس الأمانة الفلسطيني، وتوزيع الهوية الإسرائيلية على سكان القدس العربية، وألغت القوانين الأردنية واغلقت المحاكم الشرعية والبنوك العربية، وفرضت مناهج التعليم الإسرائيلية، وغيرها لاقصاء أي دور للسلطة العربية، واخضاع الأرض والسكان لكافة أشكال السلطة الإسرائيلية.

ومن أجل خلق حالة التواصل والعمق الجغرافي مع المدن الأخرى في إسرائيل، تم توسيع حدود "بلدية" القدس من أراضي الضفة الغربية بحوالي ضعفي ما كانت عليه قبل حزيران 1967، وذلك على قاعدة الأكثر مساحة من الأرض والأقل عدداً من السكان إلى جانب التدمير الكامل أينما أمكن للتجمعات الفلسطينية التي تشكل عائقاً أمام التواصل المذكور، خاصة في الاتجاه الغربي للمدينة كما حصل لقرى اللطرون الثلاث عمواس وبالو وبيت نوبا، حيث تم تدميرها بالكامل وتشريد أهلها.

ولم تقف الأمور عند هذا الحد، بل شرع الإسرائيليون في بناء حزام استيطاني يحيط بالقدس ليشكل "درعاً" واقياً لبلدية القدس كخط دفاع أول عن "حدودها" وتمثل ذلك في سياسة مصادرة آلاف الدونمات من الأراضي الفلسطينية تحت ذرائع وحجج مختلفة، وبناء المستوطنات الإسرائيلية عليها إضافة إلى السياسة "الأمنية" والسيطرة على المزيد من الأراضي كان آخرها ما لحق بمحافظة القدس نتيجة إقامة جدار الضم والتوسع لحدود "بلدية القدس"، حيث تم استحداث الجدار من الناحية الشمالية والمحاذية لمطار قلنديا وقرى كفر عقب وقلنديا ورافات والرام وضاحية البريد حيث يعزل تجمعات بكاملها (الأرض والسكان) مثل الرام وبيرنبالا وكفر عقب والجيب، مما يعيق تنظيم شؤون السكان ويضطرهم للهجرة خارج حدود منطقة الجدار.

ونتيجة لهذا الجدار تم مصادرة 11,100 دونم من أراضي محافظة القدس و40,985 دونم من الأراضي المعزولة داخل الجدار بالإضافة إلى تهجير 1,635 أسرة تشمل 9,609 فرداً منهم 4,865 من الذكور

و4,744 من الإناث. حيث كان نصيب محافظة القدس من تهجير الأسر يماثل ثلثي الأسر التي تم تهجيرها في الضفة الغربية والبالغة في مجملها 2,448 أسرة.

وبهذا يكون الإسرائيليون قد حققوا الجزء الأكبر من توجهاتهم ولسنوات مستقبلية طويلة عبر ضمان العديد من مقومات شعار ديمومة القدس عاصمة لدولتهم سواء كان قبل إعلانها أو بعده. فجغرافياً تم توسيعها إلى القدر الذي يحقق مساحة واسعة وتتاسب واستيعاب أكبر قدر من المستوطنين، وسكانياً تم ضم التجمعات الفلسطينية غير المكتظة بالسكان (مع المحافظة على فرض كوابح نموها)، وأمنياً تم إحاطة القدس بسور إسطيطاني لحمايتها. وبعد تحقيق هذا الشوط وتدعيم هذه المقومات، وفي ظل رفض فلسطيني وعربي وعالمي للإجراءات الإسرائيلية بمجملها، وبعد ثلاثة عشر عاماً من الاحتلال وبتاريخ 30 تموز 1980 تبنى الكنيست الإسرائيلي القانون الأساسي الذي قدمته الحكومة الإسرائيلية والذي ينص على أن "القدس الموحدة عاصمة إسرائيل"، كنتيجة امتدت جذورها إلى الأيام الأولى لاحتلال القدس العربية.

وعليه ومن وجهة نظر إسرائيل فقد أطبقت فكي الكماشة على مشروعها "التاريخي" عبر قوانينها وتعديلاتها الإدارية والتي أدت في النهاية إلى فرض إسرائيل سلطتها وإدارتها على القدس العربية والحاقتها لها بما يشمل ذلك جميع مجالات حياة السكان الفلسطينيين، جاهدة في تشويه الواقع وفرض الحقائق على الأرض من أجل تجاوز لا شرعية الإجراءات الإسرائيلية واستثناء القدس العربية من قرارات الشرعية الدولية وخاصة قرارات هيئة الأمم المتحدة ومجلس الأمن الدولي.

فالقدرات والمواثيق الدولية وفي مقدمتها نصوص اتفاقية جنيف الرابعة لعام 1949 ترفض من الأساس تغيير الواقع للأراضي المحتلة وتحظر بموجب المادتين 49 و53 من القسم الثالث من هذه الاتفاقية جميع ممارسات الاحتلال المتمثلة بأعمال التدمير وإخلاء المناطق وانتهاك أمن السكان وتعريض حياتهم للخطر.

أما خطوة ضم القدس (ذلك الجزء من المحافظة الذي ضمته إسرائيل عنوة بعيد إحتلالها الضفة الغربية عام 1967) للجزء الغربي من المدينة ليصبح جزءاً من (بلدية القدس الموحدة عاصمة إسرائيل) فقد رفضته جميع دول العالم (باستثناء جمهورية الدومينيكان)، ولا يوجد حتى الآن سفارات لأي دولة في العالم مقرها القدس (باستثناء دولتين صغيرتين) رغم مرور حوالي أربعة عقود على قرار الضم، وأكثر من عقدين على قانون الحكومة " القدس الموحدة عاصمة إسرائيل". وتتعامل جميع دول العالم والمنظمات الدولية وعلى رأسها الجمعية العامة للأمم المتحدة ومجلس الأمن الدولي مع القدس باعتبارها جزءاً من الضفة الغربية وبالتالي تنطبق عليها جميع قرارات مجلس الأمن الدولي ذات العلاقة (242، 252، 253، 254، 267، 298) وقرارات الجمعية العامة للأمم المتحدة (2253 و2254). هذه القرارات تؤكد بطلان الضم من ناحية الشرعية الدولية وبالتالي سقوط مشروع القدس العاصمة الموحدة لإسرائيل وتأكيد عروبة القدس المستمدة من التاريخ العربي الفلسطيني.

فالقدس من المدن القديمة في العالم، وهي الموقع الذي ترنو إليه جميع الأمم والحضارات. فهوجمت أو حوصرت القدس ما لا يقل عن خمس وعشرين مرة، ولكنها صمدت في وجه جميع محاولات تغيير معالمها

وخصائصها وحيويتها. والقدس مهبط الديانات السماوية، وهي أولى القبلتين ومعرج الرسول صلى الله عليه وسلم وقيامته المسيح عليه السلام.

يتناول هذا الفصل "القدس عبر التاريخ" بعض المحطات والتي هي الجزء اليسير من السجل التاريخي الحافل للقدس أرضاً، وشعباً، ومقدسات، وحضارة، فالصفحات التالية تتناول جزءاً من الحقائق التاريخية التي تعكس عروبة القدس وأهلها، فأسماء القدس لها من المدلولات العميقة بعمق التاريخ، والمحطات التاريخية المدرجة تعبيراً عن الجذور الممتدة بامتداد جذور الوجود، والقرارات الدولية وغيرها تأكيداً لعدم سقوط الحقوق التاريخية بالتقادم.

أولاً: أسماء القدس عبر التاريخ

سميت القدس عاصمة فلسطين بعشرات الأسماء التي اقترنت بأسماء البناة أو الغزاة، والتي عند استعراضها يتبين أن لها من المدلولات ما يعطيه التاريخ لدارسيه، هذه الأسماء وردت في وثائق وسجلات عديدة في مختلف أنحاء العالم، وهذا يؤكد صراع مختلف الحضارات على القدس كما يتضح من خلال الأسماء الكنعانية والفارسية واليونانية والرومانية والإسلامية لهذه المدينة المقدسة، فمنذ ستة آلاف سنة تم بناء "حصن ييوس" الذي هو القدس في عصرنا الحاضر، هذا الاسم الذي له من الرنين المميز ما لم يعرف التاريخ له مثيلاً من حيث كونه موقعاً بمدى الاستهداف كموقع وحضارة وحتى كإسم أيضاً.

ومن أبرز الأسماء التي سميت بها القدس¹ :

- 1 . حصن ييوس: نسبة إلى اليبوسيين.
- 2 . ييوس: نسبة إلى اليبوسيين.
- 3 . يروشالم: شالم الإله الكنعاني معناه السلام.
- 4 . اورسالم: اسم كنعاني يعني السلام.
- 5 . سالييم: اسم كنعاني ويعني السلام .
- 6 . شاليم: اسم كنعاني ويعني السلام .
- 7 . مدينة داود: نسبة إلى النبي داود.
- 8 . مدينة الله .
- 9 . شليم: في عهد السيد المسيح ورد ذكرها في الإنجيل.
- 10 . ياروشالم: في الكتابات الكنعانية القديمة.
- 11 . جيروزالم: اسم إفرنجي تحريف للاسم الكنعاني (ياروشالم).
- 12 . يا بيتي: سميت لدى الفراعنة وتحريف للاسم الكنعاني ولكن هكذا سميت باللغة المصرية واللغة الهيروغليفية آنذاك.

¹ محمد فنوش، 1996. القدس حضارة وتاريخ، د.إبراهيم الفني، 1997. القدس عبر الحضارة والتراث، منشورات وزارة الإعلام الفلسطينية 1997.

- 13 . ايليا كيبينو لينا: الاسم الأول للإمبراطور الروماني هدران عام 135 م حيث كانت تحت الاستعمار الروماني.
- 14 . بيت المقدس.
- 15 . القدس الشريف.
- إضافة للعديد من الأسماء التي حملتها القدس ما قبل العصر الحالي مثل: ايفن، مدينة الأنهار، مدينة الوديان، يهوسنك، نورمسنك، نور السلام، نور الغسق، يارة، كيلة، اريانه، جبستي، أوفل، ميلو، أكرى، انتوخيا.

ثانياً: القدس - محطات تاريخية

ندرج في هذه الصفحات أبرز المحطات التاريخية تمثيلاً لأهم الانعطافات والأحداث التي شهدتها القدس، هذه المحطات هي ما يمكن أن نستقرئه في تاريخ هذا الموقع المنتصب في تلك البقعة الهامة من الوطن الفلسطيني وشعبه.

أبرز المنعطفات التاريخية للقدس²

التاريخ	التفصيل
3000 ق.م	بناء مدينة القدس على يد اليبوسيين وهم من الكنعانيين العرب.
1362-1417 ق.م	عهد ملك القدس (أورشليم) عبد خيبا الكنعاني ورسائله التي ورد فيها ذكر اسم مدينة اورسالم.
1237-1304 ق.م	عهد رمسيس الثاني (السلالة 19) وهو الذي تم في زمنه خروج النبي موسى واتباعه من مصر وقد عين بعضهم تاريخ حكمه 1232-1300 ق.م .
1150-1200 ق.م	هجرة الفلسطينيين إلى فلسطين (الساحل الفلسطيني الجنوبي) ومنهم جاءت تسمية قبيلة (فلسطينا) فلسطين أرض كنعان.
971-1010 ق.م	فترة حكم النبي داود.
597 ق.م	حملة نبوخذ نصر الأولي.
586 ق.م	حملة نبوخذ نصر الثانية وسبي اليهود إلى بابل السبي الثاني.
333-536 ق.م	العهد الفارسي
312 ق.م	فلسطين تصبح تحت حكم البطالسة في مصر .
64- 312 ق.م	فترة حكم السلوقيين في سورية وبلاد الشام.
300 ق.م	حملة بطليموس الأول على أورشليم ونقل عدد غفير من اليهود إلى أفريقيا.
164-175 ق.م	دخول انيوخوس الرابع (أبيان) أورشليم وتدمير هيكلها ونهبه خزائنها.

² د.عز الدين فوده، 1969. قضية القدس في محيط العلاقات الدولية، مركز الأبحاث في منظمة التحرير الفلسطينية. بيروت.

التاريخ	التفصيل
7 ق.م-476 م.	عهد الإمبراطورية الرومانية.
20	أعاد هيردوس الهيكل.
29	اعتداء اليهود على المسيح ونبوعته.
326	حج الإمبراطورة هيلينا أم قسطنطين إلى القدس وبناء كنيسة القيامة.
614	احتلال الفرس لسوريا وفلسطين وتخريب كنائس القدس ومن ضمنها كنيسة القيامة.
638	(17 هجري) فتح مدينة القدس على يد الخليفة العادل عمر بن الخطاب.
685-695	عهد عبد الملك بن مروان الخليفة الأموي الذي في عهده تم بناء قبة الصخرة.
692	الانتهاء من بناء قبة الصخرة.
1067	خربت الزلازل أرض فلسطين فانشقت الصخرة ثم عادت فالتأمت.
1099	اجتاح الصليبيون بلاد فلسطين ولما دخلوا بيت المقدس عثر على جثث 70 ألفا من سكان المدينة وهكذا أصبحت القدس مملكة صليبية سميت " بمملكة القدس".
1187	السلطان الملك الناصر صلاح الدين يوسف بن أيوب أنفذ بيت المقدس من الصليبيين وبادر إلى مسجد الصخرة فأزال معالم الصليبيين.
1228	سلم حاكم مصر الملك الكامل بيت المقدس للإمبراطور الألماني فردريك مقابل انسحاب الإفرنج من مدينة دمياط فدخل الإمبراطور القدس.
1238	استرد الملك الصالح نجم الدين أيوب ابن الملك الكامل مدينة القدس وحرر الصخرة المشرفة من الإفرنج.
1244	هاجم الخوارزميون وعلى رأسهم الأمير حسام، الإفرنج دفاعا عن القدس والصخرة المشرفة.

التاريخ	التفصيل
1516	هزمت جيوش الأتراك العثمانيين الجيوش المملوكية ووقعت البلاد تحت ظل حكم إسلامي جديد هو الحكم العثماني، الذي استمر نحو أربعة قرون.
1542	جدد السلطان سليمان الأول ابن السلطان سليم الأول عمارة قبة الصخرة وثلاثة أبواب نحاسية والباب الشمالي (باب ستنا مريم).
1813	دخل إبراهيم باشا القدس.
1874	في عهد السلطان عبد العزيز تم إنشاء قسم كبير من السقف الخشبي المثلث الأضلاع للمسجد الأقصى.
1917	دخلها الغازي البريطاني اللورد اللنبي.
1920	أصبحت القدس عاصمة فلسطين، تحت الإستعمار البريطاني.
1921/06/05	انعقاد المؤتمر الفلسطيني الأول في القدس، الذي قرر ارسال وفد الى لندن لشرح وجهة النظر الفلسطينية من وعد بلفور.
1929	حدثت ثورة فلسطينية عارمة وأحداث دامية مع اليهود دفاعا عن الحقوق الفلسطينية في القدس.
1930	قضية البراق وحكم اللجنة الدولية بأنه ملك للمسلمين وحدهم.
1931/12/07	افتتاح المؤتمر الاسلامي العام في المسجد الأقصى، وكان من أهدافه العمل على حماية بيت المقدس.
1935/01/25	انعقاد مؤتمر علماء فلسطين الأول برئاسة الحاج أمين الحسيني في مدينة القدس.
1946/07/22	نسف فندق الملك داوود في القدس من قبل عصابة الاورغون الارهابية، مما أدى الى مقتل 95 شخصا.
1948/04/08	استشهاد القائد عبد القادر الحسيني في معركة القسطل.

التاريخ	التفصيل
1948/04/09	مذبحة دير ياسين على يد قوات عصابة الاورغون الارهابية بزعامة مناحيم بيغن، والتي راح ضحيتها 250 فلسطينياً.
1948	استولت إسرائيل على القدس الجديدة.
1949/12/16	إعلان رئيس الوزراء الاسرائيلي ديفيد بن غوريون بأن القدس ستصبح عاصمة لدولة اسرائيل ابتداء من 1950/1/1.
1950	ممارسة السيادة الأردنية على القدس القديمة.
1964/05/28	انعقاد أول مجلس وطني فلسطيني في القدس، حيث تم خلاله اقرار الميثاق الوطني الفلسطيني، وأعلن عن انشاء منظمة التحرير الفلسطينية.
1967/06/05	احتلت إسرائيل القدس القديمة وباقي الضفة الغربية وقطاع غزة.
1967/06/13	ذكر المطران ثيودوروس مطران الروم الأرثوذكس بأن إسرائيليين اعتدوا على كنيسة مار الياس على طريق بيت لحم، وكسروا مقاعدها ونهبوا الأيقونات المقدسة والأثريات.
1967/06/27	أصدر الكنيست الاسرائيلي قرارا يقضي بضم القدس الشرقية.
1967/06/28	إسرائيل تقرر توسيع حدود القدس العربية إلى عشرة أضعاف مساحتها وضمها إلى الجزء الغربي من المدينة وما يتبعه من سيطرة قانونية وإدارية.
1967/08/03	حدث اشتباك بين الشبان العرب وبين القوات الإسرائيلية بسبب دخول الإسرائيليات إلى الحرم الشريف بصورة غير لائقة.
1968	أقامت إسرائيل أول عرض عسكري واغتصبت مساحة كبيرة من أراضي المدينة المقدسة داخل السور وخارجه.
1969/04/10	نشرت جريدة هآرتس الإسرائيلية أن جمهرة إسرائيلية قامت في الصباح الباكر من اليوم السابق لعيد الفطر بإجراء صلاة تذكارية لقتلى الجيش الإسرائيلي داخل الحرم الشريف.
1969/07/22	أصدر الحاخام الأكبر لإسرائيل نداء دعا فيه إسرائيل إلى التوجه إلى حائط المبكى لقراءة التهانيل والصلوات.

التاريخ	التفصيل
1969/08/12	أقدم ثلاثة من الإسرائيليين على سرقة تاج السيدة العذراء.
1969/08/13	أصدر بطريرك اللاتين أمراً بإغلاق ثلاث كنائس تابعة له في القدس بسبب انتهاكها ووقوع السرقة.
1969/08/21	إحراق المسجد الأقصى على يد الإسرائيليين، في محاولة لتهويد القدس والقضاء على أهم معالمها العربية.
1969	استكمل الإسرائيليون أحكام الحفريات حول المسجد الأقصى في القدس.
1976/02/08	محكمة صهيونية تقرر حق اليهود في الصلاة في منطقة الحرم القدسي الشريف، وما يدعى "جبل الهيكل"
1980/07/30	الكنيست الإسرائيلي يتبنى قرار الحكومة الأساسي القاضي بأن القدس الموحدة عاصمة لدولة إسرائيل.
1982/04/11	دخول المتطرف الإسرائيلي هاري غودمان إلى ساحة الأقصى وقيامه بفتح النار على المصلين.
1985/05/10	إغلاق مستشفى الهوسبيس على أيدي السلطات الإسرائيلية.
1987/12/08	اندلاع الانتفاضة الشعبية الفلسطينية في الأراضي الفلسطينية ومن ضمنها القدس.
1987	الاعتداء على كنيسة القديس بولص الأسقفية وإحراق الباب الجنوبي لها في شارع الأنبياء في القدس.
1989	الاستيلاء على جزء من دير مار يوحنا المجاور لكنيسة القيامة.
1990/10/08	مجزرة إسرائيلية بحق المصلين الفلسطينيين في ساحة المسجد الأقصى والقدس الشريف، مما أدى إلى استشهاد 30 مصلياً وجرح 150 آخرين.
1992/08/12	الإعلان عن تأسيس ملتقى القدس الكبرى من مستوطنات معاليه أدوميم وجفعات زئيف، وغوش عتصيون، وبيتار، وكفار أدوميم، وأدم.

التاريخ	التفصيل
1993/03/28	إغلاق القدس بوضع الحواجز العسكرية وعدم السماح للفلسطينيين بدخولها.
1993/10/21	إصدار قرار من وزارة الإسكان الإسرائيلية ببناء 13 ألف وحدة سكنية في المستوطنات الواقعة ضمن نطاق القدس الكبرى.
1995/05/18	قام المستوطنون الإسرائيليون بمحاولة إضرام النار داخل كنيسة الجثمانية بالقدس.
1995/05/20	سرقة تمثال السيد المسيح من دير الطليان في الشياح.
1995/07/10	إغلاق ثلاث مؤسسات فلسطينية في القدس ومن ضمنها مكتب الجهاز المركزي للإحصاء الفلسطيني.
1996/03/10	فتح مركز شرطة إسرائيلي في الجزء الشرقي من القدس العربية.
1996/08/02	إغلاق مكتب أحد النواب المقدسين في المجلس التشريعي الفلسطيني.
1996/09/24	افتتاح نفق "حشمونائيم" كأحد نتائج الحفريات تحت المسجد الأقصى، حيث اندلعت انتفاضة شعبية رافضة لافتتاح هذا النفق مما أدى الى استشهاد 88 مواطنا فلسطينيا وجرح حوالي 1,600 آخرين.
1996/12/17	قرار رئاسي فلسطيني بتشكيل محافظة القدس.
1997/09	تكليف الوزارات الإسرائيلية بتكثيف نشاطاتها في القدس.
1997/12	إنشاء وحدة شرطة إسرائيلية خاصة لملاحقة البناء الفلسطيني في القدس.
1997/12	فتح ملف مستشفى المقاصد من قبل إسرائيل وبحث إمكانية إلغاء ترخيصه.
2000/01/25	الجيش الإسرائيلي يمنع وصول مواد بناء للترميم في المسجد الأقصى.
2000/02/08	إسرائيل تصدر أراضي تقع بين الطور والزعيم كجزء من خطة فتح شارع يربط مستوطنة معالي أدوميم مع المستوطنات المحيطة بالقدس.
2000/02/12	الجمعية العامة للمجمع الكنسي في الأراضي المقدسة تؤكد على أن القدس تخص الديانات الثلاث وتحتل مكانة أيدلوجية فريدة في التفكير العربي الفلسطيني والمسيحي.

التاريخ	التفصيل
2000/02/15	الفايكان والسلطة الوطنية الفلسطينية توقعان اتفاقية حول وضع الكنائس الكاثوليكية وترفضا التغييرات الإسرائيلية من طرف واحد في القدس.
2000/02/17	بعد ثلاث سنوات من البحث، البروفيسور وليد الخالدي يعلن ان الأراضي المنوي إقامة سفارة الولايات المتحدة فيها في القدس تعود ملكيتها للأوقاف الإسلامية وأمالك فلسطينيين خاصة.
2000/03/23	البابا يوحنا بولص الثاني يعقد مؤتمراً في القدس بحضور رجالات الدين المسلمين والمسيحيين واليهود.
2000/05/15	الكنيست الإسرائيلي يصادق على نقل أبو ديس، والعيزرية والسواحرة الشرقية للسيادة الفلسطينية الكاملة (فيما بعد تم تأجيل التنفيذ)
2000/06/07	المجلس الاسلامي الأعلى يصدر "عهدة القدس" مؤكداً حق السيادة الفلسطينية الكاملة على القدس عاصمة الدولة الفلسطينية المستقلة، وتأتي هذه العهدة للتأكيد على فتاوى سابقة بعدم شرعية التنازل عن أي شيء من المدينة المقدسة.
2000/07/11	فتح ملف القدس في مفاوضات السلام بين السلطة الوطنية الفلسطينية واسرائيل والتي استمرت اسبوعين دون ان تتخض عن اية اتفاقات.
2000/07/23	مفتي القدس الشيخ عكرمة صبري يصدر فتوى تحرم قبول اللاجئين الفلسطينيين تعويضات بدلاً من العودة الى ديارهم.
2000/08/15	مفتي القدس الشيخ عكرمة صبري يجدد فتوى تحريم حصول المقدسيين الفلسطينيين على الجنسية الإسرائيلية.
2000/09/29	استشهد ثمانية فلسطينيين في دفاعهم عن الاقصى الشريف وذلك رداً على دخول أرئيل شارون زعيم حزب الليكود الاسرائيلي الى المسجد الاقصى منتهكاً حرمة بحماية ثلاثة آلاف جندي وشرطي إسرائيلي، فكانت شرارة إنذاع انتفاضة الاقصى التي استشهد وجرح فيها الالاف وصدر خلالها مجموعة من القرارات الدولية أصدرها مجلس الأمن الدولي وهيئة الأمم المتحدة واللجان المنبثقة عنها، تنص في مجملها على ادانة اسرائيل لاستخدامها العنف والتصيد العسكري ضد الشعب الفلسطيني.

التاريخ	التفصيل
2000/12/01	الجمعية العامة للأمم المتحدة تصدر قراراً بعدم شرعية قيام إسرائيل بجمع الضرائب من السكان الفلسطينيين في القدس.
2001/05/31	وفاة القائد المقدسي فيصل عبد القادر الحسيني عضو اللجنة التنفيذية لمنظمة التحرير الفلسطينية ومسؤول ملف القدس في السلطة الوطنية الفلسطينية ورئيس بيت الشرق وعضو المجلس الإسلامي الأعلى، وذلك أثناء زيارته لدولة الكويت للمشاركة في مؤتمر مقاومة التطبيع مع إسرائيل.
2001/08/02	إغلاق بيت الشرق وعدد آخر من المؤسسات الوطنية الفلسطينية الأخرى العاملة في القدس ومن ضمنها مقر محافظة القدس في أبو ديس.
2002/05/11	الحكومة الإسرائيلية توافق على اقتراح وزير الداخلية لتجميد طلبات جمع شمل العائلات بين الفلسطينيين في القدس وإسرائيل مع الفلسطينيين في الضفة الغربية لمنعهم الحصول على الجنسية الإسرائيلية أو الإقامة في إسرائيل أو القدس الشرقية.
2002/05/20	إسرائيل تقرر إقامة جدار الضم والتوسع شرق الخط الأخضر وحول القدس بطول 730 كم مزودا بالكاميرات وأجهزة الإنذار.
2002/06	باشرت حكومة إسرائيل ببناء الجدار (جدار الضم والتوسع) والذي سيقسم الضفة الغربية إلى 7 مناطق معزولة.
2002/10/05	السلطة الوطنية الفلسطينية تصدر قانون العاصمة لسنة 2002 والذي ينص على أن القدس الشريف هي عاصمة الدولة الفلسطينية وهي المقر الرئيس والدائم للسلطات الثلاث ويبطل كل تشريع أو اتفاق ينتقص من الحق الفلسطيني في القدس الشريف.
2002/10/31	قامت شرطة الاحتلال الإسرائيلي بإصدار أوامر تمنع عددا من موظفي دائرة الأوقاف الإسلامية من دخول المسجد الأقصى لمدة ست شهور.
2002/12/23	إغلاق مركز الأبحاث الاجتماعية الذي يديره عميد العمل الاجتماعي في فلسطين د. أمين الخطيب.
2003/08	صادق المجلس الوزاري الإسرائيلي المصغر للشؤون الأمنية والسياسية على مقطعين إضافيين على طول الحدود البلدية الشرقية لمدينة القدس. يصل طول المقطعين إلى حوالي ثلاثين كيلو مترا.

التاريخ	التفصيل
2003/08/06	قامت إسرائيل باغلاق نادي الخريجين العرب وتمديد إغلاق كل من بيت الشرق، الغرفة التجارية العربية، المجلس الاعلى للسياحة العربية، وجمعية الدراسات العربية ونادي الاسير الفلسطيني لمدة ست شهور إضافية (وتم تمديد الإغلاق لاحقاً حتى كتابة هذا التقرير).
2003/10/23	الجمعية العامة للأمم المتحدة تدين بناء اسرائيل جدار الضم والتوسع وتدين الأفعال الاسرائيلية غير القانونية في القدس الشرقية المحتلة وباقي الاراضي الفلسطينية المحتلة.
2003/12/03	طلب الجمعية العامة للأمم المتحدة لمحكمة العدل الدولية لتقديم "رأياً استشارياً" حول قضية قانونية جدار الضم والتوسع الذي تقيمه إسرائيل في الأراضي الفلسطينية المحتلة بما في ذلك القدس الشرقية وحولها.
2004/02/08	المستوطنون وبحماية الجيش الإسرائيلي يستولون بالقوة على 16 منزلاً في قرية سلوان، المحاذية للمسجد الأقصى المبارك.
2004/02/09	إسرائيليون يقومون بتحطيم أعمدة رخامية أثرية بالقرب من المتحف الإسلامي داخل ساحة المسجد الأقصى، يعود تاريخها إلى العصور الإسلامية الأولى.
2004/02/09	المستوطنون الإسرائيليون يهددون بتفجير المسجد الأقصى مقابل ما يسمى "خطة شارون" للانسحاب أحادي الجانب من غزة".
2004/02/15	انهيار جزء بمساحة 100 متر من الطريق المؤدية إلى باب المغاربة أحد الأبواب الرئيسية للمسجد الأقصى، بسبب أعمال الحفريات التي تقوم بها سلطات الاحتلال.
2004/02/23	بدأت محكمة العدل الدولية في لاهاي النظر في قانونية وشرعية جدار الضم والتوسع الذي تقيمه إسرائيل في الاراضي الفلسطينية واستمرت المحكمة ثلاثة ايام.
2004/03/31	مستوطنون يستولون على عمارتين في حي سلوان المحاذي للمسجد الأقصى.
2004/06/30	تقدم مجموعة من سكان القرى التي تقع الى الشمال الغربي من القدس ومن بينها قرية بيت سوريك التماسا الى محكمة العدل العليا ضد مسار الجدار الفاصل الذي يمر من مناطق سكناهم، وفي إطار الاستئناف حدد القضاة الإسرائيليون أنفسهم، ان ما يقارب ثلاث أرباع مسار الجدار الفاصل (30 من بين 40 كم) غير قانونية وانه يتوجب على إسرائيل عرض مسار بديل.

التاريخ	التفصيل
2004/07/09	نشرت محكمة العدل الدولية، "رأياً استثنائياً" حول قضية قانونية الجدار الفاصل الذي تقوم إسرائيل بإقامته، وجاء في الاستنتاجات الخاصة به أنه يتوجب على إسرائيل التوقف عن إقامة الجدار الفاصل، وتفكيك أجزاء الجدار الفاصل التي تمت إقامتها في الضفة الغربية، وإلغاء الأوامر التي تم إصدارها بخصوص إقامته وتعويض الفلسطينيين الذين تضرروا جراء ذلك. كذلك ناشدت محكمة العدل الدولية المجتمع الدولي بالامتناع عن المساعدة في استمرار الوضع غير القانوني الذي نشأ في أعقاب إقامة الجدار الفاصل، واتخاذ الوسائل القانونية من أجل إيقاف الخروقات الإسرائيلية وضمان تطبيق اتفاقية جنيف الرابعة.
2004/08/19	على مدار ثلاثة أسابيع عرض مجسم جديد للهيكल الثالث المزعوم داخل أروقة الكنيسة.
2004/10/28	بلدية القدس تنتهي من اعداد مخطط بناء حي إستيطاني من 280 وحدة استيطانية على اراضي ابو ديس.
2004/12	سلطات الاحتلال تستولي على فندق كليف والأراضي المحيطة به الواقع غرب أبو ديس، ومنع أصحابه من حرية التصرف به.
2005/01/09	تم مشاركة فلسطيني القدس الشرقية في انتخابات الرئاسة الفلسطينية بعدما سمحت لهم إسرائيل بالإدلاء بأصواتهم عبر مكاتب البريد في المدينة والضواحي، تكراراً لتجربة انتخابات الرئاسة والمجلس التشريعي الفلسطينية التي جرت في العام 1996، حيث انتقد الرئيس الأمريكي الأسبق جيمي كارتر الإجراءات الإسرائيلية المتبعة في القدس خلال عملية التصويت التي واجهت "مشكلة خطيرة" بسبب منع إسرائيل الموظفين الفلسطينيين من الإشراف على عملية الاقتراع، ليقصر الإشراف على الموظفين الإسرائيليين العاملين في مراكز البريد.
2005/02/12	واجهت قرية لفتا المهجرة مخطط يقضي باقامة حي يهودي ومجمع تجاري وكنيس وفندق ومتحف على اراضيها على حساب ما بقي من بيوتها القديمة القليلة.

التاريخ	التفصيل
2005/03/18	كشفت صحيفة "معاريف" الإسرائيلية النقاب، عن أكبر عملية تسريب عقارات فلسطينية في القدس الشرقية المحتلة إلى الجماعات اليهودية المتطرفة إشمملت على فندقين و 27 حاصلاً تجارياً مملوكة للكنيسة في ساحة عمر بن الخطاب في باب الخليل في البلدة القديمة، المسؤول عنها "نيكولاس بينيلوس" المستشار المالي والساعد الأيمن لبطريرك الكنيسة اليونانية الأرثوذكسية وقيامه ببيع هذه العقارات لمستثمرين يهود ناشطين في مجال الاستيطان. البطريركية ومن خلال بعض المتنفذين فيها ساهمت في الماضي بخدمة مشروع إقامة الحزام الاستيطاني حول القدس عندما سربت أراضي في جبل أبو غنيم ومعاليه أدوميم ومؤخراً في مدخل بيت لحم إلى الجهات الإسرائيلية.
2005/07/10	الحكومة الاسرائيلية تصادق على مسار الجدار في محيط القدس الشرقية والذي يؤدي الى عزل حوالي 55 الف مقدسي عن مدينتهم ويحاصر آلاف الفلسطينيين عن باقي أجزاء الوطن الفلسطيني.
2006/01/25	تم مشاركة فلسطينيي القدس الشرقية في الانتخابات التشريعية الفلسطينية بعدما سمحت لهم إسرائيل بالإدلاء بأصواتهم عبر مكاتب البريد في المدينة والضواحي، تكراراً لتجربة انتخابات الرئاسة والمجلس التشريعي الفلسطينية التي جرت في العام 1996، رغم المضايقات والإجراءات الإسرائيلية خلال عملية التصويت.
2006/03/14	إسرائيل بدأت بأعمال بناء مقر الشرطة الإسرائيلية الجديد على الاراضي الفلسطينية بين القدس ومستوطنة معاليه ادوميم ويجري التخطيط لاقامة 3500 وحدة سكنية إستيطانية لربط مستوطنة معاليه ادوميم بالقدس، وقطع التواصل الجغرافي بين شمال الضفة الغربية وجنوبها.
2006/03/15	الرئيس الاسرائيلي طالب بتنفيذ حفريات إسرائيلية أسفل الجدار الغربي للمسجد الأقصى و كانت السلطات الاسرائيلية بعد احتلال القدس والمسجد الأقصى عام 1967 قد استولت على "قاعة الصلاة" وهي احدى البنايات التابعة للمسجد الأقصى.
2006/03/16	قامت قوات كبيرة من الشرطة الاسرائيلية وحرس الحدود والمخابرات باقتحام ومحاصرة فندق الاميسادور في مدينة القدس لمنع عقد مؤتمر يناقش نتائج الانتخابات الفلسطينية ومستقبل القدس.

التاريخ	التفصيل
2006/03/16	دعت منظمة العفو الدولية "امنستي" إسرائيل الى إنهاء البناء لمستعمراتها ووقف بناء جدار الفصل العنصري لانهما يشكلان انتهاكا وخرقا للقانون الدولي.
2006/03/27	تحويل حاجز قلنديا الى معبر حدودي "دولي" يفصل الضفة الغربية عن القدس وضواحيها تحت اسم معبر "عطاروت" وذلك في إطار مخطط تهويد القدس وعزلها عن مدن الضفة.
2006/03/29	جمعية إستيطانية يهودية "العاد" سيطرت على مبنين مأهولين بالسكان في سلوان وحي الطور المشرف على المسجد الأقصى.
2006/04/18	أعلنت مصادر إعلامية إسرائيلية أن الحكومة الإسرائيلية قررت سحب المواطنة المقدسية من أعضاء المجلس التشريعي في القدس الشريف.
2007/02/06	وسط اجراءات مشددة بدأت ثلاثة جرافات اسرائيلية هدم السور الخشبي وغرفتين ملاصقتين لباب المغاربة احد ابواب المسجد الأقصى في وقت وجهت فيه العديد من الدعوات من الشخصيات الوطنية والدينية والاعتبارية لحماية المسجد الأقصى وما يتعرض له من عدوان صارخ من قبل الاحتلال ومحاولته تهويد المدينة المقدسة وطمس كافة معالمها.
2007/03/05	كشف رئيس ميثاق المعروفين الاحرار ورئيس الدائرة التنظيمية للمجتمع الوطني الديمقراطي المحامي سعيد نفاع النقاب عن اكبر مشروع استيطاني منذ عام 1967، حيث يشمل بناء احدى عشر الف وحده سكنية لليهود المتدينين قرب حاجز قلنديا العسكري.
2007/03/07	اقامة خيمة اعتصام في وادي الجوز احتجاجا على عمليات الحفر في باب المغاربة ووصل وفد من الجولان العربي السوري المحتل للتضامن في خيمة الاعتصام ولقد بادرت الشرطة الاسرائيلية بالهجوم على المعتصمين وتفريقهم بالقوة وبالقاء القنابل الصوتية والغاز المسيل للدموع.
2007/03/13	رفضت هيئة الآثار الاسرائيلية التصريح بأية معلومات حول الحفريات التي تقوم بها على امتداد طريق شعفاط بهدف البحث عن الآثار في تلك المنطقة.

التاريخ	التفصيل
2007/03/16	أكدت منظمة الأمم المتحدة للتربية والعلوم والثقافة (يونسكو) ضرورة ان تتوقف اسرائيل فوراً عن اعمال التنقيب عن الاثار التي تقوم بها في ساحة المسجد الأقصى في القدس الشرقية، وان تشرع في مناقشات مع "جميع الاطراف المعنية".
2007/03/21	ستمدد الكنيست الاسرائيلية قانون المواطنة الذي يمنع لم شمل الاسر الفلسطينية لخمسة عشر شهراً اخرى حتى نهاية يوليو / تموز عام 2008، بعد ان انتهت لجنة الداخلية اجراء بعض التعديلات على القانون لتقديمه لمصادقة الكنيست في القراءات الثانية والثالثة.
2007/04/2	سلمت السلطات الاسرائيلية فجر اليوم اوامر اخلاء لنحو 150 عائلة فلسطينية من منازلها في ضاحية السلام شمال شرق القدس في حال نفذت اوامر الاخلاء هذه، فان نحو 2000 نسمة يقطنون في تلك المنطقة سيصبحون بلا مأوى.
2007/04/3	أبلغت سلطات الاحتلال مجلس محلي العيزرية بوجود مخطط اسرائيلي يقضي باغلاق شارع القدس - اريحا التاريخي ومنع الفلسطينيين من استخدامه وان المخطط يشتمل على اقامة شارع بديل يمر من اراضي العيزرية باتجاه قرية الزعيم ومن ثم الى عناتا.
2007/04/21	كشفت جمعية الاقصى لرعاية الاوقاف والمقدسات الاسلامية النقاب عن عمليات تزوير كبيرة وخطيرة تقوم بها جهات يهودية متطرفة لشراء عقارات عربية في القدس القديمة.
2007/04/25	قامت سلطات الاحتلال بهدم مبنى المجلس الإسلامي الأعلى في القدس المقابل لمقبرة مأمّن الله الإسلامية التي احتلت وصودرت قبل 59 عاماً
2007/05/10	أقرت لجنة التخطيط والبناء في بلدية القدس، خطتين لبناء حوالي 20 ألف وحدة سكنية، وتقديم توصية ببناء حي سكني يهودي في القدس الشرقية يضم 500 وحدة سكنية.
2007/05/18	في الذكرى الأربعين لاحتلال شرقي القدس والمسجد الأقصى وبحضور العشرات من مندوبي عائلات القدس والمئات من أهالي القدس وارااضي 48 جرت مراسيم توقيع وثيقة "ميثاق عهد ووفاء" لحفظ القدس الشريف والأقصى المبارك، وذلك في خيمة الاعتصام بحي وادي الجوز بالقدس.

التاريخ	التفصيل
2007/08/19	محافظ القدس الشريف يضع أول إشارة للتعداد العام للسكان والمساكن والمنشآت، 2007 في محافظة القدس.
2007/09/26	اعترفت المؤسسة الاسرائيلية بافتتاح كنيس يهودي يقع في حدود الجدار الغربي للمسجد الأقصى، وتحديدًا تحت باب السلسلة، احد أبواب المسجد الأقصى المبارك، ويبعد 97 مترا فقط عن قبة الصخرة المشرفة في المسجد الأقصى المبارك.
2007/10/03	قيام سلطات الاحتلال بهدم سور ملاصق لسبيل السلطان سليمان القانوني خارج باب الخليل في بيت المقدس.
2008/01/20	توجهت قوة كبيرة من جيش الاحتلال وجرافات وآليات ومعدات ثقيلة إلى حرم جامعة القدس في بيت حنينا، حيث قاموا بتقطيع الأشجار وتجريف ما يقارب عشر دونمات من ارض الحرم الجامعي".
2008/01/29	سلطات الاحتلال تقرر بناء 200 وحدة سكنية في حي الشيخ جراح في القدس الشرقية.
2008/02/3	قرار سلطات الاحتلال الإسرائيلي بهدم المسجد العمري التاريخي في أم طوبا بحجة البناء غير المرخص يذكر ان المسجد المذكور شيد قبل 700 عام وتم ترميمه آخر مرة عام 1963م ويعد المسجد الوحيد في قرية أم طوبا.
2008/02/10	قررت الحكومة الاسرائيلية تسريع تنفيذ شارع الطوق الاسرائيلي حول القدس الشرقية عبر اكمال الجزء المتبقي منه والذي يضم حفر ثلاثة انفاق وبناء خمسة جسور ومصادرة اكثر من 1,237 دونما من الارض الفلسطينية مؤكدة ان اكمال هذا المقطع من الشارع سيسهل بناء 400 وحدة استيطانية في مستوطنة (كدمات زيون الجديدة) في منطقة ابو ديس الى الغرب من الجدار.
2008/02/18	سلطات الاحتلال تقرر تمديد إغلاق المؤسسات الفلسطينية في القدس
2008/03/12	بدأت الحكومة الاسرائيلية بتسجيل املاك اليهود الواقعة داخل الحي اليهودي في البلدة القديمة بالقدس المحتلة في دائرة الطابو وذلك لأول مرة منذ عام 1967 ولقد تم الانتهاء من تسجيل 120 عقار من بين 600 عقار يهودي داخل البلدة القديمة وما زال العمل جاري لاستكمال تطويب باقي الاملاك والعقارات.

ثالثاً: القدس والقرارات الدولية

تعتبر القضية الفلسطينية ومسألة القدس من أبرز القضايا التي تناولتها المنتديات الدولية وخاصة الامم المتحدة واجهزتها الرئيسية حيث أصدرت هذه المؤسسات العديد من القرارات وعلى مدار ما يزيد عن نصف قرن إضافة الى التأكيد على جزء كبير منها سنويا وذلك بسبب عدم تنفيذها من قبل الجهات التي صدرت بحقها وتحديداً إسرائيل، وندرج هنا اهم القرارات الدولية بشأن القدس من خلال الهيئات الدولية المختلفة:

1. قرارات الجمعية العامة للأمم المتحدة³:

رقم القرار	تاريخ الإصدار	عناصر القرار الرئيسية
181	1947/11/29	المعروف بقرار التقسيم والمعنون بخصوص مستقبل فلسطين وما يخص القدس هو ان توضع القدس تحت إدارة دولية كمنطقة منفصلة، ويقوم مجلس وصاية بتلك الإدارة نيابة عن الأمم المتحدة. وحدود القدس تشمل القرى والمناطق المحيطة وهي: من الشرق أبو ديس، ومن الجنوب بيت لحم، ومن الشمال شعفاط ومن الغرب عين كارم.
185 (س-2)	1948/4/26	بخصوص القدس ومواطنيها ومجلس الوصاية: يعتبر حفظ الأمن والسلام أمراً ضرورياً.
187 (س-2)	1948/05/06	بخصوص حماية سكان القدس بتعيين رئيس مجلس بلدي خاص: آخذاً في الاعتبار طلب مجلس الوصاية بالتشاور مع سلطة الانتداب. يطلب من سلطة الانتداب تعيين رئيس مجلس بلدي مقبول من الأطراف المعنية قبل 15 / 5 / 1948.
303 (4)	1949/12/09	حيث يطلب من مجلس الوصاية وضع نظام لحماية الأماكن المقدسة داخل وخارج المدينة ويطلب تكملة الاستعدادات لهذا الأمر.
2253 (س.س-5)	1967/07/04	يأسف لقرار إسرائيل تطبيق القانون الإسرائيلي على القدس الشرقية، ويعتبر ذلك غير شرعي ويطلب من إسرائيل التراجع عنه.
تقرير	1967/07/12	تقرير للسكربتير العام للأمم المتحدة يوضح عدم انصياع إسرائيل للقرار 2253.

³ الملتنقى الفكري العربي، 1996. مجلة شؤون تنموية، المجلد الخامس - العدد الثاني والثالث، القدس.

رقم القرار	تاريخ الإصدار	عناصر القرار الرئيسية
2254 (س.س-5)	1967/07/14	يستنكر فشل إسرائيل في الانصياع للقرار 2253.
15 /36	1981/10/28	يؤكد على القرارات السابقة، ويعتبر أي تغييرات في منطقة القدس إنما هي غير شرعية و ضد القانون الدولي، وان مثل هذه الأعمال تعتبر عائقاً أمام تحقيق السلام العادل والشامل.
129/55	2001/02/27	يؤكد على القرارات السابقة بشأن انشاء جامعة القدس ويؤكد على الحاجة الى تعزيز التعليم في الاراضي الفلسطينية التي تحتلها اسرائيل منذ حزيران 1967 بما فيها القدس وتدعو للتعاون في تنفيذ هذا القرار وان تزيل العوائق التي وضعتها امام انشاء جامعة القدس.
130/55	2001/02/28	بالرجوع الى قرارات الامم المتحدة ومجلس الامن ولجنة حقوق الانسان ذات الصلة يؤكد هذا القرار على ان الاحتلال يمثل في حد ذاته انتهاكا جسيما لحقوق الانسان ويطلب من اسرائيل تقديم التسهيلات اللازمة للجنة الخاصة المعنية بالتحقيق في الممارسات الاسرائيلية التي تمس حقوق الانسان للشعب الفلسطيني وغيره من السكان في الاراضي الفلسطينية بما فيها القدس.
ي س 8/10	2001/12/20	بالرجوع الى جميع قراراتها ذات الصلة وكذلك الى قرارات مجلس الامن ذات الصلة بما فيها 1322، يؤكد هذا القرار على الحاجة الى السلام الشامل والدائم في الشرق الاوسط على أساس قراري مجلس الامن 242 و 338 وقاعدة الارض مقابل السلام.
تقرير 473/58	2003/09/19	"تقرير اللجنة الخاصة المعنية بالتحقيق في الممارسات الاسرائيلية التي تمس حقوق الانسان للشعب الفلسطيني وغيره من السكان العرب في الاراضي المحتلة". اذ تعرب عن القلق الشديد ازاء الحالة في الاراضي الفلسطينية المحتلة بما فيها القدس الشرقية منذ 28/ايلول/2000 نتيجة الممارسات والتدابير الاسرائيلية وتطلب الى اللجنة الخاصة ان تواصل الى حين انتهاء الاحتلال الاسرائيلي بصورة كاملة التحقيق في الممارسات الاسرائيلية و بخاصة انتهاكات اسرائيل لاحكام اتفاقية جنيف المتعلقة بحماية المدنيين وقت الحرب المؤرخة 12/اب/1949.

رقم القرار	تاريخ الإصدار	عناصر القرار الرئيسية
		<p>وترحب بعرض المجموعة الرباعية على الطرفين خارطة الطريق التي تقضي الى حل دائم للصراع الاسرائيلي-الفلسطيني قائم على وجود دولتين واذ تشير الى دعوتها بتجميد جميع الانشطة الاستيطانية.</p> <p>واذ تعرب عن شديد القلق ازاء مواصلة اسرائيل انشطة الاستيطان بما في ذلك بناء وتوسيع المستوطنات في جبل ابو غنيم وراس العامود داخل القدس الشرقية المحتلة وفيما حولها، واذ تعرب عن شديد القلق ازاء بناء اسرائيل جدار داخل الاراضي الفلسطينية المحتلة، بما فيها داخل القدس الشرقية وحولها وتعرب عن قلقها بوجه خاص بشأن امتداد الجدار خروجاً عن خط الهدنة لعام 1949، واذ تحيط علماً بتقارير الامين العام ذات الصلة.</p>
داط 14/10	2003/12/08	<p>بالرجوع الى قرارات الامم المتحدة ومجلس الامن ولجنة حقوق الانسان ذات الصلة، قررت الجمعية العامة، وفقاً للمادة 96 من ميثاق الامم المتحدة ان تطلب الى محكمة العدل الدولية، عملاً بالمادة 65 من النظام الأساسي للمحكمة، ان تصدر على وجه السرعة، فتوى بشأن الآثار القانونية الناشئة عن تشييد الجدار الذي تقوم اسرائيل، السلطة القائمة بالاحتلال باقامته في الارض الفلسطينية المحتلة، بما في ذلك القدس الشرقية وحولها، على النحو المبين في تقرير الامين العام، وذلك من حيث قواعد ومبادئ القانون الدولي، بما في ذلك اتفاقية جنيف الرابعة لعام 1949، وقرارات مجلس الامن والجمعية العامة ذات الصلة.</p> <p>وفي 9 تموز/ يوليو 2004، اصدرت محكمة العدل الدولية فتواها بشأن المسألة المذكورة اعلاه،</p> <p>وفي 13 تموز/ يوليو 2004، تلقت الجمعية العامة نسخة من فتوى المحكمة هذه موقعة ومختومة كما ينبغي.</p>

رقم القرار	تاريخ الإصدار	عناصر القرار الرئيسية
103/60	2006/01/16	بناء على تقرير لجنة المسائل السياسية الخاصة وانتهاء الاستعمار تؤكد من جديد ان للاجئين الفلسطينيين الحق في ممتلكاتهم وفي الايرادات الاتية منها وفقا لمبادئ الانصاف والعدل وتشير الى تاييد الاعلان العالمي لحقوق الانسان ومبادئ القانون الدولي لمبدأ عدم حرمان أي شخص بصورة تعسفية من ممتلكاته الخاصة.
104/60	2006/01/18	تطلب من اللجنة الخاصة بالتحقيق في الممارسات الاسرائيلية التي تمس حقوق الانسان للشعب الفلسطيني أن تواصل الى حين انتهاء الاحتلال الاسرائيلي بصورة كاملة التحقيق في السياسات والممارسات الإسرائيلية في الاراضي الفلسطينية المحتلة بما فيها القدس الشرقية وفي الاراضي التي تحتلها اسرائيل منذ عام 1967 وبخاصة انتهاكات اسرائيل لاحكام اتفاقية جنيف المتعلقة بحماية المدنيين وقت الحرب وان تتشاور حسب الاقتضاء مع لجنة الصليب الاحمر الدولية وفقا لانظمتها لضمان حماية حقوق الانسان وتطلب من اللجنة ان تواصل التحقيق في معاملة السجناء والمحتجزين في الاراضي الفلسطينية المحتلة بما فيها القدس الشرقية. وتكرر معارضتها لانشطة الاستيطان ولاي أنشطة تنطوي على مصادرة الاراضي وتؤكد ان اقامة المستوطنات خرقا للقانون الدولي وهي غير قانونية وتطالب بوقف تام وفوري لجميع أنشطة الاستيطان الاسرائيلية وان تلتزم اسرائيل بالتزاماتها القانونية الصادرة عن محكمة العدل الدولية.

عناصر القرار الرئيسية	تاريخ الإصدار	رقم القرار
تؤكد ان للاجئين الفلسطينيين الحق في ممتلكاتهم وفي الايرادات الاثنية منها، وفقا لمبادئ الانصاف والعدل وتشير الى الانظمة المرفقة باتفاقية لاهاي الرابعة عام 1907 واتفاقية جنيف المتعلقة بحماية المدنيين وقت الحرب والاحكام ذات الصلة من القانون العرفي بما في ذلك الاحكام المدونه في البرتوكول الاضافي الاول لاتفاقيات جنيف الرابع. وتؤكد من جديد على ان تنقيد اسرائيل بدقة بالتزاماتها بموجب القانون الدولي بما في ذلك القانون الانساني الدولي. وتؤكد من جديد معارضتها لانشطة الاستيطان في الاراضي الفلسطينية المحتلة بما فيها القدس الشرقية ولاي أنشطة تنطوي على مصادرتها الاراضي وقطع سبل الرزق للاشخاص المشمولين بالحماية وضم الاراضي بحكم الامر الواقع	2008/01/10	105/62 106/62 107/62 108/62 109/62
وتطلب الكف فورا عن تشييد بناء الجدار في الاراضي الفلسطينية المحتلة بما فيها القدس الشرقية. نظرت في تقرير اللجنة المعنية بممارسة الشعب الفلسطيني لحقوقه غير القابلة للتصرف وتشير الى الاعتراف المتبادل بين حكومة دولة اسرائيل ومنظمة التحرير الفلسطينية ممثلة للشعب الفلسطيني وكذلك الى الاتفاقيات القائمة المعقودة بين الجانبين وضرورة الالتزام الكامل لتلك الاتفاقيات. وتطلب الى الامين العام ان يكفل استمرار تعاون ادارة شؤون الاعلام وغيرها من وحدات الامانة العامة في تمكين الشعب من أداء مهامها وفي تغطية مختلف جوانب قضية فلسطين تغطية وافية، وتطلب ايضا ان تواصل الشعب الاحتفال باليوم الدولي للتضامن مع الشعب الفلسطيني في 11/29 ويتوجب بموجبه تنظيم معرض سنوي عن حقوق الفلسطينيين او فعالية ثقافية بالتعاون مع البعثة المراقبة الدائمة لفلسطين لدى الامم المتحدة. وتشير ايضا الى ان نشر المعلومات الدقيقة والشاملة على نطاق عالمي والدور الذي تقوم به منظمات المجتمع المدني ومؤسساته لا تزال لها اهمية حيوية في زيادة الوعي بحقوق الشعب الفلسطيني. وتؤكد من جديد ضرورة التوصل الى تسوية سلمية لقضية فلسطين.	2008/01/21	80/62 81/62 82/62 83/62

عناصر القرار الرئيسية	تاريخ الإصدار	رقم القرار
تؤكد على قرارات مجلس الامن المتعلقة بالقدس بما في ذلك القرار 478 (1980)، الذي قرر فيه المجلس في جملة امور الا يعترف ب (القانون الاساسي) المتعلق بالقدس.	2008/01/21	84/62
تؤكد على حق الشعب الفلسطيني في تقرير المصير بما في ذلك الحق في ان تكون له دولته المستقلة ، فلسطين. وضرورة احترام وصون وحدة الارض الفلسطينية المحتلة باكملها بما فيها القدس الشرقية وتلاصقها وسلامتها.	2008/03/4	146/62

2. قرارات مجلس الأمن الدولي:

رقم القرار	تاريخ الإصدار	عناصر القرار الرئيسية
242	1967/11/22	يدعو إسرائيل الانسحاب إلى حدود ما قبل حرب 1967.
250	1968/04/27	ادانة الإعداد للقيام بعرض عسكري في القدس.
252	1968/05/02	استنكار القيام فعلا بعرض عسكري إسرائيلي في القدس.
253	1968/05/21	يدعو إسرائيل إلى إلغاء جميع إجراءاتها التعسفية لتغيير وضع المدينة.
267	1969/07/03	يدعو إسرائيل مجدداً إلى إلغاء جميع إجراءاتها غير القانونية في القدس.
271	1969/07/03	يندد بمحاولة حرق المسجد الأقصى، وتدنيس الأماكن المقدسة.
298	1971/09/25	مجلس الأمن يأسف لعدم احترام إسرائيل قرارات الأمم المتحدة الخاصة بإجراءاتها لتغيير معالم القدس.
338	1973/10/22	يدعو مجلس الأمن جميع الأطراف المتنازعة بوقف إطلاق النار وأي مناقشات على الفور، ويتم تنفيذ هذا القرار بأقل من 12 ساعة من صدوره، والبدء على الفور بتنفيذ قرار مجلس الأمن 242 (1967) بكافة أجزائه، ويقرر البدء بالمفاوضات بين جميع الأطراف فور وقف إطلاق النار تحت رعاية الأطراف المعنية لحفظ سلام عادل ودائم في منطقة الشرق الأوسط.
446	1979/03/22	إصدار بيان يندد بالممارسات الإسرائيلية بإقامة المستوطنات على الأراضي الفلسطينية.
465	1980	طالب إسرائيل بتفكيك المستوطنات القائمة والتوقف عن تخطيط وبناء المستوطنات في الأراضي المحتلة بما فيها القدس.
476	1980/06/30	إعلان بطلان الإجراءات الإسرائيلية لتغيير طابع القدس.
478	1980/08/29	عدم الاعتراف بالقانون الإسرائيلي بشأن القدس، ودعوة الدول إلى سحب بعثاتها الدبلوماسية من المدينة.
672	1990/10/12	يستنكر المجزرة التي جرت في ساحات المسجد الأقصى والقدس، ويؤكد موقف المجلس من أن القدس منطقة محتلة، ويبين رغبة الأمين العام للأمم المتحدة بارسال بعثة تحقيق.

رقم القرار	تاريخ الإصدار	عناصر القرار الرئيسية
1073	1996/09/30	يدعو الى التوقف والتراجع فوراً عن فتح مدخل لنفق بجوار المسجد الاقصى والذي ادى الى تفاقم الحالة ويعرب عن بالغ قلقه ازاء الاحداث المأساوية التي وقعت في القدس والاراضي الفلسطينية الاخرى والتي اسفرت عن سقوط عدد كبير من القتلى والجرحى بين المدنيين الفلسطينيين، ويؤكد القرار على كافة قرارات مجلس الامن ذات الصلة بالقدس.
1322	2000/10/07	يشجب التصرف الاستفزازي المتمثل بدخول أرئيل شارون الى الحرم القدسي الشريف في 28/9/2000 وأعمال العنف التي وقعت فيه وفي غيره من الأماكن المقدسة، مما أسفر عن مصرع أكثر من 80 فلسطينياً، ويدين أعمال العنف واستعمال القوة بصورة مفرطة ضد الفلسطينيين، ويطالب اسرائيل بالتقيد التام باتفاقية جنيف الرابعة، ويؤكد ضرورة احترام الأماكن المقدسة في مدينة القدس، ويدين أي تصرف مخالف لذلك.
1397	2002/03/02	بعد التأكيد على قراراته ذات الصلة يدعو الجانبين الاسرائيلي والفلسطيني وقادتهما الى التعاون في تنفيذ خطة عمل "تنت" وتوصيات تقرير "ميتشل" بهدف استئناف المفاوضات بشأن التوصل الى تسوية سياسية ويقرر ابقاء المسألة قيد نظره.
1402	2002/03/30	يعرب عن بالغ قلقه ازاء استمرار تفاقم الحالة بما فيها الهجوم العسكري الذي شن على مقر رئيس السلطة الفلسطينية ويدعو الى انسحاب القوات الاسرائيلية من المدن الفلسطينية بما فيها رام الله.
1403	2002/04/04	يطالب بتنفيذ قرار 1402 للعام 2002 دون ابطاء ازاء ازدياد تدهور الحالة في الميدان.
1435	2002/09/24	بعد التأكيد على قراراته ذات الصلة يطالب بانسحاب قوات الاحتلال الاسرائيلية على وجه السرعة من المدن الفلسطينية بهدف العودة الى المواقع التي كانت ترابط فيها قبل ايلول /سبتمبر 2000. ويعرب عن دعمه الكامل للجهود التي تبذلها المجموعة الرباعية ويدعو حكومة اسرائيل والسلطة الفلسطينية وجميع الدول في المنطقة الى التعاون مع هذه الجهود، ويعترف في هذا السياق باستمرار الأهمية التي تتسم بها المبادرة التي أقرها مؤتمر القمة الذي عقدته الجامعة العربية في بيروت، ويقرر ابقاء المسألة قيد نظره.

رقم القرار	تاريخ الإصدار	عناصر القرار الرئيسية
1515	2003/11/19	بعد التأكيد على القرارات ذات الصلة إزاء حقوق الشعب الفلسطيني، يؤيد مجلس الأمن خريطة الطريق التي وضعتها اللجنة الرباعية، القائمة على الأداء والمفضية إلى حل دائم للنزاع الإسرائيلي - الفلسطيني يقوم على أساس وجود دولتين (S/2003/529)، وبهيب بالأطراف أن تفي بالتزاماتها الواردة في خريطة الطريق بالتعاون مع اللجنة الرباعية، وأن تعمل على تحقيق الرؤية المتمثلة في وجود دولتين تعيشان جنبا إلى جنب في سلام وأمن.
1544	2004/05/19	بعد التأكيد على القرارات ذات الصلة إزاء حقوق الشعب الفلسطيني، يعيد تأكيد الالتزام باتفاقية جنيف الرابعة المتعلقة بحماية المدنيين وقت الحرب، ويدعو إسرائيل إلى معالجة احتياجاتها الأمنية في نطاق القانون الدولي، ويدين جميع أعمال العنف والإرهاب والتدمير، ويطلب إسرائيل باحترام التزاماتها بموجب القانون الدولي الإنساني وبصر بوجه خاص على ضرورة التزامها بعدم هدم المنازل في مخالفة لذلك القانون ويدعو الطرفين إلى تنفيذ الالتزامات المنوطة بهما بموجب خريطة الطريق، ويقرر ان يبقي المسألة قيد نظرة.

3. قرارات منظمة الأمم المتحدة للتربية والثقافة والعلوم (اليونسكو):

رقم القرار	تاريخ الإصدار	عناصر القرار الرئيسية
15 ج. 343/3	1968/11/10	يدعو إسرائيل إلى الحفاظ على الأماكن المقدسة، والبنائيات والملكيات الثقافية، وأن يبتعد عن أي حفريات أو نقل ملكيات، أو تغيير معالم المدينة.
20 ج/ 7.6	1978/11/28	يلاحظ أهمية الممتلكات الثقافية في القدس، وإن القدس منطقة محتلة يجب عدم التصرف فيها، كما يلاحظ أن إسرائيل استغلت احتلالها العسكري لتغيير معالم المدينة، وهذا يخالف الضمير الدولي، كما يدين إسرائيل في عدم انصياعها لقرارات الأمم المتحدة السابقة بهذا الخصوص.
11.3	1985/11/08	يستتكر مهاجمة الأماكن المقدسة، كما يبين أن بعض الأعمال تضر بالأماكن الأثرية، ويهيب بجميع الدول المساعدة على حفظ الآثار التاريخية، كما يلفت انتباه المجتمع الدولي إلى الأعمال التي تهين الأماكن الدينية والثقافية.
1، 5.4	1986/09/18	الهيئة التنفيذية قرار (1،4،5)، يطلب التوقف عن أعمال الحفريات في القدس (تحت الحرم الشريف) والتي تؤثر على الأماكن المقدسة.
11.6	1987/11/16	يستتكر العدوان على الأماكن المقدسة ويلفت انتباه المجتمع الدولي إلى أعمال الإهانة للأماكن الإسلامية المقدسة.
3، 12/م/26	1991/11/7	يطالب بأن تحترم سكينه المقبرة الإسلامية الواقعة الى جانب السور الشرقي للمدينة القديمة والمهددة اليوم بمشروع توسيع وإعادة تنظيم طريق للمشاة، يشجب بشدة أي مشروع لحفر نفق جديد تحت الحي الإسلامي بجوار الحرم الشريف، ويطلب من إسرائيل، وهي السلطة المحتلة، أن تمنع تنفيذ مشروعات مثل مشروع النفق هذا الذي يهدد عدداً كبيراً من الأبنية التاريخية الهامة والمباني التقليدية ذات القيمة المعمارية الكبيرة. ويشجب بشدة مواصلة أعمال التغيير والتعديل والتشويه والتحويل في الطابع الديمغرافي والبيئي للمدينة المقدسة المحتلة، وهي أعمال تتطوي على إخلال نهائي بتوازن هذا الموقع، الذي يعد أيضاً من أجمل المناظر الحضرية في العالم. ويشجب الصورة ذات الطابع الديني اليهودي المنافية للحقيقة التاريخية والأثرية التي قدمت بها، وفقاً لما جاء في تقرير المدير

رقم القرار	تاريخ الإصدار	عناصر القرار الرئيسية
1403/م28	1995/11/15	العام، آثار تنتمي الى التراث الروماني والصليبي والعربي، ولاسيما الآثار الواقعة تحت الأرض والتي كشفت عنها بمناسبة حفر النفق المحاذي للصور الغربي للحرم الشريف. ويشكر المدير العام على ما بذله من جهود في سبيل تنفيذ قرارات اليونسكو، ويدعو الى مواصلة مساعيه لهذه الغاية ما دام الإحتلال الإسرائيلي قائماً.
28/م30	1999/11/16	لم تتخذ تدابير حتى الآن، طبقاً لما قرره المجلس التنفيذي في دورته الخامسة والأربعين بعد المائة، لتشخيص حال الكتلة الصخرية التي تأثرت بالمادة المستخدمة في حفر النفق، بغية إقتراح ما يلزم الاضطلاع به من تدابير لتدعيم الكتلة الصخرية.
39/م32	2003/10/17	القلق إزاء الإجراءات التي ما زالت تعوق حرية دخول الفلسطينيين الى القدس الشرقية والأماكن المقدسة في مدينة القدس القديمة.
7، 3، 1	2004/05/25	إدراج مدينة القدس القديمة في قائمة التراث العالمي وفي قائمة التراث العالمي المهدد بالخطر، وإلى توصيات قرارات اليونسكو بشأن حماية التراث الثقافي. ويؤكد أنه لا يوجد في هذا القرار ما يؤثر بأي حال على قرارات ومقررات الأمم المتحدة ذات الصلة، وتقدم الجهود المبذولة في هذا الصدد كان ضئيلاً أو معروفاً، ومن الضروري صون المعالم الأثرية والمواقع التاريخية في القدس نظراً لوجود أخطار تهدد بعض أجزاء التراث الثقافي. يعرب عن بالغ قلقه إزاء كل العراقيل التي تضرر أشد الضرر بحماية وصون التراث الثقافي للقدس.

رابعاً: القوانين التي سنتها إسرائيل بشأن القدس:

حاولت إسرائيل تطبيق موقفها تجاه القدس عبر جملة من السياسات والاجراءات (والقوانين) التي هدفت الى خلق وقائع مادية لتغيير الوضع القانوني للمدينة المقدسة بما يخدم المخطط الاسرائيلي الرامي الى تهويدها وتعزيز الوجود الاسرائيلي في المدينة. حيث شملت السياسات والاجراءات الاسرائيلية كافة أوجه الحياة واتخذت عموماً طابعاً عنصرياً. وندرج أدناه أبرز القوانين التي سنتها الحكومة الاسرائيلية للاطباق على القدس:

اسم القانون	تاريخ الاصدار	عناصر القانون الأساسية
قانون الدخول الى إسرائيل	1952	يعتبر مواطن القدس مواطناً دائماً ولا يحمل الجنسية الاسرائيلية، ويحق له التصويت للمجلس البلدي وليس للبرلمان، ويفقد حق الإقامة في القدس في احدى ثلاث حالات: 1. اذا حصل على جنسية أخرى. 2. اذا حصل على حق الإقامة في دولة أخرى. 3. اذا بقي خارج إسرائيل سبع سنوات متواصلة.
قانون الادارة والنظام	1967/06/27	ضم القدس الى إسرائيل.
أمر القانون والنظام	1967/06/28	اخضاع القدس لقانون قضاء ادارة الدولة الاسرائيلية.
..	1967/06/29	حل مجلس أمانة القدس العربي المنتخب، وطرد أمين القدس روجي الخطيب من عمله، ومن ثم الغاء جميع القوانين والأنظمة الأردنية، والاستعاضة عنها بالقوانين والأنظمة الاسرائيلية.
قانون المحافظة على الأماكن المقدسة	1967	ضمان وصول أي شخص الى الأماكن المقدسة دون المساس بالمشاعر بما في ذلك الزعم بأن "جبل البيت" مكاناً مقدساً يهودياً وليس اسلامياً.
قانون أملاك الغائبين	1967	تحويل كافة الأملاك والممتلكات الفلسطينية التي تخص الفلسطينيين غير الموجودين أثناء عملية الاحصاء التي أجرتها إسرائيل عام 1967، بحيث تصبح تحت تصرف إسرائيل.
قانون التعويض	..	تعويض المواطنين العرب عن أملاكهم من أجل تكريس الاستيلاء عليها.
قانون العودة	..	يحق لوزير الداخلية الاسرائيلية سحب المواطنة من المواطن المقدسي باعتبار القدس جزءاً من إسرائيل.

اسم القانون	تاريخ الاصدار	عناصر القانون الأساسية
..	1968/03/27	قدسية "جبل البيت" المسجد الأقصى لدى اليهود ليست مجالاً للنقاش، وهي فوق كل بحث، وأن جبل البيت هو ملك لليهود إذ اشتراه الملك داوود من "أرنون اليبوسي" (صموئيل الثاني).
قانون التنظيمات القانونية والادارية 1968	1968/08/23	ازالة عروبة القدس باشتراط تسجيل الشركات والجمعيات التعاونية وأصحاب المهن وأرباب الحرف والمحامين والأطباء والصيادلة والمهندسين حسب القوانين الاسرائيلية.
قانون استرجاع اليهود لعقاراتهم في البلدة القديمة	1968/08/28	تمكين الاسرائيليين من استعادة المنازل التي كانت مملوكة أو مؤجرة لهم من العرب، ولا يحق للعرب استرجاع أملاكهم وإنما فقط أخذ التعويضات.
قانون مصادرة الممتلكات	1968	نزع ملكية الأفراد لتحقيق المنفعة العامة.
قانون الاشراف على المدارس	1969	اشراف اسرائيلي على جميع المدارس بما فيها البرامج والتمويل، وتشمل أيضا التراخيص الاسرائيلية للمدارس الخاصة
قانون أساس (القدس عاصمة اسرائيل)	1980/07/30	- القدس الكاملة والموحدة هي عاصمة اسرائيل. - القدس هي مكان اقامة رئيس الدولة، والكنيست، والحكومة، والمحكمة العليا. - تخصيص موارد خاصة وهبة سنوية "بلدية" القدس لتطويرها. - للقدس أولويات خاصة في أعمال سلطات الدولة.
قانون السلطة لتطوير القدس	1980/07/02	تشكيل مجلس سلطة يقوم بتطوير القدس وتشجيع المبادرات والتنسيق بين الوزارات وتقديم النصح والمشورة للحكومة من أجل تطوير القدس على أن: - لا يشغل منصب عضو في المجلس أي عضو مجلس بلدي. - أن يكون مواطناً اسرائيلياً. - جميع الوزراء مسؤولون عن تنفيذ هذا القانون.
تقييد النشاطات لسنة 1994	1995/01/01	منع مزاولة أي نشاط رسمي فلسطيني للسلطة الوطنية الفلسطينية في القدس.
..	1997/12/10	منع السلطة الوطنية الفلسطينية ممثلة بالجهاز المركزي للإحصاء الفلسطيني من تنفيذ التعداد العام للسكان والمساكن والمنشآت في القدس وكذلك منع المواطنين من المشاركة فيه.

عناصر القانون الأساسية	تاريخ الاصدار	اسم القانون
سن الكنيست الإسرائيلي "قانون المواطنة والدخول إلى إسرائيل عام 2003". يحظر القانون امكانية تسجيل الأطفال المقدسيين الذين ولدوا في الأراضي المحتلة، ويمنع كذلك إقامة الأزواج المختلطة في إسرائيل أو القدس.	2003/07/31	قانون المواطنة والدخول إلى إسرائيل عام 2003

خامساً: الأملاك الفلسطينية المصادرة في القدس

من الصعوبة بمكان حصر الخسائر التي تكبدها الشعب الفلسطيني نتيجة احتلال إسرائيل لأرضه فلسطين، وفي القدس يكون الأمر أكثر صعوبة وتعقيداً. وفي هذا المجال نتطرق فقط لحجم الخسائر في الأرض، والتي تم مصادرتها من أصحابها الشرعيين علاوة على السيطرة والتحكم في الجزء القليل الذي تبقى بحوزتهم. وكما هو موضح في الجدول أدناه نلاحظ بأن ما مجموعه 73,142 دونماً تم مصادرتها في أعقاب حربي عامي 1948، و1967. إن إسرائيل لم تكتف بهذه المصادرات بل تعدتها إلى المصادرات اليومية وحتى أيامنا هذه، لمختلف الأهداف والاستعمالات وتحت ذرائع مختلفة "مناطق عسكرية، شق الطرق الالتفافية، مناطق عازلة، دوافع أمنية" وسيتم التطرق للمصادرات بالتفصيل في الفصل المخصص لذلك.

جدول 2-1: مساحة الأملاك الفلسطينية المصادرة بالدونم في القدس، 1948-1997⁴
Table 2-1: Area of Confiscated Palestinian Property in Jerusalem Governorate By Dunum, 1948-1997⁴

Palestinian Property	السنة			الأملاك الفلسطينية
	1997	1967	1948	
Before Expropriation	..	68,950	13,212	قبل المصادرة
After Expropriation	..	6,000	3,020	بعد المصادرة
Total Area of City*	126,000	108,000	20,331	مجمّل مساحة المدينة *

* Area of Jerusalem "municipality" as defined by Israel.

* مساحة (بلدية) القدس حسب التعريف الإسرائيلي.

سادساً: تجمعات القدس المدمرة عام 1948

من أبرز الآثار التي نتجت عن الإحتلال الإسرائيلي، هو تشريد الشعب والسيطرة على الأرض، فالجزء الذي تم احتلاله من القدس عام 1948 تم تدميره كاملاً من ناحية البنية التحتية والمناطق المبنية، والسكان في أغلبيتهم الساحقة هجروا نتيجة الحرب حيث استقر جزء منهم في الشطر الشرقي من المدينة (القدس) وتوزع الباقيون على المحافظات الفلسطينية الأخرى والدول العربية والعالم حيث يقدر عدد السكان الفلسطينيين آنذاك الذين تركوا أملاكهم حوالي (98,000)، كما تقدر الأملاك بما يعادل (272,735) دونماً.

⁴ بديل، المركز الفلسطيني لمصادر حقوق المواطنة واللاجئين، 1999. الإقتلاع، الحماية واستعادة الحقوق الفلسطينية في القدس.

بيت لحم - فلسطين.

⁴BADIL Resource Center for Palestinian Residency and Refugee Rights, 1999. Restitution and the Production of Palestinian Rights in Jerusalem. Bethlehem- Palestine.

الجدول التالي يوضح التجمعات التي طرد منها أهلها حسب عدد السكان والمساحة.

جدول 2-2: تجمعات القدس التي طرد أهلها منها عام 1948 حسب متغيرات مختارة⁵
Table 2-2: Depopulated Jerusalem Localities of the year 1948 by Selected Variables⁵

Locality	مساحة الأرض (دونم) Land area (Dunum)	عدد السكان عام 1948 Palestinian Population 1948	تاريخ النزوح Displaced date	التجمع
Lifta	8,743	2,958	1948/01/01	لفتا
Bayt Naqquba	2,979	278	1948/01/01	بيت نقوبا
Bayt Thul	4,629	302	1948/01/01	بيت ثول
Qaluniya	4,844	1,056	1948/04/03	قالونيا
al Qastal	1,446	104	1948/04/03	القستل
Dayr Yassin	2,857	708	1948/04/09	دير ياسين
Nitaf	1,401	46	1948/04/15	نطاف
Saris	10,699	650	1948/04/16	ساريس
Jerusalem (Qatamon)	20,790	69,693	1948/04/28	القدس (القطمون)
Bayt Mahsir	16,268	2,784	1948/05/10	بيت محسير
al Jura	4,158	487	1948/07/11	الجوره
Aqqur	5,522	46	1948/07/13	عقور
Khirbat al Lawz	4,502	522	1948/07/13	خربة اللوز
Sataf	3,775	626	1948/07/13	صطاف
Suba	4,102	719	1948/07/13	صوبا
Maliha	6,828	2,250	1948/07/15	المالحة
Dayr 'Amr	3,072	12	1948/07/17	دير عمرو
Khirbat Ism Allah	568	23	1948/07/17	خربة اسم الله
Kasla	8,004	325	1948/07/17	كسلا
Artuf	403	406	1948/07/18	عرتوف
Ayn Karum	15,029	3,689	1948/07/18	عين كارم
Dayr Rafat	13,242	499	1948/07/18	دير رافات
Ishwa	5,522	719	1948/07/18	اشوع
Isiin	2,159	302	1948/07/18	عسلين
Sar'a	4,967	394	1948/07/18	صرعة
Al Burayj	19,080	835	1948/10/19	البريج
Dayr Aban	22,734	2,436	1948/10/19	دير أبان
Dayr Al Hawa	5,907	70	1948/10/19	دير الهوا
Sufia	2,061	70	1948/10/19	سفلى
Bayt 'Itab	8,757	626	1948/10/21	بيت عطاب
Bayt Umm Al Mays	1,013	81	1948/10/21	بيت أم الميس
Dayr Al Sheikh	6,781	255	1948/10/21	دير الشيخ
Jarash	3,518	220	1948/10/21	جرش
Ras Abu A'mmar	8,342	719	1948/10/21	راس أبو عمار
Kirbat Al Tannur	1948/10/21	خربة التنور
Kirbat Al Umur	4,163	313	1948/10/21	خربة العمور
Al Walaja	17,708	1,914	1948/10/21	الولجة
Allar	12,356	510	1948/10/22	علا
Al Qabu	3,806	302	1948/10/22	القبو
Total	272,735	97,949		المجموع

⁵ مركز العودة الفلسطيني، 1998. سجل النكبة - 1948، لندن. The Palestinian Return Center, 1998. The Palestinian Nakba - 1948, London.

المصادر

1. الأمم المتحدة، 2008. صفحة الإلكترونية: <http://www.un.org>
2. بديل، المركز الفلسطيني لمصادر حقوق المواطنة واللاجئين، 1999. الإقتلاع، الحماية واستعادة الحقوق الفلسطينية في القدس. بيت لحم - فلسطين.
3. الجهاز المركزي للإحصاء الفلسطيني، 2007. القدس الإحصائي السنوي، رقم 9. رام الله - فلسطين.
4. د. عز الدين الدين فوده، 1969. قضية القدس في محيط العلاقات الدولية، مركز الأبحاث في منظمة التحرير الفلسطينية. بيروت.
5. محمد فنوش، 1996. القدس حضارة وتاريخ، د. إبراهيم الفني، 1997. القدس عبر الحضارة والتراث، منشورات وزارة الإعلام الفلسطينية 1997.
6. مركز العودة الفلسطيني، 1998. سجل النكبة -1948، لندن.
7. الملتقى الفكري العربي، 1996. مجلة شؤون تنمية، المجلد الخامس - العدد الثاني والثالث، القدس.
8. مركز المعلومات الإسرائيلي لحقوق الإنسان في الأراضي المحتلة (بتسيلم)، 2007 .
الصفحة الإلكترونية: <http://www.btselem.org>
9. الجهاز المركزي للإحصاء الفلسطيني، 2005. مسح أثر جدار الضم والتوسع على الواقع الإجتماعي والإقتصادي للتجمعات الفلسطينية التي يمر الجدار من أراضيها. حزيان، 2005.
10. عرب 48، 2007 . الصفحة الإلكترونية: <http://www.arabs48.com>
11. وكالة معاً الإخبارية. 2008 . الصفحة الإلكترونية: www.maannnews.net

الفصل الثالث

الأراضي في محافظة القدس

الفصل الثالث

الأراضي في محافظة القدس

نعرض في هذا الفصل أبرز المؤشرات المتعلقة بالأراضي في محافظة القدس حيث تشمل على موقع المحافظة بالنسبة لخطوط الطول والعرض، والموقع الأعلى والأخفض في المحافظة بالنسبة لسطح البحر، وعدد تجمعات محافظة القدس، ومساحة أراضي المحافظة، وحصّة الفرد من الأراضي المبنية، وتوزيع استعمالات الأراضي في المحافظة، ومساحة الأراضي الزراعية وتوزيعها، وغيرها من المؤشرات الهامة ذات العلاقة بالأراضي واستعمالاتها.

هذا إضافة الى أهم المؤشرات الزراعية المتوفرة عن محافظة القدس من حيث المساحات المزروعة حسب أنواع المحاصيل المختلفة، أعداد الحيوانات والدواجن بأنواعها، قيم الإنتاج الزراعي، النباتي والحيواني، والقيمة المضافة للقطاع الزراعي في المحافظة.

استندت مصادر بيانات هذا الفصل بشكل أساسي على البيانات المتوفرة لدى الجهاز المركزي للإحصاء الفلسطيني من خلال مسوحاته وتقديراته المختلفة، بالإضافة الى بيانات معهد القدس للدراسات الاسرائيلية.

المفاهيم الأساسية:

أراضي المحاصيل الدائمة:

يشير هذا المصطلح إلى الأراضي المستغلة أو المزروعة لفترة زمنية طويلة، والتي ليس من الضرورة أن تتم زراعتها لعدة سنوات بعد كل حصاد. يشمل هذا النوع الأرض المزروعة بالشجيرات التي تنبت الأزهار كالورد، والياسمين، وكذلك المشاتل (باستثناء أشجار الغابات التي تصنف تحت بند "الغابات" وغيرها من الأشجار التي نستفيد من أخشابها). ويستثنى من ذلك المروج والمراعي الدائمة.

أراضي المحاصيل المؤقتة:

تتضمن كل الأراضي المستخدمة لزراعة محاصيل نقل دورة نموها عن سنة واحدة، والتي يجب إعادة بذرها أو زراعتها لإنتاج محصول آخر بعد الحصد.

الغابات والأحراج:

وهي عبارة عن الأراضي المستخدمة بشكل دائم (لمدة خمس سنوات فأكثر) للغابات. وتجدر الإشارة إلى أن المراعي الدائمة والتي ينمو فيها أشجار أو شجيرات يجب أن تسجل ضمن هذا الصنف فقط، إذا كانت أشجار الغابات الموجودة هي الاستعمال الأهم في المنطقة.

الأراضي المبنية:

يشير هذا المصطلح إلى الأراضي المقام عليها بيوت، وطرق، ومناجم، ومحاجر، وغيرها من المرافق بما في ذلك المساحات الخاصة بالأنشطة البشرية. ويشمل أيضاً أنواع محددة من الأراضي المكشوفة (غير مقام عليها أبنية) والمرتبطة بشكل كبير مع الأنشطة السابقة كمكبات النفايات، والأراضي المهجورة في المناطق المأهولة، وأماكن الخردة والمنزعات البلدية والحدائق وغيرها، ويستثنى من ذلك الأراضي المشغولة بالمباني الزراعية المبعثرة والخطائر وملحقاتها. ويشمل هذا النوع الأراضي التابعة للقرى المغلقة والأماكن الريفية المشابهة.

المحميات الطبيعية:

مساحة من الأرض أو المياه الساحلية أو الداخلية تتميز بوجود كائنات حية نباتية أو حيوانية برية أو بحرية أو ظواهر طبيعية ذات قيمة ثقافية أو علمية أو سياحية أو جمالية، يتم حصرها وعزلها لغرض حمايتها من التأثيرات والعوامل الخارجية وخاصة الإنسان.

حصة الفرد من الأراضي المبنية:

يشير هذا المصطلح إلى المساحة المخصصة للفرد من الأرض، وهو مؤشر لقياس الكثافة السكانية.

المساحة المروية:

هي مساحة من الأرض تزود عادة وبشكل متعمد بالماء من غير المطر بهدف تحسين إنتاج المحاصيل والمراعي.

- الأراضي الزراعية:** وتشمل الأراضي التي تقام عليها الأبنية الزراعية المتناثرة والحظائر وملحقاتها، والأراضي غير المزروعة بشكل دائم، مثل الرقع غير المزروعة والممرات الزراعية والقنوات والبروزات والأكتاف.
- المساحة المزروعة:** وهي المساحة التي أعدت وزرعت بنوع أو أكثر من المحاصيل والتي تكون عادة صافية للمحاصيل المؤقتة واجمالية للمحاصيل الدائمة. والتي تشمل ارض الزراعة المؤقتة، أرض المحاصيل المؤقتة المحمية، ارض تحت المحاصيل الدائمة، ارض تحت المراعي والمروج الدائمة، ارض الحراج والغابات، مساحة المشاتل، متضمنة المساحة المروية والبعلية.
- قيمة الإنتاج الزراعي:** مجموع قيم المنتجات الزراعية بما فيها السلع الزراعية الوسيطة كالبرسيم والأسمدة البلدية والأعلاف والتقاوي وهي التي يعاد استخدامها في الإنتاج الزراعي في نفس السنة.
- القيمة المضافة:** قيمة المخرجات ناقصاً قيمة المدخلات باستثناء ربيع الأرض وفوائد رأس المال وأجور ورواتب العاملين وتساوي الإنتاج القائم مطروحاً منه الاستهلاك الوسيط.
- مستلزمات الإنتاج الزراعي (الإستهلاك الوسيط):** كل ما يشتريه المزارع بهدف استخدامه في العملية الإنتاجية لنفس السنة كالأسمدة الكيماوية والمبيدات والتقاوي والأعلاف والمياه وغير ذلك.
- الإنتاجية:** معدل إنتاج وحدة المساحة (دونم) من المحصول بالكيلوغرام خلال الموسم الزراعي.
- الأراضي المبنية في المستعمرات/المستوطنات الاسرائيلية:** المقصود هنا المنطقة التي تشمل جميع نطاق النشاط البشري داخل المستوطنة، بحيث يشمل مناطق البناء، مرافق الخدمات، الحدائق العامة، المساحات المكشوفة، الطرق ومناطق التجريف التي تتم عليها أعمال البناء، ولا تعني الأراضي المخصصة للبناء حسب المخطط الهيكلي للمستوطنة، أو الأراضي التي صودرت لضمها للمستوطنة.

خريطة 3-1: محافظة القدس - حدود أراضي التجمعات
 Map 3-1: Jerusalem Governorate- Border of Localities Land

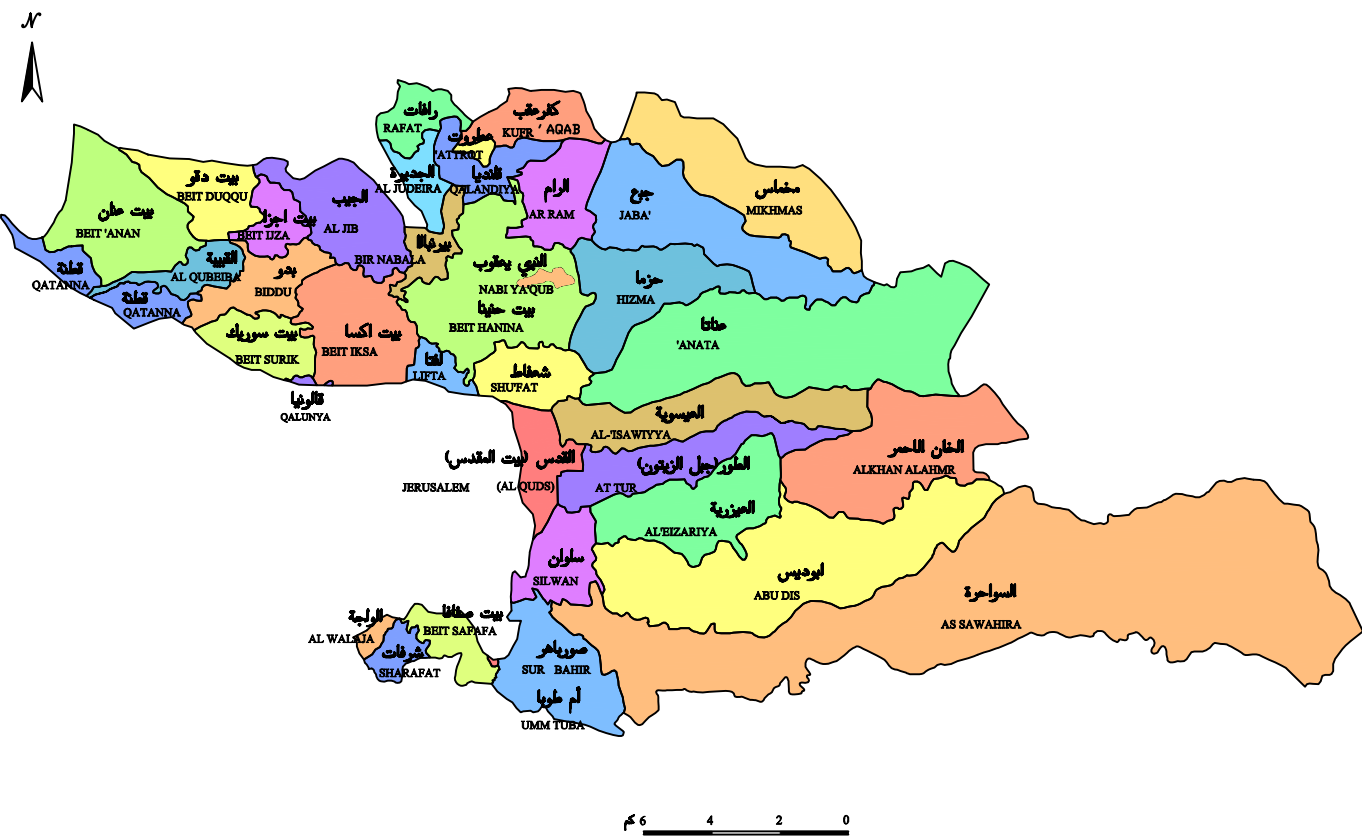

0 2 4 6 كم

الأراضي في محافظة القدس

أولاً: خلفية عامة:

تقع محافظة القدس وسط الضفة الغربية، ضمن خطوط طول 28 64 15 و 29 63 19 شرقاً وخطوط عرض 05 45 12 و 34 37 14 شمالاً.

بلغ عدد تجمعات محافظة القدس (حسب التقسيمات الادارية للتعداد العام للسكان والمساكن والمنشآت 2007) 44 تجمعاً علماً انها كانت 51 تجمعاً حسب التقسيمات الادارية للتعداد العام للسكان والمساكن والمنشآت 1997، و بلغت مساحتها¹ 345 كم²، وبلغ عدد سكانها 362,521 فرد حسب نتائج التعداد العام للسكان والمساكن والمنشآت في 2007/12/1.

تقع أعلى نقطة في محافظة القدس في الطور وبارتفاع 826م عن سطح البحر، بينما أخفض نقطة تقع في عين اللوزة "سلوان" بارتفاع 610 م. أما في بيت المقدس فتعتبر قلعة داود أعلى نقطة والتي ترتفع 778م عن سطح البحر، في حين أخفض نقطة تقع في الحرم الشريف وارتفاعه 622 م عن سطح البحر.

¹ مساحة المحافظة تختلف عن مجموع المساحة في الجداول لإختلاف تقديرات المساحة حسب المصدر.

ثانيا: استعمالات الأراضي:

أشارت البيانات المتوفرة عن استعمالات الأراضي من مختلف المصادر إلى أن مساحة الأراضي الفلسطينية المبنية في محافظة القدس لعام 2000 بلغت 38.6 كم²، و 109.3 كم² مساحة حدود ما يسمى البلدية للمواقع الاستعمارية لعام 2001، و 44.4 كم² مساحة الأراضي المبنية في المواقع الاستعمارية كما هو في آب من العام 2005، أما بالنسبة للأراضي الزراعية فبلغت مساحتها 19.5 كم² لعام 2006 و 2.0 كم² مساحة الغابات والأحراج لنفس العام.

وتشير بيانات العام 2006 الى ان غالبية الاراضي الزراعية في محافظة القدس، هي عبارة عن اراض مزروعة بمحاصيل دائمة، حيث تشكل هذه الاراضي حوالي 90.8% من المساحة الكلية للاراضي الزراعية في المحافظة. فيما بلغت نسبة مساحة الاراضي المزروعة بمحاصيل مؤقتة 9.2%.

بلغت الكثافة السكانية عام 2007 في محافظة القدس 1,051 فرد/كم²، أما في الاراضي الفلسطينية فقد بلغت الكثافة السكانية 625 فرد/كم²، حيث بلغت في الضفة الغربية 415 فرد/كم²، وفي قطاع غزة 3,881 فرد/كم².

وبلغت حصة الفرد من مساحة الأراضي المبنية في محافظة القدس 108.9 م² لعام 2000، في حين بلغت 264.4 م² في محافظات الضفة الغربية و 47.4 م² في محافظات غزة، واما على مستوى الأراضي الفلسطينية فقد بلغت 186.0 م².

Map 3-2: Jerusalem Governorate- Built-up Areas, 1995



LEGEND

PALESTINIAN COMMUNITIES	
ISRAELI SETTLEMENT	
MUNICIPAL BOUNDARY 1994	
BORDER GOVERNORATE	
GREEN LINE	

0 2 4 km

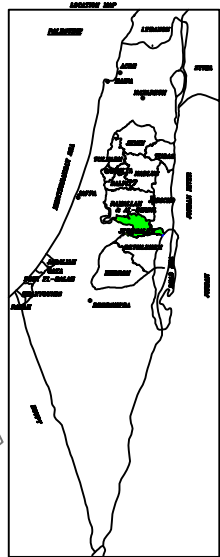
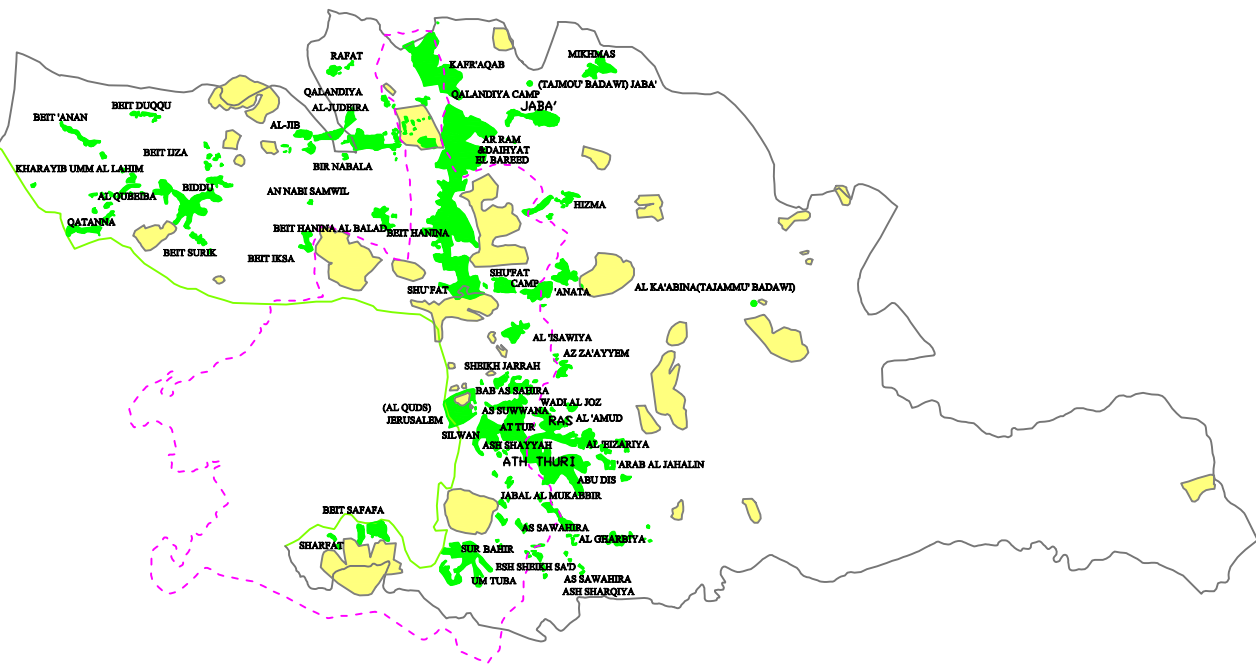

ثالثاً: الزراعة²:

1. الإنتاج النباتي:

بلغت المساحة الإجمالية المزروعة بالمحاصيل الحقلية والخضراوات وأشجار الفاكهة في محافظة القدس للعام الزراعي 2006/2005 حوالي 21,346 دونماً في حين كانت هذه المساحة للعام الزراعي 2005/2004 حوالي 20,984 دونم، ويلاحظ أن النسبة الأعلى من هذه المساحة لعام 2006/2005 مزروعة بأشجار الفاكهة، والتي بلغت 17,747 دونماً منها 991 دونماً من الأشجار دون سن الإثمار، وبلغت في العام الزراعي 2005/2004 حوالي 17,389 دونماً منها 629 دونماً من الأشجار دون سن الإثمار، وفي حالة تقسيم البستنة الشجرية للعام الزراعي 2006/2005 على مستوى المحصول نرى أن مساحة الزيتون تحتل حوالي 60.9% والعنب 20.3%، والبرقوق 14.4% من المساحة الإجمالية للبستنة الشجرية في المحافظة.

شكل 3-1: التوزيع النسبي لأشجار الفاكهة في محافظة القدس، 2006/2005
Figure 3-1: Percentage Distribution of Fruit Trees in Jerusalem Governorate, 2005/2006

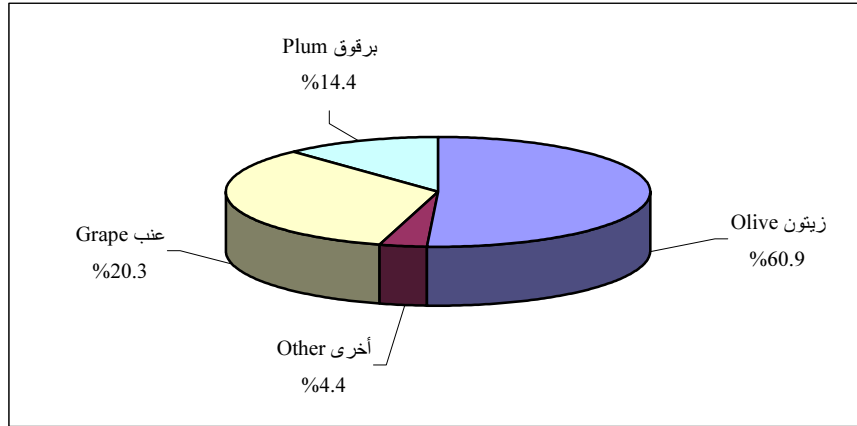

² تم الاعتماد على بيانات الاستمارة المشتركة بين وزارة الزراعة والجهاز المركزي للإحصاء الفلسطيني، رغم ما يشوبها من نواقص (التعامل مع التجمع السكاني بدلاً من الحيابة الزراعية بحسب التوصيات الدولية كوحدة إحصائية وكذلك خروجها ولو قليلاً عن مفاهيم منظمة الاغذية والزراعة الدولية "FAO").

وتأتي المساحة المزروعة بالمحاصيل الحقلية في المرتبة الثانية من المساحة الإجمالية المزروعة بالمحاصيل الحقلية والخضراوات وأشجار الفاكهة، حيث بلغت المساحة المزروعة بالمحاصيل الحقلية 3,159 دونماً للعام الزراعي 2006/2005، في حين كانت 3,105 دونماً للعام الزراعي 2005/2004، وتشكل مساحة محصول الحنطة 66.7% للعام الزراعي 2006/2005، و67.5% للعام الزراعي 2005/2004.

وبالنسبة للمساحة المزروعة بالخضراوات فقد إنخفضت الى 440 دونماً للعام الزراعي 2006/2005 مقارنة بـ 490 دونماً للعام الزراعي 2005/2004، وتشكل مساحة محصول الفقوس 42.7% في العام الزراعي 2006/2005، و48.6% في العام الزراعي 2005/2004.

2. الإنتاج الحيواني:

تشير البيانات إلى أن إجمالي أعداد الأبقار في محافظة القدس قد بلغ 650 رأساً للعام الزراعي 2005/2006 مقارنة بـ 660 رأساً للعام الزراعي 2005/2004، في حين ارتفع عدد الأغنام الى 48,874 رأساً للعام الزراعي 2006/2005 مقارنة بـ 45,859 رأساً للعام الزراعي 2005/2004، وارتفع عدد الماعز الى 45,304 رأساً للعام الزراعي 2006/2005 مقابل 27,419 رأساً للعام الزراعي 2005/2004. أما بالنسبة لأعداد الدواجن للعام الزراعي 2006/2005 فقد بلغت 151 ألف طير، منها 94 ألف طيراً لاهماً، و57 ألف طيراً بياضاً، في حين كان الإجمالي للعام الزراعي 2005/2004 حوالي 108 آلاف طير، منها 41 ألف طيراً لاهماً مقابل 67 ألف طيراً بياضاً.

3. الإنتاج الزراعي والقيمة المضافة:

بلغت قيمة الإنتاج الزراعي للعام الزراعي 2006/2005 في محافظة القدس حوالي 23,433 ألف دولار، حيث بلغت قيمة الإنتاج النباتي فيها حوالي 3,333 آلاف دولار أي ما نسبته 14.2% من قيمة الإنتاج الزراعي في المحافظة. وعند استعراض قيمة إجمالي الإنتاج النباتي بفروعه المختلفة نرى أن أشجار الفاكهة تشكل 81.2%، يليها الخضروات بنسبة 14.7%، والمحاصيل الحقلية بنسبة 4.1%.

وبلغت قيمة الإنتاج الحيواني في محافظة القدس للعام الزراعي 2006/2005 حوالي 20,100 ألف دولار، أي ما نسبته 85.8% من الإنتاج الزراعي، ويتوزع الإنتاج الحيواني بواقع 51.2% لحوم، و43% للحليب، و4.3% للبيض، و1.5% للمنتجات الحيوانية الأخرى.

شكل 3-2: التوزيع النسبي لقيمة الإنتاج الحيواني في محافظة القدس، 2006/2005
Figure 3-2: Percentage Distribution of Livestock Production Value in Jerusalem Governorate, 2005/2006

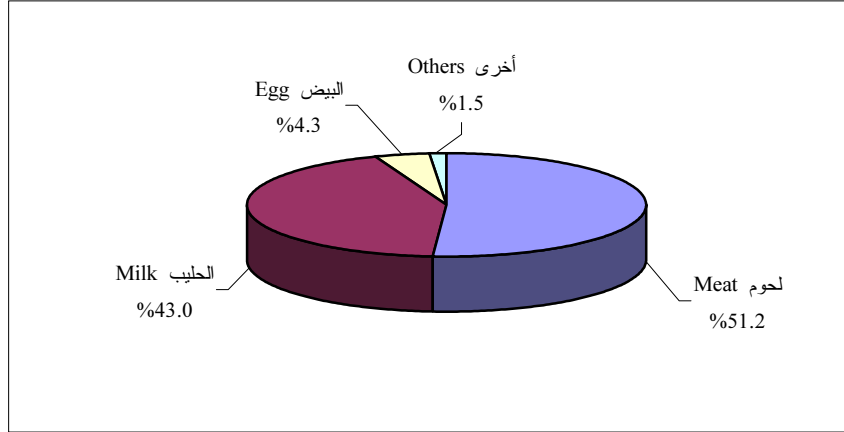

وقد بلغ إجمالي القيمة المضافة للإنتاج الزراعي بشقيه النباتي والحيواني للعام الزراعي 2006/2005 في محافظة القدس 6,725 ألف دولار، فيما بلغت تكاليف مستلزمات الإنتاج الزراعي في محافظة القدس 16,708 ألف دولار، منها حوالي 72.3% تعود لمساهمة الأعلاف في هذه التكاليف. ومن خلال استعراض إجمالي القيمة المضافة للإنتاج الزراعي في محافظة القدس نرى أن مساهمتها في القيمة المضافة للقطاع الزراعي في الأراضي الفلسطينية قليلة جداً حيث تبلغ 1.2% فقط.

جدول 3-1: مساحة الأراضي في محافظة القدس حسب نوع الاستعمال

Table 3-1: Area of Land in Jerusalem Governorate by Type of Use

Type of Use	المساحة (كم ²) Area (km ²)	نوع الاستعمال
Palestinian Built-up Land 2000	38.6	الأراضي المبنية الفلسطينية 2000
Built-up Land in Occupation sites Aug. 2005	44.4	الأراضي المبنية في المواقع الاحتلالية آب 2005
Forests & Wooded Land 2006	2.0	الغابات والأحراج 2006
Cultivated Land 2006 *	19.5	الأراضي الزراعية 2006 *

* Include those Parts of Jerusalem which were Annexed Forcefully by Israel in 1967, except four localities (At-Tur, Az Za'eem, Shufat, and Silwan). Area of temporary agricultural land is estimated at half of the area cultivated by field crops and vegetables.

* تشمل ذلك الجزء من محافظة القدس الذي ضمته إسرائيل عنوة بعيد احتلالها للضفة الغربية عام 1967، باستثناء أربع تجمعات (الطور، والزعيم، وشعفاط، وسلوان). وتم تقدير مساحة الأراضي الزراعية المؤقتة على أنها عبارة عن نصف مساحة الأراضي المزروعة بالمحاصيل الحقلية ومحاصيل الخضراوات.

جدول 3-2: مساحة الأراضي الزراعية في محافظة القدس حسب نوع المحصول، 2004 - 2006

Table 3-2: Area of Cultivated Land in Jerusalem Governorate by Type of Crop, 2004 – 2006

Type of Crop	المساحة (كم ²) Area (km ²)			نوع المحصول
	2006	2005	2004	
Permanent Crops	17.7	17.4	17.1	المحاصيل الدائمة
Temporary Crops	1.8	1.8	1.7	المحاصيل المؤقتة
Total	19.5	19.2	18.8	المجموع

جدول 3-3: مساحة الأراضي والمناطق المبنية في محافظة القدس منطقة (J1) حسب التجمع ، 2006
Table 3-3: Land and Built up Land Areas of Jerusalem Governorate (J1) by Locality, 2006

Area in Dunum	المساحة بالدونم			
Locality	مساحة المناطق المبنية Build Up Land Area**	مساحة الاراضي داخل J1	مساحة الأراضي الاجمالية *	اسم التجمع
Shu'fat	2,040	5,275	5,275	شعفاط
Beit Hanina	2,100	11,014	15,943	بيت حنينا
Al 'Isawiya	1,000	3,504	10,400	العيسوية
A'nata	221	1,209	31,085	عناتا
At Tur	570	3,068	8,858	الطور
Silwan	1,572	1,700	1,700	سلوان
Ras Al-Amud	506	516	516	راس العامود
Thuri	298	787	787	الثوري
Bab Al-Sahira	684	740	740	باب الساهرة
As Suwwana	276	550	550	الصوانة
Wadi Al - Joz	304	459	459	واد الجوز
Al-Sheikh Jarrah	849	850	850	الشيخ جراح
Al – Eizariya	30	1,145	11,230	العيزرية
Abu Deis	324	2,381	15,840	ابو ديس
Jabal al Mukabbir	991	1,622	1,622	جبل المكبر
Al – Sawahreh	1,392	2,120	67,219	عرب السواخرة
Sur Bahir (Umm Tuba)	3,013	8,655	10,137	صور باهر (أم طوبا)
Beit Safafa	1,388	4,320	4,320	بيت صفافا
Sharafat	153	733	733	شرفات
Kufr A'qab	613	1,460	5,489	كفر عقب
Al-Ram	74	232	5,730	الرام
Qalandya	454	1,600	2,410	قلنديا
Qalandya Refugees Camp (Attrot)	184	931	1,509	مخيم قلنديا (عطروت***)
Al-walja	110	-	-	الولجة
Total	18,699	54,817	203,402	المجموع

*Palestinian border villages where the English survey in 1933

* حدود القرى الفلسطينية حسب المسح الانجليزي عام 1933

Source : Arab Studies Society, Mappings and JIS Department, 2006

المصدر : جمعية الدراسات العربية، دائرة الخرائط ونظم المعلومات الجغرافية،
/صور جوية تمايز 30 سم/ 2006

***Attrot colony was established in 1914 and remained until 1948 (the basin is the name of Colonial)

*** عطروت مستعمرة أنشئت عام 1914 وبقيت حتى عام 1948 (الأحواض هي باسم المستعمرة)

جدول 3-4: مساحة الأراضي والمناطق المبنية في محافظة القدس منطقة (J2) حسب التجمع، 2006
Table 3-4: Land and Built up Land Areas of Jerusalem Governorate (J2) by Locality, 2006

Area in Dunum	المساحة بالدونم		
Locality	مساحة المناطق المبنية** Built Up Land Area**	مساحة الأراضي* Land Area*	اسم التجمع
Al Jib	860	8,240	الجيب
Al Judeira	470	1,883	الجديرة
Al-Ram	2,918	5,730	الرام
An Nabi Samwil	7,5	2,154	النبي صموئيل
Rafat	750	3,767	رافات
Hizma	964	10,239	حزما
Beit 'Anan	845	11,071	بيت عنان
Anata**	1,566	31,085	عناتا**
Mikhmas	762	15,392	مخماس
Jaba'	804	13,383	جبع
Beit Duqqu	430	5,488	بيت دقو
Al Qubeiba	400	3,305	القببية
Biddu	1,018	5,441	بدو
Beit Ijza	191	2,503	بيت اجزا
Beit Surik	509	7,016	بيت سوريك
Qatanna	1,777	9,463	قطننة
Qalandiya	98	810	قلنديا
Qalandiya Camp*	473	578	مخيم قلنديا *
Bir Nabala	1,322	2,716	بير نابالا
Beit Hanina al Balad	386	5,553	بيت حنينا البلد
Al 'Eizariya	2,392	10,085	العيزرية
Abu Dis	1,716	13,459	ابو ديس
As Sawahira ash Sharqiya*	1,130	65,099	السواخرة الشرقية*
Ash Sheikh Sa'd *	700	1,709	الشيخ سعد*
Sur Bahir & Umm Tuba	295	1,482	صور باهر + ام طوبا
Az Za'ayem*	350	366	الزعيمة*
Kharayib al Lahim*	42	من ارضي قطننة	خربة اللحم*
Alwalija	615	-	الولجة
Total	23,783	238,017	المجموع

*Palestinian border villages where the English survey in 1933

* حدود القرى الفلسطينية حسب المسح الانجليزي عام 1933

Source : Arab Studies Society, Mappings and JIS Department, 2006

المصدر: جمعية الدراسات العربية، دائرة الخرائط ونظم المعلومات الجغرافية، /صور جوية تمايز 30 سم/ 2006

جدول 3-5: مؤشرات مختارة لاستعمالات الأراضي في الأراضي الفلسطينية حسب المنطقة، 2006
Table 3-5: Selected Indicators for Land Use in the Palestinian Territory by Region, 2006

Indicator	قطاع غزة Gaza Strip	الضفة الغربية West Bank	محافظة القدس Jerusalem Governorate	الأراضي الفلسطينية Palestinian Territory	المؤشر
Area of Agricultural Land (km ²)	118.0	1,363.5	19.5	1,481.5	مساحة الأراضي الزراعية(كم ²)
Area of Forests and Wooded Land (km ²)	3.2	88.5	2.0	91.7	مساحة الغابات والاحراج (كم ²)
Area of Palestinian Built-up Land (km ²) ⁽¹⁾	53.8	531.9	38.6	585.7	مساحة الأراضي الفلسطينية المبنية (كم ²) ⁽¹⁾
Area of Built-up in occupation sites (km ²) Aug. ⁽²⁾	-	187.1	44.4	187.1	مساحة الأراضي المبنية في المواقع الاستعمارية (كم ²) أب ⁽²⁾
Built-up Land Area Per Inhabitant (m ²) ⁽¹⁾	47.4	264.4	108.9	186.0	حصة الفرد من مساحة الأراضي المبنية (م ²) ⁽¹⁾
Percentage of Area of Built-up of Total Area% ⁽¹⁾	14.8	9.4	11.2	9.7	نسبة مساحة الأراضي المبنية من المساحة الكلية% ⁽¹⁾
Percentage of Area of Agricultural Land of Total Area %	32.3	24.1	5.7	24.6	نسبة مساحة الأراضي الزراعية من المساحة الكلية%
Area of Natural Reserves (km ²)	1.0	54.4	-	55.4	مساحة المحميات الطبيعية (كم ²)
Number of Natural Reserves	1	19	-	20	عدد المحميات الطبيعية
Number of Israeli Settlements	-	144	26	144	عدد المستعمرات الإسرائيلية
Population Density (Capita/km ²) ⁽³⁾	3,881	415	1,051	625	الكثافة السكانية (فرد/كم ²) ⁽³⁾

(1): Data Represent 2000

(1): تمثل بيانات عام 2000

(5): Data Represent 2005

(2): تمثل بيانات عام 2005

(3): Data Represent 2007

(3): تمثل بيانات عام 2007

جدول 3-6: مساحة وإنتاج أشجار الفاكهة في محافظة القدس حسب نوع المحصول، 2006/2005 - 2005/2004

Table 3-6: Area and Production of Fruit Trees in Jerusalem Governorate by Type of Crop, 2004/2005-2005/2006

Area: Dunums, Production: metric tons

المساحة: دونم، الإنتاج: طن

Type of Crop	الإنتاج		المساحة الكلية		غير مثمر		مثمر		نوع المحصول
	Production		Total Area		Un bearing		Bearing		
	2006/2005	2005/2004	2006/2005	2005/2004	Area	المساحة	Area	المساحة	
Olives	361	351	10,807	10,326	500	305	10,307	10,021	زيتون
Grape	2,419	2,488	3,601	3,601	208	123	3,393	3,478	عنب
Plum	1,318	1,332	2,549	2,523	152	101	2,397	2,422	برقوق
Fig	143	146	383	392	25	27	358	365	التين
Almond (hard)	18	22	273	285	53	15	220	270	لوز يابس
Others	20	64	134	262	53	58	81	204	أخرى
Total	4,279	4,403	17,747	17,389	991	629	16,756	16,760	المجموع

جدول 3-7: مساحة وإنتاج المحاصيل الحقلية في محافظة القدس حسب نوع المحصول،
2006/2005 - 2005/2004

**Table 3-7: Area and Production of Field Crops in Jerusalem Governorate by
Type of Crop, 2004/2005 - 2005/2006**

Area: Dunums, Production: metric tons

المساحة: دونم، الإنتاج: طن

Type of Crop	الإنتاج		المساحة		نوع المحصول
	2006/2005	2005/2004	2006/2005	2005/2004	
Wheat	295	294	2,107	2,097	حنطة
Barley	59	56	658	617	شعير
Vetch	7	7	135	133	كرسنه
Lentil	5	1	104	38	عدس
Broad bean	4	3	72	47	فول
Sern	3	5	47	102	بيقيا
Chick-peas	1	4	28	62	حمص
Others	1	1	8	9	أخرى
Total	375	371	3,159	3,105	المجموع

جدول 3-8: مساحة وإنتاج الخضراوات في محافظة القدس حسب نوع المحصول،
2006/2005 - 2005/2004

Table 3-8: Area and Production of Vegetables in Jerusalem Governorate by
Type of Crop, 2004/2005 - 2005/2006

Type of Crop	الإنتاج		المساحة		نوع المحصول
	Production		Area		
	2006/2005	2005/2004	2006/2005	2005/2004	
Snake cucumber	94	119	188	238	فقوس
Squash	61	61	62	62	كوسا
Okra	6	6	14	14	بامية
Tomato	647	647	90	90	بندورة
Cucumber	110	120	11	12	خيار
Others	92	91	75	74	أخرى
Total	1,010	1,044	440	490	المجموع

جدول 3-9: عدد الحيوانات والدواجن في محافظة القدس حسب النوع، 2006/2005 - 2005/2004

Table 3-9: Number of Animals and Poultry in Jerusalem Governorate by Type,
2004/2005- 2005/2006

Type	العدد		النوع
	2006/2005	2005/2004	
Friesian Cows	650	660	أبقار هولندي
Sheep	48,874	45,859	أغنام
Goats	45,304	27,419	ماعز
Bee Hives	1,147	1,025	خلايا النحل
Broilers (1000 Bird)	94	41	دجاج لاهم (ألف طير)
Layers (1000 Bird)	57	67	دجاج بياض (ألف طير)

جدول 3-10: أهم المؤشرات الاقتصادية الخاصة بالقطاع الزراعي في محافظة القدس حسب المؤشر،
2006/2005 -2005/2004

Table 3-10 : Main Economic Indicators Related to Agricultural Sector in
Jerusalem Governorate by Indicator, 2004/2005- 2005/2006

Indicator	Value		المؤشر
	2006/2005	2005/2004	
Agricultural production	23,433	18,644	الإنتاج الزراعي
Plant Production	3,333	3,407	الإنتاج النباتي
Fruit Trees	2,707	2,871	أشجار الفاكهة
Vegetables	491	430	الخضراوات
Field Crops	135	106	المحاصيل الحقلية
Animal Production	20,100	15,237	الإنتاج الحيواني
Meat	10,285	7,539	اللحوم
Milk	8,651	6,364	الحليب
Eggs	872	1,071	البيض
Other Animal Products*	292	263	منتجات حيوانية أخرى*
Agricultural Inputs	16,708	14,542	مستلزمات الإنتاج الزراعي
Value Added for Agricultural Production	6,725	4,102	القيمة المضافة للإنتاج الزراعي

* Include honey, manure, wool, and hair.

* وتشمل العسل والسماد العضوي والصوف والشعر.

المصادر

1. الجهاز المركزي للإحصاء الفلسطيني، 2007. جداول حول إحصاءات استعمالات الأراضي في الأراضي الفلسطينية، 2006. رام الله - فلسطين.
2. الجهاز المركزي للإحصاء الفلسطيني، 2007. الإحصاءات الزراعية - 2006/2005. رام الله - فلسطين.
3. الجهاز المركزي للإحصاء الفلسطيني، 2006. الإحصاءات الزراعية - 2005/2004. رام الله - فلسطين.
4. الجهاز المركزي للإحصاء الفلسطيني، 2007. كتاب القدس الإحصائي السنوي، رقم "9". رام الله - فلسطين.
5. الجهاز المركزي للإحصاء الفلسطيني، 2007. قاعدة إحصاءات المستعمرات (بيانات غير منشورة). رام الله - فلسطين.
6. معهد القدس للدراسات الإسرائيلية، 2005. كتاب القدس الإحصائي السنوي رقم 21.
7. جمعية الدراسات العربية، دائرة الخرائط ونظم المعلومات الجغرافية 2006.

2005

()

:

:

:

:

:

:

:

:

23

31

2005

تجمع سكاني واحد 5

()

13

2005

13

27

11

1998

1993

9

J1

² 85,220

5

4

.2005

8

13

8

9

24

%50

18

:

	78,201		2005	
2002		2003	59,499	2004
				72,459
				62,796

	2005		(.) 399,531,762	
2003	(.) 262,737,056	2004	(.) 337,639,140	
.(.) 295,013,332		2002		

:

" " (J1)

	16,646.2			
3.62		2006		
64.5				.(/ /)

2,530.7 2006

:

24,897 (J1)			2005		
39	567	844	296	3,929	19,222
.					
		.2005	21,554		
37.0	466.0	2006			
. 135.4			268.1	25.5	

جدول 4-1: عدد التجمعات السكانية* في محافظة القدس حسب جهة دورية ووسيلة جمع النفايات الصلبة، 2005

Table 4-1: Number of Localities* in Jerusalem Governorate by Doer, Periodicity and Mean of Solid Waste Collection, 2005

The Item	عدد التجمعات No. of localities	البيان
Doer of solid waste collection		الجهة التي تقوم بجمع النفايات
Local Authority	23	السلطة المحلية
Special private contractor	1	متعهد خاص
Other	5	أخرى
No solid waste collection service	2	لا يوجد خدمة جمع نفايات
Periodicity of Solid waste collection		دورية جمع النفايات
Daily	13	يومية
Once a week	2	مرة في الأسبوع
More than once a week	13	أكثر من مرة في الأسبوع
Per two weeks or more	1	كل أسبوعين أو أكثر
Mean of solid waste collection		وسيلة جمع النفايات الصلبة
Special sewage vehicle	27	سيارة خاصة بالنفايات
Tractor	2	تراكتور

* In this part, the localities in J1 considered as one locality. * تجمعات منطقة J1 من المحافظة تم التعامل معها في هذا القسم كتجمع واحد.

جدول 4-2: عدد التجمعات السكانية* في محافظة القدس حسب طريقة ودورية التخلص من النفايات الصلبة، 2005

Table 4-2: Number of Localities* in Jerusalem Governorate by Solid Waste Disposal Method and Periodicity, 2005

Disposal Method	Periodicity of Solid Waste	عدد التجمعات No. of localities	دورية التخلص	طريقة التخلص
Burned	Daily	5	يوميًا	تحرق
	Once a week	4	مرة في الأسبوع	
	More than once a week	2	أكثر من مرة في الأسبوع	
	Once per two weeks	1	كل أسبوعين	
	Monthly	1	شهريًا	
Buried	Daily	6	يوميًا	تدفن
	Once a week	2	مرة في الأسبوع	
	More than once a week	-	أكثر من مرة في الأسبوع	
	Once per two weeks	-	كل أسبوعين	
	Monthly	-	شهريًا	
others	Daily	4	يوميًا	أخرى
	Once a week	3	مرة في الأسبوع	
	More than once a week	1	أكثر من مرة في الأسبوع	
	Once per two weeks	-	كل أسبوعين	
	Monthly	-	شهريًا	

* In this part, the localities in J1 considered as one locality. * تجمعات منطقة J1 من المحافظة تم التعامل معها في هذا القسم كتجمع واحد.

جدول 3-4: توزيع مكبات النفايات في محافظة القدس حسب المساحة الكلية والملكية وسنة الإنشاء، 2005
 Table 4-3: Distribution of Dumping Sites in Jerusalem Governorate by the Total Area Dumping Sites, Ownership and Year of Establishment, 2005

The Item	القيمة Value	البيان
Number of dumping sites	11	عدد المكبات
Approximate total area of dumping sites (m ²) [*]	85,220	المساحة الكلية التقديرية للمكبات (م ²) [*]
Ownership of dumping sites (Number):		ملكية المكب (عدد):
Local Authority	2	السلطة المحلية
Governmental	-	حكومي " أميرري "
Rented	4	مستأجر
Other	5	أخرى
Year of establishment of the dumping sites:		سنة إنشاء المكب:
Before 1993	2	قبل سنة 1993
After 1993	9	بعد سنة 1993

* Area of dumping sites represent 1998.

* مساحة المكبات تمثل العام 1998.

جدول 4-4: عدد التجمعات السكانية* في محافظة القدس حسب طريقة التخلص من المياه العادمة، 2005
 Table 4-4: Number of Localities* in Jerusalem Governorate by Wastewater Disposal Method, 2005

The Item	عدد التجمعات No. of localities	البيان
Availability of wastewater network		وجود شبكة مياه عادمة
Yes	9	يوجد
No	22	لا يوجد
Wastewater disposal method		طريقة التخلص من المياه العادمة
Cesspit	24	حفرة امتصاصية
Open sewage network	1	شبكة صرف صحي مكشوفة
Others	1	أخرى

* In this part, the localities in J1 considered as one locality. * تجمعات منطقة J1 من المحافظة تم التعامل معها في هذا القسم كتجمع واحد.

Note: Some localities may have more than one wastewater disposal method, including the network because the coverage is not comprehensive for single method .
 ملاحظة: بعض التجمعات قد يكون فيها أكثر من طريقة للتخلص من المياه العادمة، بما فيها الشبكة العامة بسبب عدم التغطية الشاملة للطريقة الواحدة.

جدول 4-5: عدد التجمعات السكانية* في محافظة القدس حسب مكان التخلص من المياه العادمة والنسبة المتخلص منها، 2005

Table 4-5: Number of Localities in Jerusalem Governorate by the Place of Wastewater Disposal and Percent of Wastewater Disposed, 2005

Place/Disposal percent	عدد التجمعات No. of localities	المكان / نسبة التخلص
Treatment plants		محطات معالجة
Less than or equal 50%	-	اقل من أو يساوي 50%
More than 50%	4	اكثر من 50%
Valleys		أودية
Less than or equal 50%	-	اقل من أو يساوي 50%
More than 50%	18	اكثر من 50%
Others		أخرى
Less than or equal 50%	2	اقل من أو يساوي 50%
More than 50%	7	اكثر من 50%

* In this part, the localities in J1 considered as one locality. * تجمعات منطقة J1 من المحافظة تم التعامل معها في هذا القسم كتجمع واحد.

جدول 4-6: توزيع التجمعات السكانية الفلسطينية في محافظة القدس حسب عدد المستوطنات التي تصرف مياهها العادمة قرب التجمع والتأثيرات الصحية والبيئية الناتجة عن موقع التخلص منها، 2005
Table 4-6: Distribution of Palestinian localities in Jerusalem Governorate by Number of Settlements that are drainage Wastewater Source and the Health and Environmental Effects of the Sewage Disposal Site, 2005

The Item	عدد التجمعات No. of localities	البيان
Number of settlements that are drainage wastewater source		عدد المستوطنات التي تصرف مياهها العادمة قرب التجمع
0	20	0
1	7	1
2	3	2
3+	1	+3
Health and environmental effects of the sewage disposal site		التأثيرات الصحية والبيئية الناتجة عن موقع التخلص من المجاري
Ground water pollution	11	تلوث المياه الجوفية
Plants pollution	12	تلوث المزروعات
Source of bad smells	19	مصدر روائح كريهة
Source of epidemic	14	مصدر أوبئة
Source of insects	19	مصدر تجمع حشرات

* In this part, the localities in J1 considered as one locality.

* تجمعات منطقة J1 من المحافظة تم التعامل معها في هذا القسم كتجمع واحد.

جدول 4-7: عدد مشتركى خدمة الكهرباء في محافظة القدس منطقة (J1) حسب التجمع*, 1999 - 2002
 Table 4-7: Number of Electricity Subscribers in Jerusalem Governorate (J1) by Locality*, 1999 - 2002

Locality	Year				التجمع
	2002	2001	2000	1999	
Beit Hanina	3,996	3,269	3,006	2,652	بيت حنينا
Shu'fat Camp	2,056	1,678	1,553	1,430	مخيم شعفاط
Shu'fat	2,581	2,339	2,270	2,052	شعفاط
Al 'Isawiya	1,515	1,348	1,246	1,155	العيصوية
Sheikh Jarrah & Wadi al Joz	687	676	836	813	الشيخ جراح ووادي الجوز
Bab as Sahira	3,177	3,033	3,064	2,982	باب الساهرة
At Tur, Ash Shayyah & As Swwana	4,028	6,595	3,250	2,657	الطور والشياح والصوانة
Jerusalem (Al Quds)	5,892	5,475	5,821	5,751	القدس (بيت المقدس)
Silwan & Ras Al 'Amud	3,509	3,152	2,933	3,265	سلوان ورأس العمود
Al Thuri	1,345	1,184	1,155	1,066	الثوري
As Sawahira Al Gharbiya, Jabal al Mukabbir & Umm Tuba	2,579	..	1,729	1,580	السواجرة الغربية وجبل المكبر وام طوبا
Beit Safafa & Sharafat	1,455	1,245	1,161	1,031	بيت صفافا وشرافات
Sur Bahir	2,030	1,778	1,673	1,527	صور باهر
Total	34,850	31,772	29,697	27,961	المجموع

*Number of Electricity Subscribers in some localities included to other Localities.

* عدد المشتركين في بعض التجمعات متضمنا مع تجمعات أخرى.

جدول 4-8: عدد مشتركى خدمة الكهرباء في محافظة القدس منطقة (J2) حسب التجمع*،
2002 -1999

Table 4-8: Number of Electricity Subscribers in Jerusalem Governorate (J2) by
Locality*, 1999 - 2002

Locality	Year				التجمع
	2002	2001	2000	1999	
Rafat	184	181	..	148	رَافَات
Kafr 'Aqab	2,202	2,869	كُفْر عَقَب
Mikhmas	326	390	314	303	مِخْمَاس
Qalandiya Camp	3,835	3,581	1,218	1,177	مُخَيَّم قَلَنْدِيَا
Qalandiya	90	83	85	72	قَلَنْدِيَا
Beit Duqqu	185	184	184	179	بَيْت دُ قُو
Jaba'	269	264	274	256	جَبْع
Al Judeira	258	223	218	205	الْجُدَيْرَة
Ar Ram & Dahiyat al Bareed	6,984	7,405	6,146	5,797	الرَّام وَصَاحِيَة الْبَرِيد
Beit 'Anan	516	472	463	441	بَيْت عَنَان
Al Jib	756	664	703	617	الْجَيْب
Bir Nabala	2,126	1,801	1,608	1,415	بِير نَبَالَا
Beit Ijza	65	69	66	62	بَيْت إِجْزَا
Al Qubeiba	302	270	284	266	الْقُبَيْبَة
Biddu	717	679	644	612	بِيدُو
An Nabi Samwil	22	29	20	20	النَّبِي صَمُونِيل
Hizma	529	517	486	465	حِزْمَا
Beit Hanina al Balad	383	323	306	284	بَيْت حَنِينَا الْبَلَد
Qatanna & Kharayib Umm al Lahim	708	680	615	593	قَطْنَه وَخَرَانِب ام اللحم
Beit Surik	326	302	289	276	بَيْت سُورِيك
Beit Ikka	211	206	193	189	بَيْت اِكْسَا
'Anata	1,992	1,662	1,536	1,402	عَنَاتَا
Az Za'ayem	373	الزَّعِيم
Al 'Eizariya	4,110	3,609	3,403	3,073	الْعِيزَرِيَة
Abu Dis	2,268	2,136	2,090	1,988	ابو ديس
As Sawahira ash Sharqiya	784	706	680	618	السَّوَاهِرَة الشَّرْقِيَة
Ash Sheikh Sa'd	..	2,178	393	380	الشَّيْخ سَعْد
Total	27,946	28,614	24,420	24,080	المجموع

* عدد المشتركين في بعض التجمعات متضمنا مع تجمعات أخرى. *Number of Electricity Subscribers in some localities included to other Localities.

جدول 4-9: استهلاك الطاقة الكهربائية في محافظة القدس منطقة (J1) حسب التجمع، 2000-2003
 Table 4-9: Electricity Energy Consumption in Jerusalem Governorate (J1) by Locality, 2000-2003

Kilo watt.hour	المسنة	Year				التجمع
		2003	2002	2001	2000	
Beit Hanina	14,034,322	17,542,014	15,169,504	18,705,812	بيت حنينا	
Shu'fat	10,666,037	13,140,557	10,480,766	11,773,980	شعفاط	
Shu'fat Camp	8,246,742	12,995,465	8,700,363	10,985,792	مخيم شعفاط	
Al'Isawiya	5,294,500	7,148,730	6,752,477	7,131,118	العيصوية	
Sheikh Jarrah & Wadi al Joz	10,246,333	4,470,328	9,294,694	4,068,422	الشيخ جراح ووادي الجوز	
Bab as Sahiar	21,887,998	18,156,718	21,896,402	15,233,240	باب الساهرة	
At Tur, Ash Shayah & Swwana	22,265,419	18,031,248	30,395,960	19,529,500	الطور والشياح والصوانة	
Jerusalem (Al Quds)	25,740,698	20,664,968	28,188,685	18,819,916	القدس (بيت المقدس)	
Silwan & Rasl'Amud	13,916,482	18,105,194	14,409,423	16,624,846	سلوان/ راس العامود	
Al Thuri	4,599,127	5,542,733	5,299,821	5,481,904	الثوري	
As Sawahira al Gharbiya & Jabal al Mukabbir & Umm Tuba	..	11,975,810	..	12,868,476	السواحة الغربية وجبل المكبر وام طوبا	
Beit Safafa	6,980,142	6,794,841	6,570,120	6,825,818	بيت صفافا	
Sharafat	شرفات	
Sur Bahir	6,987,609	11,996,333	8,721,818	9,396,068	صور باهر	
Great Consumers	52,270,220	كبار المشتركين	
Total	203,135,629	166,564,939	165,880,033	157,444,892	المجموع	

جدول 4-10: استهلاك الطاقة الكهربائية في محافظة القدس منطقة (J2) حسب التجمع، 2000-2003
 Table 4-10: Electricity Energy Consumption in Jerusalem Governorate (J2) by Locality, 2000-2003

Kilo watt.hour Localities	السنة				التجمع
	2003	2002	2001	2000	
Rafat	812,826	767,788	1,371,794	..	رافات
Kafr Aqab	كفر عقب
Mikhmas	1,021,648	881,133	1,389,244	1,485,477	مخماس
Qalandiya Camp	14,470,448	18,797,829	16,582,405	15,021,465	مخيم قلنديا
Qalandiya	477,086	458,962	439,866	432,142	قلنديا
Beit Duqqu	787,024	751,275	660,216	625,009	بيت دقو
Jaba'	1,041,634	973,760	1,188,569	1,100,184	جبع
Al Judeira	1,190,314	999,397	923,772	769,580	الجديرة
Ar Ram & Dahiyat al Bareed	25,243,946	28,423,612	28,263,389	7,735,578	الرام وضاحية البريد
Beit 'Anan	1,504,406	1,545,238	1,484,676	1,367,163	بيت عنان
Al Jib	2,614,856	2,558,243	2,432,050	2,276,915	الجيب
Bir Nabala	6,476,304	6,189,297	6,399,969	5,548,356	بيرنبالا
Beit Ijza	278,476	237,087	588,135	259,869	بيت اجزا
Al Qubeiba	1,422,040	1,421,822	1,285,913	1,144,881	القبيبة
Biddu	3,102,304	2,784,998	2,882,619	1,883,303	بدو
An Nabi Samwil	286,140	249,653	615,786	500,880	النبي صمونيل
Hizma	2,426,402	2,414,873	3,391,862	3,171,753	حزما
Beit Hanina al Balad	713,878	17,542,014	15,809,113	14,034,322	بيت حنينا البلد
Qatanna & Kharayib Umm al Lahim	3,030,134	3,107,848	2,678,164	2,414,130	قطنة وخرائب أم اللحم
Beit Surik	1,832,718	1,477,594	1,308,075	1,274,763	بيت سوريك
Beit Ikasa	898,116	905,317	796,001	707,601	بيت اكسا
'Anata	9,007,190	10,652,629	7,830,641	6,219,849	عناتا
Az Za'ayem	الزعم
Al 'Eizariya	16,274,780	15,005,357	17,973,324	14,730,996	العيزرية
Abu Dis	7,659,000	7,345,752	8,097,996	6,721,497	ابو ديس
As Sawahira ash Sharqiya	2,720,494	2,956,915	2,801,988	2,394,910	السواخرة الشرقية
Ash Sheikh Sa'd	11,102,559	8,866,523	الشيخ سعد
Total	105,292,164	128,448,393	138,298,126	100,687,146	المجموع

جدول 4-11: أطوال خطوط الضغط العالي الأرضية التي تم سحبها في محافظة القدس بالمتر حسب السنة والجهد،
2007-2005

Table 4-11: Length Of Underground High Tension Lines in Jerusalem Governorate in meter by Year and Voltage, 2005-2007

Voltage Type	السنة			نوع الجهد
	2007	2006	2005	
Kilovolt 33	7,591	6,963	10,015	كيلو فولت 33
Kilovolt 11	12,930	5,449	1,813	كيلو فولت 11

جدول 4-12: كمية المياه المشتراة⁽¹⁾ من شركة المياه الاسرائيلية (ميكروت) في الأراضي الفلسطينية للاستخدام المنزلي حسب المحافظة/المنطقة والسنة، 2006 - 2003

Table 4-12: Quantity of Water Purchased⁽¹⁾ From Israeli Water Company (Mekorot) in the Palestinian Territory for Domestic Use by Governorate/District and Year, 2003 - 2006

Unit: 1000 m³/year

الوحدة: 1000 م³/السنة

Governorate/District	Year				المحافظة/المنطقة
	2006	2005	2004	2003	
Palestinian Territory	43,910.0	42,161.2	42,552.1	43,144.4	الأراضي الفلسطينية
Jenin	1,047.0	2,699.8	2,480.5	2,185.0	جنين
Tubas	182.5	159.6	120.0	105.0	طوباس
Tulkarem	331.0	326.8	268.0	265.3	طولكرم
Nablus	2,685.3	2,460.2	2,638.3	2,534.8	نابلس
Qalqiliya	408.0	353.2	272.1	335.0	قلقيلية
Salfit	1,737.0	1,664.0	1,501.4	1,298.6	سلفيت
Ramallah & Al-Bireh and Jerusalem	16,646.2	16,047.5	16,094.7	16,397.2	رام الله والبيرة والقدس
Jericho & Al-Aghwar	1,230.0	1,303.4	1,450.4	1,042.1	أريحا والأغوار
Bethlehem and Hebron	15,643.0	13,898.4	13,987.9	15,331.7	بيت لحم والخليل
Gaza strip	4,000.0	3,248.3	3,738.8	3,649.7	قطاع غزة

⁽¹⁾ Includes the pumped water from the wells which are located in the Palestinian Territory and controlled by Mekorot.

(1)

جدول 4-13: كمية المياه المزودة للقطاع المنزلي وعدد السكان وحصّة الفرد اليومية في الأراضي الفلسطينية حسب المحافظة/المنطقة، 2006

Table 4-13: Quantity of Water Supply for Domestic Sector and Population and Daily Allocation per Capita in the Palestinian Territory by Governorate/District, 2006

Governorate/District	حصّة الفرد اليومية (لتر/فرد/يوم) Daily allocation per capita (liter/capita/day)	عدد السكان (منتصف 2006) Population (mid 2006)	كمية المياه المزودة للقطاع المنزلي (مليون م ³) Quantity of water supply for domestic sector (Milion m ³)	المحافظة/المنطقة
Palestinian Territory	120.6	3,634,898	160.15	الأراضي الفلسطينية
Jenin	52.3	261,756	5.00	جنين
Tubas	50.1	48,128	0.88	طوباس
Tulkarm	124.9	172,793	7.88	طولكرم
Nablus	85.2	336,380	10.47	نابلس
Qalqiliya	129.2	97,472	4.60	قلقيلية
Salfit	77.7	64,129	1.82	سلفيت
Ramallah & Al-Bireh	151.4	290,401	16.06	رام الله والبيرة
Jericho & Al-Aghwar	244.8	43,620	3.90	أريحا والأغوار
Jerusalem	64.5	153,696	3.62	القدس
Bethlehem	124.9	180,116	8.22	بيت لحم
Hebron	85.3	542,593	16.90	الخليل
Gaza Strip	153.2	1,443,814	80.80	قطاع غزة

جدول 4-14: التدفق السنوي لمياه الينابيع في الأراضي الفلسطينية حسب المحافظة والسنة، 2004-2006
 Table 4-14: Annual Discharge of Springs Water in the Palestinian Territory by Governorate and Year, 2004-2006

Discharge: in 1000 m3/yr

التدفق: بـ 1000 م3/السنة

Governorate/ District	السنة						المحافظة/ المنطقة
	2006		2005		2004		
	التدفق Discharge	عدد الينابيع Number of springs	التدفق Discharge	عدد الينابيع Number of springs	التدفق Discharge	عدد الينابيع Number of springs	
Palestinian Territory	51,683.0	126	53,641.3	126	52,721.0	127	الأراضي الفلسطينية
West Bank	51,683.0	126	53,641.3	126	52,721.0	127	الضفة الغربية
Jenin	232.4	7	211.6	7	215.4	7	جنين
Tubas	7,996.6	10	7,610.0	10	7,022.7	10	طوباس
Nablus	8,942.3	35	9,109.7	35	8,485.7	36	نابلس
Salfit	271.7	5	278.3	5	301.6	5	سلفيت
Ramallah & Al-Bireh	1,608.0	31	1,471.1	31	1,450.7	31	رام الله والبيرو
Jericho and Al Aghwar	29,090.6	7	31,962.7	7	31,399.8	7	أريحا والاعوار
Jerusalem	2,530.7	4	2,107.4	4	2,890.5	4	القدس
Bethlehem	736.2	15	681.7	15	666.6	15	بيت لحم
Hebron	274.5	12	208.8	12	288.0	12	الخليل

Note:

1. The number and Quantity of Discharged water are for the controled springs by PWA only.
2. The springs existence is restricted on the governorates mentioned in this table.

- ملاحظة:
1. العدد وكمية المياه المتدفقة فقط للينابيع المراقبة من قبل سلطة المياه الفلسطينية.
 2. يقتصر وجود الينابيع على المحافظات الواردة في هذا الجدول.

جدول 4-15: أعداد المركبات المسجلة* في محافظة القدس منطقة (J1) حسب نوع المركبة، 2005-1980

Table 4-15: Registered Motor Vehicles* in Jerusalem Governorate (J1) by Type of Vehicle, 1980-2005

المجموع Total	نوع المركبة Type of Vehicle						السنة Year
	مركبة خاصة ⁽¹⁾ Special vehicle ⁽¹⁾	باص ⁽²⁾ Bus ⁽²⁾	دراجة نارية Motorcycle	تكسي Taxi	شحن Truck	سيارة خاصة Private Car	
7,228	32	140	259	95	834	5,868	1980
10,560	40	166	244	153	1,145	8,812	1984
10,806	40	182	233	169	1,142	9,040	1985
11,340	39	177	244	157	1,229	9,494	1986
12,361	38	181	258	175	1,372	10,337	1987
13,398	38	78	261	181	1,560	11,280	1988
14,014	27	80	274	194	1,694	11,745	1989
14,495	28	79	285	196	1,776	12,131	1990
15,211	28	71	291	196	1,885	12,740	1991
16,442	28	69	338	207	2,093	13,707	1992
17,580	28	145	410	205	2,251	14,541	1993
18,804	28	203	472	203	2,510	15,388	1994
19,933	29	258	540	194	2,679	16,233	1995
21,041	32	329	578	213	2,880	17,009	1996
22,019	34	401	614	232	3,152	17,586	1997
22,785	45	450	656	240	3,434	17,960	1998
22,991	42	511	636	255	3,475	18,072	1999
23,527	42	557	647	265	3,599	18,417	2000
23,971	42	608	667	264	3,710	18,680	2001
23,828	42	624	691	267	3,723	18,481	2002
23,862	42	582	718	268	3,733	18,519	2003
24,295	45	569	774	288	3,795	1,824	2004
24,897	39	567	844	296	3,929	19,222	2005

*Modified Figures by 17% of the total Registered vehicles in the region of Jerusalem "municipality"only

* أرقام معدلة بواقع 17% من إجمالي المركبات المسجلة في منطقة "بلدية" القدس فقط

⁽¹⁾ Special Vehicles includes: Ambulances, medical vans, sanitation vehicles, tow trucks, construction vehicles, crane trucks, etc

⁽¹⁾ مركبات خاصة تشمل: سيارات إسعاف، سيارات الصحة العامة، مركبات المقطورات المجرورة، ومركبات الإنشاءات، والرافعات.. الخ.

⁽²⁾As of 1993 -including Minibuses

⁽²⁾ بدءاً من عام 1993 تشمل الباصات الصغيرة

جدول 4-16: أعداد المركبات المسجلة* في محافظة القدس منطقة (J1) حسب جنسية المالك،
2005-1980

Table 4-16: Registered Motor Vehicles* in Jerusalem Governorate (J1) by
Nationality of the Owner, 1980-2005

Nationality of the Owner		السنة
إسرائيليون** Israelies**	فلسطينيون Palestinian	Year
35,289	7,228	1980
51,559	10,560	1984
52,759	10,806	1985
55,369	11,340	1986
60,344	12,361	1987
65,416	13,398	1988
68,422	14,014	1989
70,757	14,495	1990
74,268	15,211	1991
80,274	16,442	1992
85,832	17,580	1993
91,808	18,804	1994
97,322	19,933	1995
102,727	21,041	1996
107,507	22,019	1997
111,245	22,785	1998
112,253	22,991	1999
114,866	23,527	2000
117,036	23,971	2001
116,333	23,828	2002
116,507	23,862	2003
118,616	24,295	2004
121,554	24,897	2005

*أرقام معدلة بواقع 17% من إجمالي المركبات المسجلة في منطقة "بلدية" القدس
*Modified Figures by 17% of the total Registered vehicles in the region of Jerusalem "municipality"

**Includes the western part of the city

** تشمل الجزء الغربي من المدينة

جدول 4-17: أطوال شبكة الطرق في الأراضي الفلسطينية حسب المحافظة ونوع الطريق، 2006

Table 4-17: Road Network Length in the Palestinian Territory by Governorate and Road Type, 2006

Units in Kilometers

الوحدات بالكيلومترات

Governorate/ District	المجموع الكلّي Grand Total	Road Type					المحافظة/المنطقة
		التفافي Bypass	المجموع Total	مدخل ومحلي Access and Local	إقليمي Regional	رئيسي Main	
Palestinian Territory	5,146.9	764.4	4382.5	3,410.1	437.8	534.6	الأراضي الفلسطينية
West Bank	4,516.4	764.4	3,752.0	2,899.1	380.0	472.9	الضفة الغربية
Jenin	417.3	20.5	396.8	306.8	46.7	43.3	جنين
Tubas	170.7	29.4	141.3	101.9	12.9	26.5	طوباس
Tulkarm	189.8	15.7	174.1	117.1	40.1	16.9	طولكرم
Nablus	403.8	90.5	313.3	232.8	5.5	75.0	نابلس
Qalqiliya	188.6	39.8	148.8	100.1	24.7	24.0	قلقيلية
Salfit	171.5	55.3	116.2	96.2	19.6	0.4	سلفيت
Ramallah & Al-Bireh	695.9	155.0	540.9	415.6	76.2	49.1	رام الله والبيرة
Jericho and Al Aghwar	519.6	40.5	479.1	362.8	8.4	107.9	أريحا والأغوار
Jerusalem	466.0	135.4	330.6	268.1	25.5	37.0	القدس
Bethlehem	545.1	50.3	494.8	429.6	18.0	47.2	بيت لحم
Hebron	748.1	132.0	616.1	468.1	102.4	45.6	الخليل
Gaza Strip	630.5	-	630.5	511.0	57.8	61.7	قطاع غزة
North Gaza	112.7	-	112.7	98.0	7.2	7.5	شمال غزة
Gaza	135.5	-	135.5	105.8	12.6	17.1	غزة
Deir Al-Balah	94.1	-	94.1	83.1	1.2	9.8	دير البلح
Khan Yunis	207.9	-	207.9	173.1	23.1	11.7	خان يونس
Rafah	80.3	-	80.3	51.0	13.7	15.6	رفح

Note: PCBS advises to use the numbers related to roads cautiously as they are based on various statistical sources, espically data for 2005 where appear wrong in data from source. ملاحظة: ينصح الجهاز باستخدام البيانات الخاصة بالطرق بحذر نظرا لاختلاف مصادر البيانات وخصوصا عام 2005 حيث ورد خطأ بالبيانات وذلك من المصدر.

		.2007	.1
		- .2006	
-	."9"	.2007	.2
	.() 2006	.2007	.3
	.(22)	.2006	.4
.2006		.2007	.5

-

-

2004 2003
2005 2006
2006 .2007

:

:

() : ()
() ()

:

() ()

/

:

() ()

:

:

:

:

(65)
(64-15) 15

()

()

:

:

:

1,000 ()

:

12

:

:

12

:

()

12

()

:

12

:

()

12

:

()

12

:

12

:

			1997	
			2005	
:				
	2025	1999	%50	.1
) .	
			(2004-2000	
(2024-2020)	(1999-1995)		%50	.2
) .	
			(2004-2000	
			2001	.3
			:	.1
		2007		
221,003	362,521	2007/12/1		
%9.6		(J2)	141,518 و (J1)	
			:	.2
	2006			
		%43.5	15	
			%42.8 و %44.1	15
			%3.4	65
		%104.7	%88.5	%88.3

شكل 5-1: التوزيع النسبي للسكان في محافظة القدس حسب فئات العمر والجنس، نهاية عام 2006
 Figure 5-1: Percentage Distribution of Population in Jerusalem Governorate by Age Groups and Sex, End Year, 2006

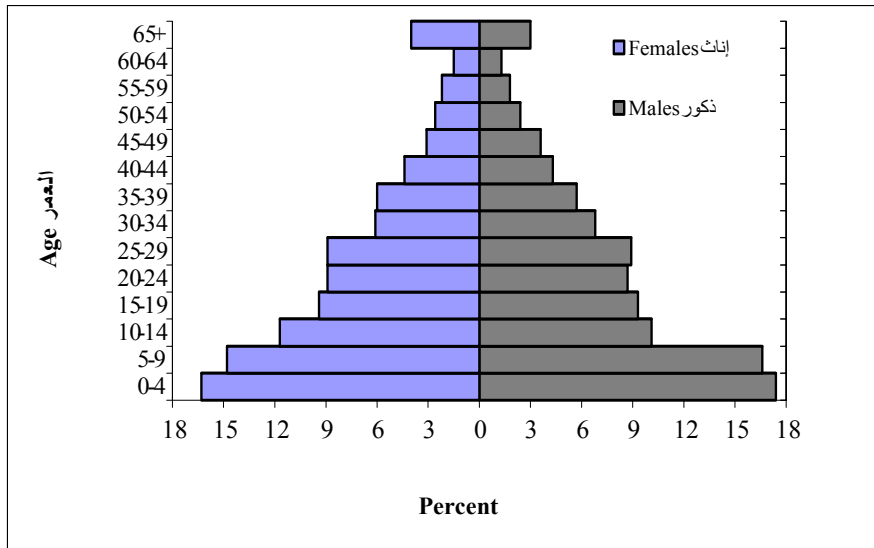

2007/12/1

2006-2003

جدول 5-1: عدد السكان المقدر في الأراضي الفلسطينية نهاية العام حسب محافظات مختارة والمنطقة،
2007-2003

Table 5-1: Estimated Population End Year in the Palestinian Territory and Selected Governorates, Region 2003-2007

Region/ Governorate	*2007	2006	2005	2004	2003	المنطقة/ المحافظة
Palestinian Territory	3,761,646	3,952,354	3,825,149	3,699,767	3,576,199	الأراضي الفلسطينية
West Bank	2,345,107	2,480,762	2,408,347	2,336,254	2,264,526	الضفة الغربية
Gaza Strip	1,416,539	1,471,592	1,416,802	1,363,513	1,311,673	قطاع غزة
Nablus	321,493	341,113	331,627	322,102	312,534	نابلس
Jerusalem	362,521	411,516	402,712	393,997	385,381	القدس
Hebron	551,130	551,746	533,552	515,576	497,823	الخليل
Gaza	496,410	514,852	496,803	479,255	462,178	غزة

*Data are preliminary results of the general Census of Population and Housing and Establishment 2007

2007

*

جدول 5-2: نسبة عدد السكان المقدر في نهاية العام لمحافظة مختارة من المجموع الكلي للسكان،
2007 - 2003

Table 5-2: Percent of Estimated End Year Population from Total Population in Selected Governorates, 2003-2007

Governorate	*2007	2006	2005	2004	2003	المحافظة
Palestinian Territory	100	100	100	100	100	الأراضي الفلسطينية
Nablus	8.5	8.6	8.7	8.7	8.7	نابلس
Jerusalem	9.6	10.4	10.5	10.6	10.8	القدس
Hebron	14.7	14.0	13.9	13.9	13.9	الخليل
Gaza	13.2	13.0	13.0	13.0	12.9	غزة

*Data are preliminary results of the general Census of Population and Housing and Establishment 2007

*
2007

جدول 5-3: معدل النمو السكاني المتوقع في محافظة القدس والأراضي الفلسطينية حسب المنطقة،
2006-2003

Table 5-3: Average of Expected Population Growth in Jerusalem Governorate and the Palestinian Territory by Region, 2003-2006

Region	2006	2005	2004	2003	المنطقة
Palestinian Territory	3.3	3.3	3.4	3.5	الأراضي الفلسطينية
Jerusalem Governorate	3.4	3.5	3.5	3.6	محافظة القدس
West Bank	3.0	3.0	3.1	3.2	الضفة الغربية
Gaza Strip	3.8	3.8	3.9	3.9	قطاع غزة

جدول 5-4: معدل الخصوبة الكلي في محافظة القدس والأراضي الفلسطينية حسب المنطقة، 2006
 Table 5-4: Total Fertility Rate in Jerusalem Governorate and the Palestinian Territory by Region, 2006

Region	معدل الخصوبة الكلي Total Fertility Rate	المنطقة
Palestinian Territory	4.6	الأراضي الفلسطينية
West Bank	4.2	الضفة الغربية
Gaza Strip	5.4	قطاع غزة
Jerusalem Governorate*	5.2	محافظة القدس*

* Data represent 1997 and it is excluding population of (J1) area.

* البيانات تمثل 1997 وهي لا تشمل سكان منطقة (J1) من محافظة القدس.

.3

32,685	2007		
%9.0	2,945		
	(19-15)	2007	
		%50.3	16,434
1,663		2007	
		2007	%56.5
2,509		(19-15)	
	2007		%7.7
		%5.5	163
4,043	2007		
		%8.2	333
(19-15)			
9		%3.7	151
		%2.7	
	(19-15)		
		%28.4	1,148

37.5%

125

.4

24.6	2007		
19.6	25.2	19.4	
24.8			
		24.3	26.3
		19.3	20.1
19.2	24.0		
		18.6	23.6

شكل 5-2: العمر الوسيط عند عقد القران لأول مرة في محافظات مختارة، 2007
 Figure 5-2: Median Age at the First Legal Marriage by Selected Governorates, 2007

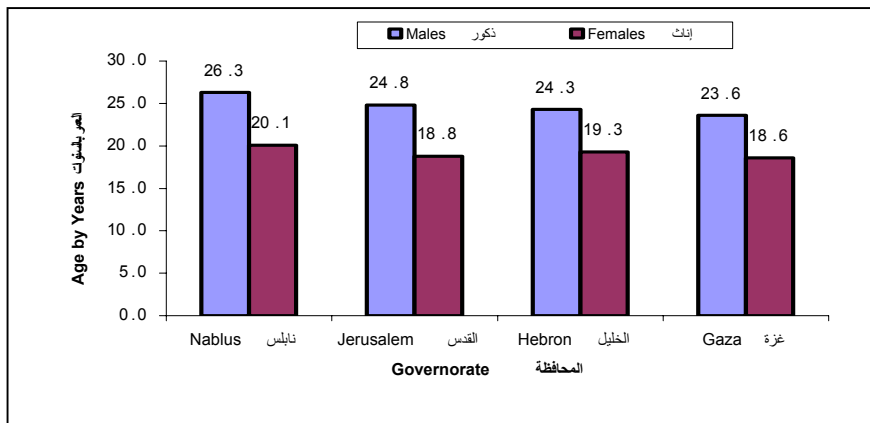

.5

	2007	
5.8		5.2
		6.5
		5.5

85.4

2006

%

شكل 5-3: التوزيع النسبي للأسر الخاصة في محافظة القدس حسب نوع الأسرة، 2006
Figure 5-3: Percentage Distribution of Private Households in Jerusalem Governorate by Household Type, 2006

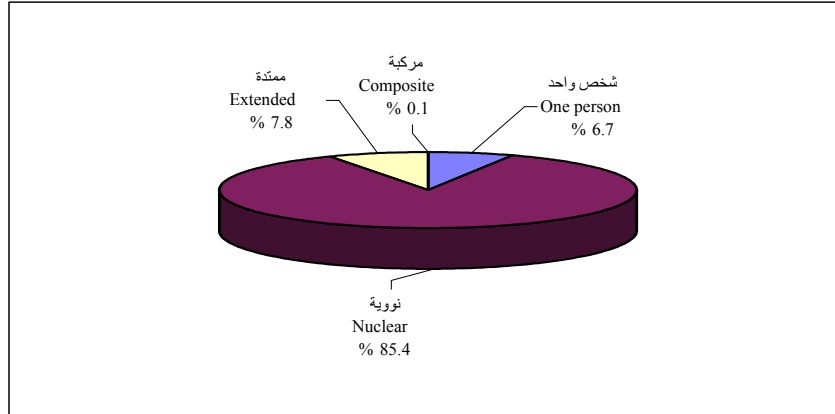

جدول 5-5: عدد السكان المقدر في نهاية العام لمحافظة القدس والأراضي الفلسطينية حسب المنطقة، سنوات مختارة

Table 5-5: Estimated End Year Population in Jerusalem Governorate and the Palestinian Territory by Region, Selected Years

Year	قطاع غزة Gaza Strip	الضفة الغربية West Bank	محافظة القدس Jerusalem Governorate			الأراضي الفلسطينية Palestinian Territory	السنة
			المجموع Total	J2	J1		
	Thousand					بالآلاف	
1970	370.0	684.0	76.2	1,054.0	1970
1973	401.5	740.5	88.1	1,142.0	1973
1976	437.4	783.6	100.3	1,221.0	1976
1979	444.7	829.4	110.8	1,274.1	1979
1982	477.3	869.5	120.2	1,346.8	1982
1985	527.0	945.5	130.0	1,472.5	1985
1988	588.5	1,035.0	139.6	1,623.5	1988
1991	676.0	1,157.5	151.3	1,833.5	1991
1997	1,001.6	1,810.3	323.8	² 113.6	¹ 210.2	2,811.9	1997
1998	1,063.3	1,895.2	337.1	119.0	218.1	2,958.5	1998
1999	1,112.6	1,972.3	348.6	123.8	224.8	3,084.9	1999
2000	1,167.4	2,057.1	360.7	129.1	231.6	3,224.5	2000
2001	1,212.2	2,122.5	368.5	133.3	235.2	3,334.7	2001
2002	1,261.3	2,193.2	376.9	137.8	239.1	3,454.5	2002
2003	1,311.7	2,264.5	385.4	142.3	243.1	3,576.2	2003
2004	1,363.5	2,336.3	394.0	146.9	247.1	3,699.8	2004
2005	1,416.8	2,408.3	402.7	151.4	251.3	3,825.1	2005
2006	1,471.6	2,480.8	411.5	156.0	255.5	3,952.4	2006
2007*	1,416.5	2,345.1	362.5	141.5	221.0	3,761.6	*2007

Note: For the years 1970-1991, data is not available for Area (J2) in Jerusalem governorate

1991-1970

(J2)

¹ PCBS Estimates for Area J1 at the end of the year

(J1)

1

² Includes Population in J2 Area counted during the period 10-24/12/1997, and does not include uncounted population estimates according to post enumeration survey.

(J2)

2

1997/12/24-1997/12/10

*Data are preliminary results of the general Census of Population and Housing and Establishment 2007

2007

جدول 5-6: التوزيع النسبي للسكان الفلسطينيين في محافظة القدس حسب فئات العمر والجنس والمنطقة، 2006

Table 5-6: Percentage Distribution of Palestinian Population in Jerusalem Governorate by Age Groups, Sex and Area, 2006

Age Groups	Area									فئات العمر
	المجموع			J2			J1			
	كلا الجنسين	إناث	ذكور	كلا الجنسين	إناث	ذكور	كلا الجنسين	إناث	ذكور	
Both Sexes	Females	Males	Both Sexes	Females	Males	Both Sexes	Females	Males		
0 - 4	16.9	16.3	17.4	17.2	16.1	18.2	16.7	16.5	16.9	4 - 0
5 - 9	15.7	14.8	16.6	17.1	15.6	18.4	14.8	14.2	15.3	9 - 5
10 - 14	10.9	11.7	10.1	13.0	14.5	11.5	9.4	9.7	9.1	14 - 10
15 - 19	9.4	9.4	9.3	10.4	9.7	11.0	8.7	9.2	8.1	19 - 15
20 - 24	8.8	8.9	8.7	8.2	8.3	8.2	9.3	9.4	9.1	24 - 20
25 - 29	8.9	8.9	8.9	7.1	7.7	6.5	10.2	9.7	10.7	29 - 25
30 - 34	6.4	6.1	6.8	6.0	6.2	5.8	6.7	6.0	7.5	34 - 30
35 - 39	5.9	6.0	5.7	5.9	6.7	5.1	5.8	5.5	6.2	39 - 35
40 - 44	4.4	4.4	4.3	4.4	4.1	4.6	4.3	4.6	4.1	44 - 40
45 - 49	3.4	3.1	3.6	3.6	3.3	3.8	3.2	3.0	3.4	49 - 45
50 - 54	2.5	2.6	2.4	2.8	2.8	2.8	2.3	2.5	2.1	54 - 50
55 - 59	2.0	2.2	1.8	1.1	1.1	1.1	2.7	2.9	2.4	59 - 55
60 - 64	1.4	1.5	1.3	1.0	0.8	1.2	1.7	2.0	1.5	64 - 60
65+	3.4	4.1	3.1	2.2	3.1	1.8	4.2	4.8	3.6	+65
Total	100	100	100	100	100	100	100	100	100	المجموع

جدول 5-7: عدد السكان المقدر في نهاية العام لمحافظة القدس حسب التجمع، 2006-2003
Table 5-7: Estimated End Year Population in Jerusalem Governorate by Locality, 2003-2006

Locality	عدد السكان في نهاية العام End-Year Population				التجمع
	2006	2005	2004	2003	
Jerusalem Governorate	411,516	402,712	393,997	385,381	مجموع محافظة القدس
Total Area (J1)	255,545	251,289	247,124	243,055	مجموع منطقة (J1)
Total Area (J2)	155,971	151,423	146,873	142,326	مجموع منطقة (J2)
Rafat	2,155	2,093	2,030	1,967	رافات
Kafr 'Aqab	10,565	10,257	9,949	9,641	كفر عقاب
Mikhmas	1,906	1,851	1,795	1,739	مخماس
Qalandiya Camp	9,198	8,930	8,662	8,394	مخيم قلنديا
Qalandiya	1,171	1,137	1,103	1,068	قلنديا
Beit Duqqu	1,624	1,577	1,529	1,482	بيت دقو
Jaba'	3,287	3,191	3,095	2,999	جبع
Al Judeira	2,153	2,090	2,027	1,964	الجديرة
Ar Ram & Dahiyat al Bareed	25,975	25,217	24,458	23,702	الرام وضاحية البريد
Beit 'Anan	4,327	4,201	4,075	3,949	بيت عنان
Al Jib	4,711	4,573	4,436	4,299	الجيب
Bir Nabala	6,180	6,000	5,820	5,640	بير نابالا
Beit Ijza	681	661	641	621	بيت اجزا
Al Qubeiba	2,099	2,038	1,977	1,916	القبيبة
Kharayib Umm al Lahim	378	367	356	345	خرائب أم اللحم
Biddu	6,462	6,274	6,085	5,897	بدو
An Nabi Samwil	222	215	209	202	النبي صموئيل
Hizma	6,187	6,007	5,826	5,646	حزما
Beit Hanina al Balad	1,406	1,365	1,324	1,283	بيت حنينا البلد
Qatanna	7,607	7,385	7,163	6,942	قطنه
Beit Surik	3,874	3,761	3,648	3,535	بيت سوريك
Beit Ikasa	1,593	1,546	1,500	1,453	بيت اكسا
'Anata	9,764	9,479	9,194	8,910	عناتا
Al Ka'abina (Tajammu'Badawi)	990	961	932	903	الكعابنه (تجمع بدوي)
Az Za'ayyem	2,495	2,422	2,350	2,277	الزاعم
Al 'Eizariya	17,656	17,142	16,626	16,111	العيزرية
Abu Dis	12,290	11,932	11,574	11,215	ابو ديس
Arab al Jahalin	1,223	1,187	1,152	1,116	عرب الجهالين
As Sawahira ash Sharqiya	5,287	5,133	4,979	4,825	السواجرة الشرقية
Ash Sheikh Sa'd	2,442	2,370	2,299	2,228	الشيخ سعد
Other Localities	63	61	59	57	تجمعات أخرى

جدول 5-8: السكان الفلسطينيون في محافظة القدس حسب الجنس والمنطقة والديانة، 1997
 Table 5-8: Palestinian Population in Jerusalem Governorate by Sex, Area and Religion, 1997

Area & Sex	المجموع Total	الديانة Religion			المنطقة والجنس		
		أخرى وغير مبين Other & Not Stated	مسيحي Christian	مسلم Muslim			
Governorate Total	Males	163,595	202	7,559	155,834	ذكور	مجموع المحافظة
	Females	160,171	196	8,071	151,904	إناث	
	Both Sexes	323,766	398	15,630	307,738	كلا الجنسين	
J1*	Males	105,392	-	6,811	98,581	ذكور	*J1
	Females	104,817	-	7,294	97,523	إناث	
	Both Sexes	210,209	-	14,105	196,104	كلا الجنسين	
J2**	Males	58,203	202	748	57,253	ذكور	**J2
	Females	55,354	196	777	54,381	إناث	
	Both Sexes	113,557	398	1,525	111,634	كلا الجنسين	

* PCBS Estimation for J1 at the end of the year

** Includes Population in J2 Area counted during the period 10-24/12/1997, and does not include uncounted population estimates according to post enumeration survey.

* تقديرات الجهاز لمنطقة J1 في نهاية العام

** تشمل السكان الذين تم عددهم فعلاً في منطقة J2 في الفترة بين 10-24/12/1997 ولا تشمل تقديرات السكان الذين لم يتم عددهم من خلال نتائج الدراسة البعدية.

جدول 5-9: التوزيع النسبي للسكان الفلسطينيين (15 سنة فأكثر) في محافظة القدس حسب الجنس والمنطقة والحالة الزوجية، 2006

Table 5-9: Percentage Distribution of Palestinian Population (15 Years and Over) in Jerusalem Governorate by Sex, Area and Marital Status, 2006

Area & Sex	المجموع Total	الحالة الزوجية Marital Status						المنطقة والجنس
		منفصل Separated	أرمل Widowed	مطلق Divorced	متزوج Married	عقد قران لأول مرة Legally Married	لم يتزوج أبدا Never Married	
Governorate Total								
Males	100	0.2	0.7	0.3	54.0	1.2	43.5	ذكور مجموع المحافظة
Females	100	0.9	7.5	1.5	53.3	1.4	35.4	إناث
Both Sexes	100	0.6	4.1	0.9	53.6	1.3	39.5	كلا الجنسين
J1								
Males	100	0.3	1.0	0.4	56.7	1.5	40.0	ذكور J1
Females	100	1.5	8.6	2.2	54.3	2.0	31.3	إناث
Both Sexes	100	0.9	4.9	1.3	55.5	1.8	35.6	كلا الجنسين
J2								
Males	100	0.0	0.3	0.2	50.1	0.7	48.8	ذكور J2
Females	100	0.0	5.8	0.4	51.6	0.5	41.8	إناث
Both Sexes	100	0.0	3.0	0.3	50.8	0.6	45.3	كلا الجنسين

جدول 5-10: عقود الزواج المسجلة في المحاكم الشرعية والكنسية في محافظة القدس حسب فئات عمر الزوج والزوجة، 2007-2005

Table 5-10: Registered Marriages in Shariah Courts and Churches in Jerusalem Governorate by Age Groups of Groom and Bride, 2005-2007

Age Groups of Groom	مجموع 2005 Total	مجموع 2006 Total	مجموع 2007 Total	فئات عمر الزوجة Age Groups of Bride							فئات عمر الزوج
				+40	39-35	34-30	29-25	24-20	19-15	14-10	
15-19	111	139	163	-	-	-	1	3	144	15	19-15
20-24	1,056	1,044	1,214	-	-	1	15	242	921	35	24-20
25-29	904	927	1,052	1	1	9	103	408	518	12	29-25
30-34	239	245	322	1	7	20	76	149	69	-	34-30
35-39	83	77	83	-	-	18	27	30	8	-	39-35
40+	118	122	111	26	20	31	21	10	3	-	+40
Total 2007			2,945	28	28	79	243	842	1,663	62	مجموع 2007
Total 2006		2,554		36	33	76	191	675	1,488	55	مجموع 2006
Total 2005	2,511			39	32	82	198	688	1,396	76	مجموع 2005

جدول 5-11: وقوع الطلاق المسجلة في المحاكم الشرعية في محافظة القدس حسب فئات عمر المطلق والمطلقة، 2007-2005

Table 5-11: Registered Divorces in Shariah Courts in Jerusalem Governorate by Age Groups of Divorces and Divorcee, 2005-2007

Age Groups of Divorces	مجموع 2005 Total	مجموع 2006 Total	مجموع 2007 Total	فئات عمر المطلقة Age Groups of Divorcee							فئات عمر المطلق
				+40	39-35	34-30	29-25	24-20	19-15	14-10	
15-19	9	8	9	-	-	-	-	-	8	1	19-15
20-24	76	83	91	-	-	1	-	17	73	-	24-20
25-29	106	79	103	-	-	-	15	53	34	1	29-25
30-34	47	45	64	-	-	10	25	21	8	-	34-30
35-39	27	25	19	-	2	5	7	3	2	-	39-35
40+	51	51	47	20	12	13	1	1	-	-	+40
Total 2007			333	20	14	29	48	95	125	2	مجموع 2007
Total 2005		291		20	18	35	34	67	117	-	مجموع 2006
Total 2004	316			18	18	26	46	96	111	1	مجموع 2005

جدول 5-12: عقود الزواج المسجلة في المحاكم الشرعية والكنسية في الأراضي الفلسطينية ومحافظات
مختارة، 2007-2001

**Table 5-12: Registered Marriages in Shariah Courts and Churches in the
Palestinian Territory and Selected Governorates, 2001-2006**

Governorate	السنة							المحافظة
	2007	2006	2005	2004	2003	2002	2001	
Palestinian Territory	32,685	28,233	28,876	27,634	26,267	22,611	24,635	الأراضي الفلسطينية
Nablus	2,707	2,194	2,365	2,307	2,060	1,241	1,919	نابلس
Jerusalem	2,945	2,554	2,511	2,435	2,502	2,506	2,525	القدس
Hebron	4,806	4,220	4,022	3,852	3,458	3,287	3,244	الخليل
Gaza	5,097	4,446	4,592	4,582	4,324	3,814	3,662	غزة

جدول 5-13: وقوعات الطلاق المسجلة في الأراضي الفلسطينية ومحافظات مختارة، 2007-2001
**Table 5-13: Registered Divorces in the Palestinian Territory and Selected
Governorates, 2001-2007**

Governorate	السنة							المحافظة
	2007	2006	2005	2004	2003	2002	2001	
Palestinian Territory	4,043	3,756	4,211	3,961	3,909	3,045	3,687	الأراضي الفلسطينية
Nablus	375	302	412	331	346	216	339	نابلس
Jerusalem	333	291	316	272	374	381	329	القدس
Hebron	429	441	417	433	403	312	340	الخليل
Gaza	644	579	701	680	626	428	570	غزة

جدول 5-14: التوزيع النسبي للنساء اللواتي سبق لهن الزواج في محافظة القدس حسب فئات العمر وعدد الأطفال الذين سبق إنجابهم، 2004

Table 5-14: Percentage Distribution of Ever Married Women in Jerusalem Governorate by Age Groups and Number of Ever Born Children, 2004

Age Groups	عدد الأطفال الذين سبق إنجابهم									فئات العمر	
	+8	7	6	5	4	3	2	1	0		
15-19	-	-	-	-	-	-	-	-	40.1	59.9	19-15
20-24	-	-	-	-	5.7	12.0	39.4	28.2	14.7		24-20
25-29	-	-	3.8	10.1	19.6	29.3	16.2	14.2	6.8		29-25
30-34	-	4.7	5.2	20.8	24.3	22.6	11.5	4.7	6.2		34-30
35-39	6.6	12.9	16.9	17.1	24.2	9.1	7.8	0.0	5.4		39-35
40-44	25.4	11.9	8.7	25.8	14.1	7.8	1.6	1.6	3.1		44-40
45-49	31.5	16.5	15.7	12.6	5.6	9.4	8.7	0.0	0.0		49-45
50-54	32.1	12.8	16.7	15.4	0.0	10.2	7.7	5.1	0.0		54-50
Total	9.2	6.6	7.9	13.4	14.6	15.6	14.2	10.2	8.3		المجموع

جدول 5-15: التوزيع النسبي للأسر في محافظة القدس حسب حجم الأسرة والمنطقة، 2006
 Table 5-15: Percentage Distribution of Households in Jerusalem Governorate by Household Size and Area, 2006

Household Size	المجموع Total	المنطقة Area		حجم الأسرة
		J2	J1	
1	7.1	6.4	7.4	1
2	13.4	9.9	15.3	2
3	12.0	9.1	13.6	3
4	14.3	10.2	16.7	4
5	15.4	12.3	17.2	5
6	12.5	14.6	11.3	6
7+	25.3	37.5	18.5	+7
Total	100	100	100	المجموع
Average of Household Size	4.9	4.5	5.5	متوسط حجم الأسرة

جدول 5-16: التوزيع النسبي للأسر في محافظة القدس والأراضي الفلسطينية حسب حجم الأسرة والمنطقة، 2006

Table 5-16: Percentage Distribution of Households in Jerusalem Governorate and the Palestinian Territory by Household Size and Region, 2006

Household Size	قطاع غزة Gaza Strip	الضفة الغربية West Bank	محافظة القدس Jerusalem Governorate	الأراضي الفلسطينية Palestinian Territory	حجم الأسرة
1	2.3	3.8	7.1	3.3	1
2	7.5	9.6	13.4	8.9	2
3	7.7	9.5	12.0	8.9	3
4	8.4	12.0	14.3	10.8	4
5	11.8	13.0	15.4	12.6	5
6	10.9	14.2	12.5	13.1	6
7+	51.4	37.9	25.3	42.4	+7
Total	100	100	100	100	المجموع
Average of Household Size 2006	6.6	5.7	4.9	6.0	متوسط حجم الأسرة 2006
Average of Household Size 2007	6.5	5.5	5.2	5.8	متوسط حجم الأسرة 2007

جدول 5-17: التوزيع النسبي للأسر في محافظة القدس والأراضي الفلسطينية حسب نوع الأسرة والمنطقة، 2006

Table 5-17: Percentage Distribution of Households in Jerusalem Governorate and the Palestinian Territory by Type of Household and Region, 2006

Type of Household	قطاع غزة	الضفة الغربية	محافظة القدس Jerusalem Governorate			الأراضي الفلسطينية	نوع الأسرة
	Gaza Strip	West Bank	المجموع Total	J2	J1	Palestinian Territory	
One Person Household	2.4	4.1	5.7	7.2	3.3	3.5	أسرة من شخص واحد
Nuclear Household	73.0	80.7	81.2	80.8	81.7	78.1	أسرة نوية
Extended Household	24.6	15.0	12.7	11.3	15.0	18.3	أسرة ممتدة
Composite Household	0.1	0.2	0.4	0.7	0.0	0.1	أسرة مركبة
Total	100	100	100	100	100	100	المجموع

Source: Palestinian Family Health Survey Database, 2006 .2006

		.2007		.1
-	.2007	.2008	.()	.2
		.2008		.3
			- .2006	
2007		.2008		.4
-	.()		

1997-

2007

:
:()

()

:

:()

:

2006 من محافظة القدس (J1) 31,050
 ،1997 25,979 (J2)
 (J1)
 2006 (J1) 50,639

3.8 J1 3.1 3.3
 2-1 2007 J2
 .J2 %8.1 J1 %29.6

شكل 6-1: التوزيع النسبي للأسر في محافظة القدس حسب عدد الغرف في المسكن والمنطقة، 2007
 Figure 6-1: Percentage Distribution for Households in Jerusalem Governorate by Number of Rooms and Area, 2007

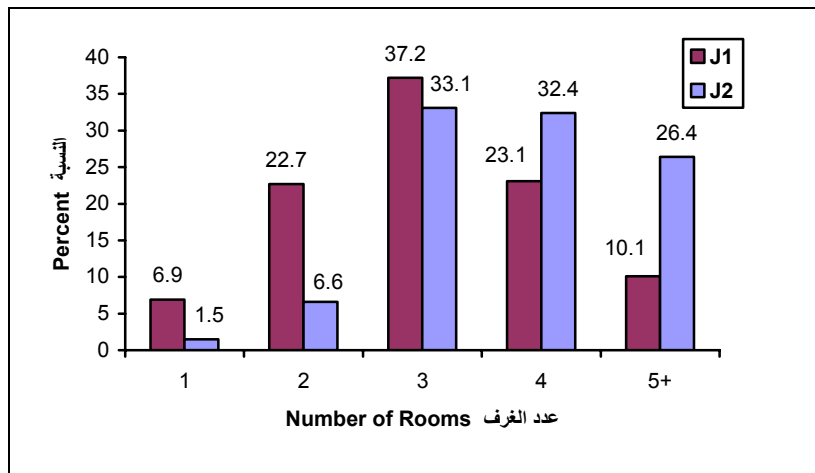

1.6 2007
 %14.9
 %46.6
 .%38.5

شكل 2-6: التوزيع النسبي للأسر في محافظة القدس حسب كثافة السكن (عدد الأفراد لكل غرفة)، 2007
 Figure 6-2: Percentage Distribution for Households in Jerusalem Governorate by Housing Density (Number of Persons per Room), 2007

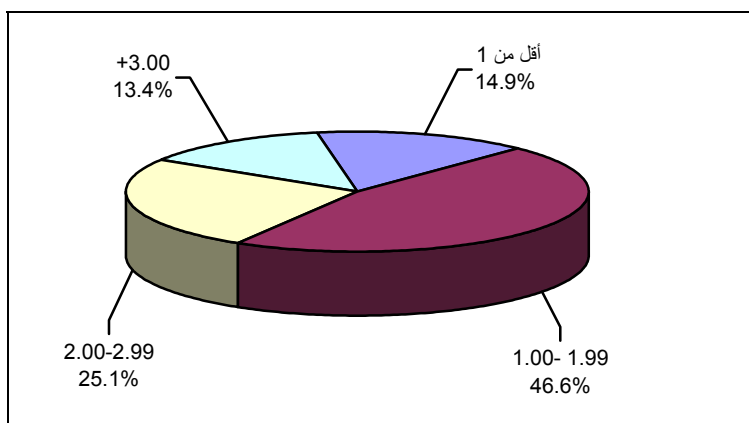

(J1) 2002 -1967 19,056 85,809
 " " %18.2

،(J1)

وكذلك مقارنة بعدد المستوطنين في نفس المنطقة.

جدول 6-1: عدد المساكن الفلسطينية في محافظة القدس منطقة (J1) حسب التجمع، 2006
 Table 6-1: Number of Palestinian Housing Units in Jerusalem Governorate (J1) by Locality, 2006

Locality	عدد المساكن	التجمع
	Number of Housing Units 2006	
Kufr A'qab	671	كفر عقب
Qalandya	372	قلنديا
Beit Hanina	3,757	بيت حنينا
Shu'fat	1,955	شعفاط
Shu'fat Camp &	886	مخيم شعفاط وضاحية السلام
A'nata	688	عناتا
Al Isawiya	1,344	العيصوية
Al Quds+ Wadi AL joz+ Sheikh Jarrah	2,649	القدس+ وادي الجوز+ الشيخ جراح
At Tur	3,245	الطور
Silwan+ Jabal al Mukabbir +Al-Thuri	8,403	سلوان+ جبل المكبر + الثوري
Abu Deis	205	ابو ديس
Arab Al – Sawahira	1,115	عرب السواحية
Sur Bahir & Umm Tuba	3,814	صور باهر وأم طوبا
Beit Safafa & Sharafat	1,733	بيت صفافا وشرافات
Al-walja	213	الولجة
Total	31,050	المجموع

**Service Arab Studies Society, Mappings and JIS Department, 2006

**المصدر: جمعية الدراسات العربية، دائرة الخرائط ونظم المعلومات الجغرافية/صور جوية حديثة 2006 تمايز 30سم

جدول 6-2: عدد المساكن الفلسطينية في محافظة القدس منطقة (J2) حسب التجمع، 1997
 Table 6-2: Number of Palestinian Housing Units in Jerusalem Governorate (J2) by Locality, 1997

Locality	عدد المساكن	التجمع
	Number of Housing Units	
Rafat	263	رافات
Kafr 'Aqab	1,767	كفر عقب
Mikhmas	352	مخماس
Qalandiya Camp	1,175	مخيم قلنديا
Jaba' (Tajammu' Badawi)	12	جبع (تجمع بدوي)
Qalandiya	163	قلنديا
Beit Duqqu	260	بيت دقو
Jaba'	407	جبع
Al Judeira	305	الجديرة
Ar Ram & Dahiyat al Bareed	5,693	الرام وضاحية البريد
Beit 'Anan	623	بيت عنان
Al Jib	656	الجيب
Bir Nabala	1,305	بير نبالا
Beit Ijza	87	بيت اجزا
Al Qubeiba	289	القببية
Kharayib Umm al Lahim	44	خرية أم اللحم
Biddu	760	بدو
An Nabi Samwil	35	النبي صموئيل
Hizma	885	حزما
Beit Hanina al Balad	274	بيت حنينا البلد
Qatanna	962	قطنة
Beit Surik	432	بيت سوريك
Beit Ikasa	299	بيت اكسا
'Anata	1,325	عناتا
Al Ka'abina (Tajammu'Badawi)	140	الكعابنة (تجمع بدوي)
Az Za'ayyem	527	الزعييم
Al 'Eizariya	3,095	العيزرية
Abu Dis	2,324	ابو ديس
Arab Al Jahaleen	177	عرب الجهالين
As Sawahira ash Sharqiya	842	السواخرة الشرقية
Ash Sheikh Sa'd	501	الشيخ سعد
Total	25,979	المجموع

جدول 6-3: عدد المساكن في التجمعات الاستيطانية داخل حدود بلدية القدس (J1)، 2006
 Table 6-3: Number of Housing Units in the Settlement inside Jerusalem Governorate (J1), 2006

Settlement's Site	عدد الوحدات السكنية حسب المخطط Number of housing units as planned	عدد الوحدات السكنية Number of Housing units	التجمع الاستيطاني
Jewish Neighborhood	2,122	650	الحي اليهودي
Neve Ya'akov	4,200	3,800	النبي يعقوب
Ramot	13,000	8,000	راموت
Gilo	10,000	7,484	جيلو
East Talpiyyot	5,000	4,400	تالبيوت الشرقية
Ma'alot Dafna	2,400	1,184	معالوت دفنا
Raketz Shu'afat	2,165	2,165	ريخس شعفاط
Rmat Ashko+ Givatl	2,200	2,200	رامات أشكول + جبعات همغتار
Pisgat Ze'ev the East & the West	12,000	11,000	بسجات زيف الشرقية والغربية
Atarot		منطقة صناعية	عطروت
Giv'at Ha-Matos	4,200	256 كرفان	جبعات همتوس (خربة طباليه)
Gabal Abu Ghnaim	6,500	4,500	جبل ابو غنيم
French Hill	5,000	5,000	الثلة الفرنسية
Total	68,787	50,639	المجموع

**المصدر: جمعية الدراسات العربية، دائرة الخرائط ونظم المعلومات الجغرافية/صور جوية حديثة 2006 تمأيز 30سم
 **Service Arab Studies Society, Mappings and JIS Department, 2006

جدول 4-6: عدد المساكن في محافظة القدس منطقة (J2) حسب الموقع الاستعماري*، 2000

Table 6-4: Number of Housing Units in Jerusalem Governorate (J2) by the Settlement Site , 2000

Settlements Site	عدد المساكن Number of Housing Units	التجمعات الاستيطانية
Gev'at Benyamin	3,121	جبعات بنيامين
Gev'on Hadasha	317	جفعون حدشاه
Gev'at Ze'ev	..	جبعات زئيف
Almon (Anatot)	833	علمون (عناوت)
Kalia	..	كاليا
Kidar	160	كيدار
Kfar Adumim	..	كفار أدوميم
Ma'ali Adumim	10,000	معاليه أدوميم
Haradar	1,200	هارادار
Kokhav Ya'aqov	500	كوخاف يعقوب
Ma'ali Mikhmas	101	معاليه مخماس
Total	16,232	المجموع

* Do not include the industrial zones and military camps.

* لا تشمل المناطق الصناعية الإسرائيلية ومعسكرات الجيش

جدول 5-6: التوزيع النسبي للأسر في محافظة القدس حسب عدد الغرف في المسكن والمنطقة، 2007
 Table 6-5: Percentage Distribution of Households in Jerusalem Governorate by Number of Rooms in the Housing Unit and Area, 2007

عدد الغرف في المسكن	محافظة القدس		عدد الغرف في المسكن
	المنطقة	Jerusalem Governorate	
Number of Rooms in the Housing Unit	J2	J1	Average Number of Rooms
1	1.5	6.9	1
2	6.6	22.7	2
3	33.1	37.2	3
4	32.4	23.1	4
5+	26.4	10.1	+5
Total	100	100	المجموع
Average Number of Rooms	3.8	3.1	متوسط عدد الغرف

جدول 6-6: متوسط عدد الغرف في المسكن في محافظة القدس حسب مؤشرات مختارة، 2007
 Table 6-6: Average Number of Rooms in the Housing Unit in Jerusalem Governorate by Selected Indicators, 2007

المؤشر	متوسط عدد الغرف في المسكن	Indicator
المؤشر	Average Number of Rooms in the Housing Unit	Indicator
حجم الأسرة		Household Size
2-1	2.8	1-2
4-3	3.2	3-4
6-5	3.4	5-6
+7	3.5	7+
المجموع	3.3	Total
عدد الأفراد المشتغلين في الأسرة		Employed Members per Household
1	3.3	1
3-2	3.5	2-3
+4	4.0	4+
حالة لجوء رب الأسرة		Refugee Status of Head of Household
لاجئ	3.2	Refugee
ليس لاجئ	3.4	Not Refugee
المجموع	3.3	Total
الحالة التعليمية لرب الأسرة		Educational Status of Head of Household
أمي	2.8	Illiterate
ملم	3.1	Read & Write only
ابتدائي	3.4	Elementary
إعدادي	3.4	Preparatory
ثانوي	3.6	Secondary
دبلوم متوسط فأعلى	3.3	Associated Diploma and Above

Total	3.3	المجموع
-------	-----	---------

جدول 6-7: التوزيع النسبي للأسر في محافظة القدس حسب كثافة السكن والمنطقة، 2007

Table 6-7: Percentage Distribution of Households in Jerusalem Governorate by Housing Density and Area, 2007

Housing Density	Area المنطقة		محافظة القدس Jerusalem Governorate	كثافة السكن
	J2	J1		
Less Than 1	18.3	13.0	14.9	أقل من 1
1.00-1.99	50.2	44.5	46.6	1.99-1.00
2.00-2.99	25.1	25.1	25.1	2.99-2.00
+3.00	6.4	17.4	13.4	+3.00
Total	100	100	100	المجموع
Average Housing Density	1.5	1.7	1.6	متوسط كثافة السكن

جدول 6-8: متوسط كثافة السكن في محافظة القدس حسب مؤشرات مختارة، 2007
 Table 6-8: Average Housing Density in Jerusalem Governorate by Selected Indicators, 2007

Indicator	متوسط كثافة السكن Average Housing Density	المؤشر
Household Size		حجم الأسرة
1-2	0.6	2-1
3-4	1.1	4-3
5-6	1.6	6-5
7+	2.4	+7
Total	1.6	المجموع
Employed Members per household		عدد الأفراد المشتغلين في الأسرة
0-1	1.7	1-0
2-3	1.8	3-2
4+	2.0	+4
Total	1.6	المجموع
Refugee Status of Head of Household		حالة لجوء رب الأسرة
Refugee	1.7	لاجئ
Not Refugee	1.6	ليس لاجئاً
Total	1.6	المجموع
Educational Status of Head of Household		الحالة التعليمية لرب الأسرة
Illiterate	1.1	أمي
Read & Write only	1.6	ملم
Elementary	1.9	ابتدائي
Preparatory	1.7	إعدادي
Secondary	1.4	ثانوي
Associated Diploma and Above	1.6	دبلوم متوسط فأعلى
Total	1.6	المجموع
Number of Rooms in the Housing Unit		عدد الغرف في المسكن
1	3.9	1
2	2.5	2
3	1.7	3
4	1.4	4
5+	1.1	+5
Total	1.6	المجموع

جدول 9-6: المساكن المبنية في محافظة القدس منطقة (J1) حسب الجنسية، 1967-2002
Table 6-9: Housing Units Built in Jerusalem (J1) by Nationality, 1967-2002

Year	المجموع Total	المساكن Housing Units			السنة
		غير معروف Unknown	إسرائيليون ⁽¹⁾ Israelies ⁽¹⁾	فلسطينيون Palestinians	
Till the year 1967	70,100	-	57,500	12,600	حتى عام 1967
Till the year 1995	146,251	2,394	122,367	21,490	حتى عام 1995
Till the year 1998	161,413	-	133,500	27,913	حتى عام 1998
Till the year 2001	170,754	-	⁽²⁾ 140,737	30,017	حتى عام 2001
Till the year 2002	174,965	-	143,309	31,656	حتى عام 2002
1967 - 2002	104,865	-	85,809	19,056	2002 - 1967
Percent of which established in 1967-2002 (%)⁽³⁾	100	-	81.8	18.2	نسبة ما تم بناؤه في الفترة 2002-1967 (%)⁽³⁾

(1) Includes the western part of the city.

(1) تشمل الجزء الغربي من المدينة

(2) Of which about 57,000 of it in East Jerusalem

(2) منها حوالي 57,000 مسكن في القدس الشرقية

(3) Excluding the unknown

(3) باستثناء غير المعروف

.9"		.2007	.1
			-
.2007	:	.2007	.2
			-
.(21)		.2005	.3
2006			.4

()

2002/3/14-2001/3/15

2005/1/14-2004/1/15

15) 2006

(2007/ 14 -2006

:

()

:

:

() :

() ()

:()

.()

) :

(

) :

(

6.0 .1 :

7.3 6.3

6.6

:

.2

2006	2004	2001	1998	
6.29	6.23	6.06	5.11	/
1.41	1.41	1.40	1.40	/

شكل 7-1: متوسط استهلاك الأسرة الشهري بالدينار الأردني في الأراضي الفلسطينية حسب المحافظة، 2004

Figure 7-1: Average Monthly Household Consumption in (JD) in the Palestinian Territory by Governorate, 2004

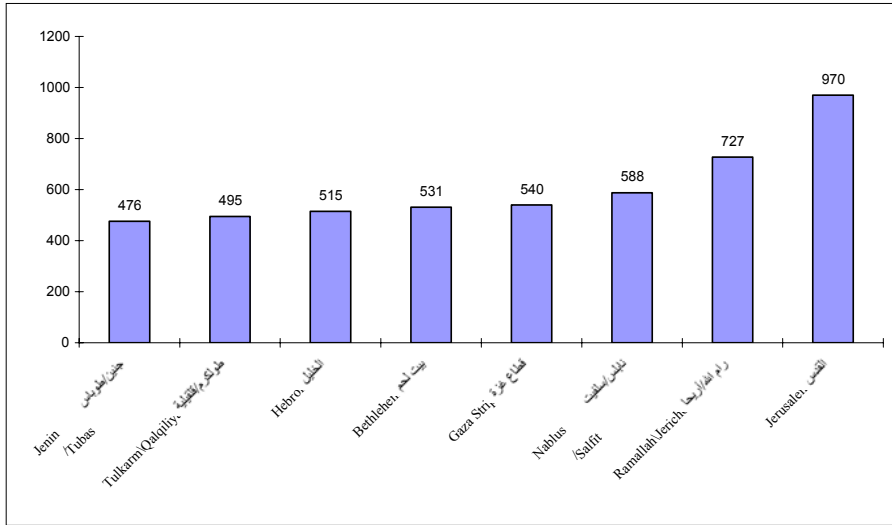

:

1998، 1997، 1996

%3.6، %5.9، %3.1 %2.7، %3.0

%0.3، %1.9 :

2003، 2001

2003، 2001، 1998، 1997، 1996

%3.2، %3.1، %2.3

شكل 2-7: معدلات الفقر في محافظة القدس، سنوات مختارة

Figure 7-2: Poverty Rates in Jerusalem Governorate, Selected Years

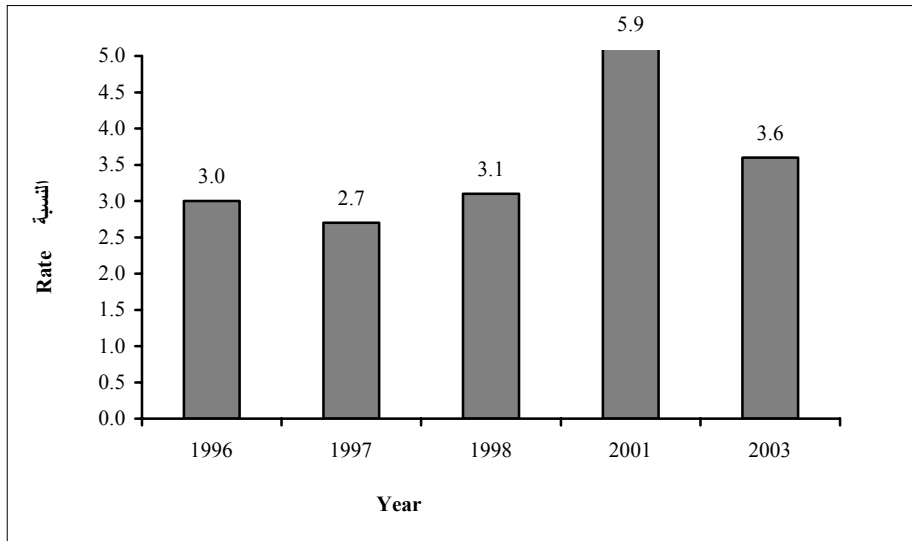

%44.7	%30.9	%35.5	2003
%22.3	%29.5		2005
	2003		%43.7
%18.1	2005	%32.2	%20.3
			%24.3
		%27.9	%13.1
		()

شكل 3-7: معدلات الفقر في الأراضي الفلسطينية حسب المنطقة، 2006
 Figure 7-3: Poverty Rates in the Palestinian Territory by Region, 2006

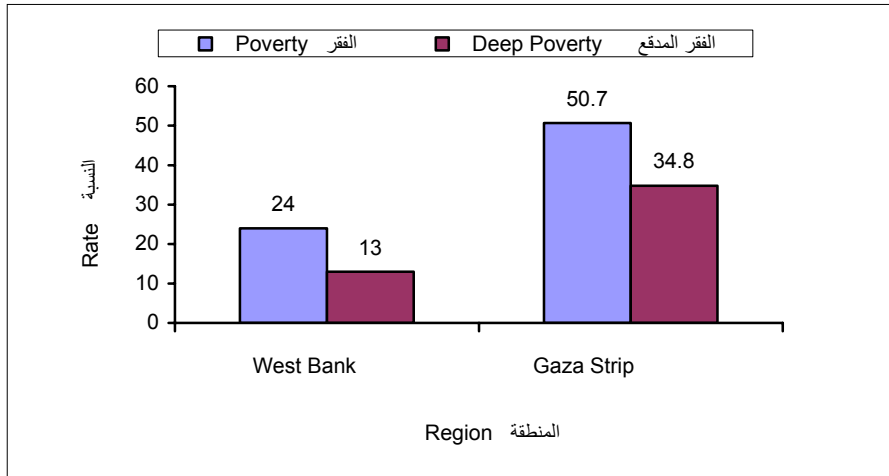

شكل 4-7: معدلات الفقر في محافظة القدس والأراضي الفلسطينية حسب المنطقة، 2003
 Figure 7-4: Poverty Rates in Jerusalem Governorate and the Palestinian Territory by Region, 2003

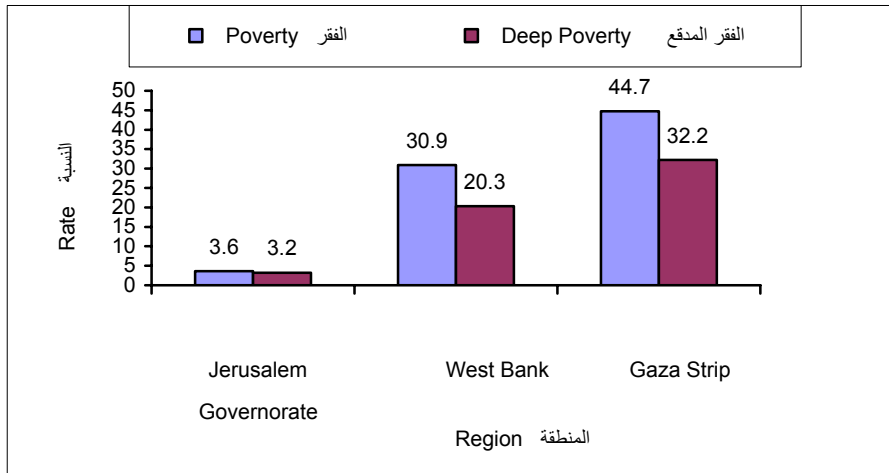

جدول 7-1: متوسط إنفاق واستهلاك الأسرة الشهري بالدينار الأردني في محافظة القدس والأراضي الفلسطينية حسب مجموعات السلع والخدمات، 2004

Table 7-1: Average Monthly Household Expenditure and Consumption in (JD) in Jerusalem Governorate and the Palestinian Territory by Commodities and Services Groups, 2004

Commodities and Services	الأراضي الفلسطينية Palestinian Territory	محافظة القدس Jerusalem Governorate	مجموعات السلع والخدمات
Average Household Size	6.6	6.0	متوسط حجم الأسرة
Food cash expenditure	192.6	276.3	الإنفاق النقدي على مجموعات الطعام
Bread and cereals	31.5	38.9	الخبز والحبوب
Meat and poultry	48.1	74.2	اللحوم والدواجن
Fish and sea products	3.9	3.7	الاسماك ومنتجات البحر
Dairy products and eggs	17.0	31.2	الالبان ومنتجات الالبان والبيض
Oil and fat	6.9	6.2	الزيوت والدهون
Fruits and nuts	17.4	23.4	الفواكه والمكسرات
Vegetables, legumes and tubers	26.7	33.8	الخضراوات والبقوليات والدرنيات
Sugar and confectionery	11.2	14.6	السكر والمنتجات السكرية
Non-alcohol beverages	8.6	17.4	المشروبات غير الكحولية
Other food	10.3	14.5	أطعمة أخرى
Take away food and meals in restaurant	11.0	18.4	وجبات جاهزة من خارج المنزل/ داخل المطعم
B-Own produced food in kind	8.2	4.3	بمجموعات الطعام المنتجة ذاتياً
C-TOTAL FOOD CONSUMPTION(A+B)	200.7	280.6	ج- الاستهلاك الكلي من الطعام (أ+ب)
D-Non-food cash expenditure	305.9	521.5	د- الإنفاق النقدي على غير الطعام
Clothing and footwear	35.4	51.4	الملابس والأحذية
Housing	52.6	99.8	المسكن
Furniture and utensils	24.2	37.9	الأثاث والأواني المنزلية
Household operations	7.9	10.8	لوازم وأعمال منزلية
Medical care	28.9	55.3	الرعاية الطبية
Transport	49.8	99.2	وسائل النقل
Communications	19.4	34.4	الاتصالات
Education	17.9	29.5	التعليم
Recreation	13.1	25.5	النشاطات الترفيهية والثقافية
Personal care	13.2	19.2	العناية الشخصية
Tobacco	23.2	36.0	التبغ والسجائر
Alcohol beverages	0.1	0.5	المشروبات الكحولية
Other non-food consumption expenditure	20.1	21.5	الإنفاق على سلع وخدمات أخرى غير الطعام
Social Protection	0.2	0.5	الحماية الاجتماعية
Own produced non-food in kind	94.0	167.7	السلع والخدمات المنتجة ذاتياً من غير الطعام
Other than food	1.1	0.4	أخرى من غير الطعام
Estimated rent value of own dwelling	92.9	167.2	الإيجار المقدر للمسكن المملك
Total Non-Food Consumption	400.0	689.4	الاستهلاك الكلي من غير الطعام
Total Consumption	600.7	970.0	الاستهلاك الكلي
- Own produced food	8.2	4.3	- الإنتاج الذاتي من الطعام
- Own produced non-food in kind	94.0	167.7	- الإنتاج الذاتي من غير الطعام
+ Remittances in cash	15.5	25.3	+ التحويلات النقدية المدفوعة
+ Taxes in cash	5.2	28.5	+ الضرائب
+ Non-consumption expenditure	16.1	18.5	+ نفقات غير استهلاكية أخرى
Total Cash Expenditure	535.2	870.4	الإنفاق النقدي الكلي

جدول 7-2: متوسط إنفاق واستهلاك الأسرة الشهري بالدينار الأردني في الأراضي الفلسطينية حسب مجموعات السلع والخدمات والمنطقة، 2006

Table 7-2: Average Monthly Household Expenditure and Consumption in (JD) in the Palestinian Territory By Commodities, Services Groups and Region, 2006

Commodities and Services	المجموع Total	المنطقة Region		مجموعات السلع والخدمات
		قطاع غزة Gaza Strip	الضفة الغربية West Bank	
Average Household Size	6.4	7.4	5.9	متوسط حجم الأسرة
A-Food cash expenditure	208.1	199.3	212.6	أ- الإنفاق النقدي على مجموعات الطعام
Bread and cereals	32.3	31.7	32.6	الخبز والحبوب
Meat and poultry	53.3	47.0	56.5	اللحوم والدواجن
Fish and sea products	4.3	5.7	3.6	الأسماك ومنتجات البحر
Dairy products and eggs	18.3	13.9	20.6	الألبان ومنتجات الألبان والبيض
Oils and fats	8.4	10.4	7.4	الزيوت والدهون
Fruits and nuts	17.0	17.4	16.8	الفواكه والمكسرات
Vegetables, legumes and tubers	28.0	29.2	27.3	الخضراوات والبقوليات
Sugar and confectionery	13.0	14.6	12.2	السكر والمنتجات السكرية
Non-alcoholic beverages	9.0	6.0	10.5	المشروبات غير الكحولية
Other foods	11.5	11.6	11.4	أطعمة أخرى
Take away food and meals in restaurant	13.0	11.7	13.7	وجبات جاهزة من خارج المنزل/داخل المطعم
B-Own produced food in kind	7.8	3.7	9.9	ب- مجموعات الطعام المنتجة ذاتياً
C-TOTAL FOOD CONSUMPTION(A+B)	216.0	203.1	222.6	ج- الاستهلاك الكلي من الطعام (أ+ب)
D-Non-food cash expenditure	345.6	273.2	382.7	د- الإنفاق النقدي على غير الطعام
Clothing and footwear	38.1	32.9	40.7	الملابس والأحذية
Housing	55.2	39.7	63.2	المسكن
Furniture and utensils	26.4	20.6	29.3	الأثاث والأواني المنزلية
Household operations	9.5	8.0	10.2	لوازم وأعمال منزلية
Medical care	28.3	18.4	33.3	الرعاية الطبية
Transport	59.2	44.8	66.6	وسائل النقل
communications	21.8	17.7	23.8	الاتصالات
Education	23.3	17.1	26.5	التعليم
Recreation	11.6	9.3	12.8	النشاطات الترفيهية والثقافية
Personal care	14.9	14.2	15.2	العناية الشخصية
Tobacco	27.3	19.3	31.4	التبغ والسجائر
Alcoholic beverages	0.0	0.0	0.0	المشروبات الكحولية
Other non-food expenditure	30.0	31.0	29.4	الإنفاق على سلع وخدمات أخرى غير الطعام
Social Protection	0.3	0.4	0.2	الحماية الاجتماعية
E-Own produced non-food in kind	92.0	73.9	101.2	هـ- الإنتاج الذاتي من غير الطعام
Other than foods	1.0	0.7	1.2	أخرى من غير الطعام
Estimated rent value of the dwelling	90.9	73.2	100.0	الإيجار المقدر
F-TOTAL NON-FOOD CONSUMPTION (D+E)	437.6	347.1	483.9	و- الاستهلاك الكلي من غير الطعام (د+هـ)
G-TOTAL CONSUMPTION (C+F)	653.6	550.2	706.5	ز- الاستهلاك الكلي (ج+و)
-Own produced food (B)	7.8	3.7	9.9	أ- الإنتاج الذاتي من الطعام (ب)
-Own produced non-food products in kind (E)	92.0	73.9	101.2	أ- الإنتاج الذاتي من غير الطعام (هـ)
H-Cash Transfer	18.5	12.0	21.9	ح- التحويلات النقدية المدفوعة
I-Taxes	3.3	0.6	4.6	خ- ضرائب
J-Non-Consumption Expenditure	15.0	23.9	10.4	ط- نفقات غير استهلاكية
TOTAL CASH EXPENDITURE (G-B-E+H+I+J)	590.5	509.0	632.3	الإنفاق النقدي الكلي (ز-ب-هـ-ح+خ+ط)

جدول 3-7: متوسط إنفاق واستهلاك الفرد الشهري بالدينار الأردني في محافظة القدس والأراضي الفلسطينية حسب مجموعات السلع والخدمات، 2004

Table 7-3: Average Monthly Per capita Expenditure and Consumption in (JD) in Jerusalem Governorate and the Palestinian Territory by Commodities and Services Groups, 2004

Commodities and Services	الأراضي الفلسطينية Palestinian Territory	محافظة القدس Jerusalem Governorate	مجموعات السلع والخدمات
Average Household Size	6.6	6.0	متوسط حجم الأسرة
Food cash expenditure	29.0	46.0	الإنفاق النقدي على مجموعات الطعام
Bread and cereals	4.7	6.5	الخبز والحبوب
Meat and poultry	7.2	12.4	اللحوم والدواجن
Fish and sea products	0.6	0.6	الاسماك ومنتجات البحر
Dairy products and eggs	2.6	5.2	الالبان ومنتجات الالبان والبيض
Oil and fat	1.0	1.0	الزيوت والدهون
Fruits and nuts	2.6	3.9	الفواكه والمكسرات
Vegetables, legumes and tubers	4.0	5.6	الخضراوات والبقوليات والدرنات
Sugar and confectionery	1.7	2.4	السكر والمنتجات السكرية
Non-alcohol beverages	1.3	2.9	المشروبات غير الكحولية
Other food	1.5	2.4	أطعمة أخرى
Take away food and meals in restaurant	1.7	3.1	وجبات جاهزة من خارج المنزل/ داخل المطعم
Own produced food in kind	1.2	0.7	مجموعات الطعام المنتجة ذاتياً
Total Food Consumption	30.2	46.7	الاستهلاك الكلي من الطعام
D-Non-food cash expenditure	46.1	86.8	الإنفاق النقدي على غير الطعام
Clothing and footwear	5.3	8.6	الملابس والأحذية
Housing	7.9	16.6	المسكن
Furniture and utensils	3.6	6.3	الأثاث والأواني المنزلية
Household operations	1.2	1.8	لوازم وأعمال منزلية
Medical care	4.4	9.2	الرعاية الطبية
Transport	7.5	16.5	وسائل النقل
Communications	2.9	5.7	الاتصالات
Education	2.7	4.9	التعليم
Recreation	2.0	4.3	النشاطات الترفيهية والثقافية
Personal care	2.0	3.2	العناية الشخصية
Tobacco	3.5	6.0	التبغ والسجائر
Alcohol beverages	0.0	0.1	المشروبات الكحولية
Other non-food consumption expenditure	3.0	3.6	الإنفاق على سلع وخدمات أخرى غير الطعام
Social Protection	0.0	0.1	الحماية الاجتماعية
Own produced non-food in kind	14.2	27.9	السلع والخدمات المنتجة ذاتياً من غير الطعام
Other than food	0.2	0.1	أخرى من غير الطعام
Estimated rent value of own dwelling	14.0	27.8	الإيجار المقدر للمسكن المملك
Total Non-Food Consumption	60.2	114.8	الاستهلاك الكلي من غير الطعام
Total Consumption	90.4	161.5	الاستهلاك الكلي
- Own produced food	1.2	0.7	- الإنتاج الذاتي من الطعام
- Own produced non-food in kind	14.2	27.9	- الإنتاج الذاتي من غير الطعام
+ Remittances in cash	2.3	4.2	+ التحويلات النقدية المدفوعة
+ Taxes in cash	0.8	4.7	+ الضرائب
+ Non-consumption expenditure	2.4	3.1	+ نفقات غير استهلاكية أخرى
Total Cash Expenditure	80.6	144.9	الإنفاق النقدي الكلي

جدول 4-7: التوزيع النسبي والمتوسط الشهري لاستهلاك الأسرة بالدينار الأردني في محافظة القدس والأراضي الفلسطينية حسب مجموعات السلع والخدمات، 2004

Table 7-4: Percentage and Average Monthly Household Consumption in (JD)* in Jerusalem Governorate and the Palestinian Territory by Commodities and Services Groups, 2004

Commodities and Services	الأراضي الفلسطينية Palestinian Territory	محافظة القدس Jerusalem Governorate	مجموعات السلع والخدمات
Average Household Size	6.6	6.0	متوسط حجم الأسرة
Bread and cereals	5.2	4.0	الخبز والحبوب
Meat and poultry	8.0	7.7	اللحوم والدواجن
Fish and sea products	0.6	0.4	الاسماك ومنتجات البحر
Dairy products and eggs	2.8	3.2	الالبان ومنتجات الالبان والبيض
Oil and fat	1.2	0.6	الزيوت والدهون
Fruits and nuts	2.9	2.4	الفواكه والمكسرات
Vegetables, legumes and tubers	4.4	3.5	الخضراوات والبقوليات والدرنجات
Sugar and confectionery	1.9	1.5	السكر والمنتجات السكرية
Non-alcohol beverages	1.4	1.8	المشروبات غير الكحولية
Other food	1.7	1.5	أطعمة أخرى
Take away food and meals in restaurant	1.8	1.9	وجبات جاهزة من خارج المنزل/ داخل المطعم
Own produced food in kind	1.4	0.4	مجموعات الطعام المنتجة ذاتياً
Total Food Consumption	33.4	28.9	الاستهلاك الكلي من الطعام
Clothing and footwear	5.9	5.3	الملابس والأحذية
Housing	8.7	10.3	المسكن
Furniture and utensils	4.0	3.9	الاثاث والاراني المنزلية
Household operations	1.3	1.1	لوازم واعمال منزلية
Medical care	4.8	5.7	الرعاية الطبية
Transport	8.3	10.2	وسائل النقل
Communications	3.2	3.5	الاتصالات
Education	3.0	3.0	التعليم
Recreation	2.2	2.6	النشاطات الترفيهية والثقافية
Personal care	2.2	2.0	العناية الشخصية
Tobacco	3.9	3.7	التبغ والسجاير
Alcohol beverages	0.0	0.1	المشروبات الكحولية
Other non-food consumption expenditure	3.3	2.2	الانفاق على سلع وخدمات أخرى غير الطعام
Social Protection	0.0	0.1	الحماية الاجتماعية
Own produced non-food in kind	15.7	17.3	السلع والخدمات المنتجة ذاتياً من غير الطعام
Other than food	0.2	0.0	أخرى من غير الطعام
Estimated rent value of own dwelling	15.5	17.2	الايجار المقدر للمسكن المملك
Total Non-Food Consumption	66.6	71.1	الاستهلاك الكلي من غير الطعام
Total	100	100	المجموع
*Average Monthly Consumption in JD	600.7	970.0	متوسط الاستهلاك الشهري بالدينار الأردني

* JD = Jordanian Dinar

جدول 5-7: معدلات الفقر بين الأسر الفلسطينية في محافظة القدس والأراضي الفلسطينية حسب المنطقة، 2003-2005

Table 7-5: Poverty Rates of Palestinian Households in Jerusalem Governorate and the Palestinian Territory by Region, 2003-2005

Region	2005		2004		2003		المنطقة
	الفقر المدقع Deep Poverty	الفقر Poverty	الفقر المدقع Deep Poverty	الفقر Poverty	الفقر المدقع Deep Poverty	الفقر Poverty	
Palestinian Territory	18.1	29.5	16.4	25.6	24.3	35.5	الأراضي الفلسطينية
Jerusalem Governorate	3.2	3.6	محافظة القدس
West Bank	13.1	22.3	11.6	19.8	20.3	30.9	الضفة الغربية
West Bank-North	12.4	22.5	11.7	22.2	28.7	43.0	شمال الضفة الغربية
West Bank-Middle	6.7	11.0	3.7	6.7	8.3	14.4	وسط الضفة الغربية
West Bank-South	21.4	34.9	20.6	31.2	27.0	38.5	جنوب الضفة الغربية
Gaza Strip	27.9	43.7	26.0	37.2	32.2	44.7	قطاع غزة

جدول 6-7: معدلات الفقر بين الأسر الفلسطينية في محافظة القدس، سنوات مختارة

Table 7-6: Poverty Rates of Palestinian Households in Jerusalem Governorate, Selected Years

Year	الفقر المدقع Deep Poverty	الفقر Poverty	السنة
1996	1.9	3.0	1996
1997	0.3	2.7	1997
1998	2.3	3.1	1998
2001	3.1	5.9	2001
2003	3.2	3.6	2003

جدول 7-7: نسبة الفقر بين الأسر في الأراضي الفلسطينية وفقاً لأنماط الاستهلاك الشهرية حسب المحافظة، 2003

Table 7-7: Poverty Rates According to Actual Monthly Consumption Patterns of Households in the Palestinian Territory by Governorate, 2003

Governorate/District	الفقر المدقع Deep Poverty	الفقر Poverty	المحافظة/المنطقة
Palestinian Territory	24.3	35.5	الأراضي الفلسطينية
West Bank	20.3	30.9	الضفة الغربية
Jenin/ Tubas	34.6	49.3	جنين/طوباس
Tulkarm	31.3	44.9	طولكرم
Qalqiliya/ Salfit	17.1	31.5	قلقيلية/ سلفيت
Nablus	26.7	41.5	نابلس
Ramallah and Al-Bireh	11.6	19.9	رام الله والبيرة
Jerusalem (J1)	4.5	4.9	القدس (J1)
Jerusalem (J2)/Jericho & Al Aghwar	2.9	4.9	القدس (J2)/ أريحا والأغوار
Bethlehem	13.6	30.5	بيت لحم
Hebron	27.0	38.0	الخليل
Gaza Strip	32.2	44.7	قطاع غزة
North Gaza	30.8	41.4	شمال غزة
Gaza	23.6	35.0	غزة
Deir Al-Balah	41.3	53.6	دير البلح
Khan Yunis	40.7	53.0	خان يونس
Rafah	34.0	50.9	رفح

جدول 7-8: نسب الفقر وفقاً لأنماط الاستهلاك الشهرية الحقيقية للأسر في الأراضي الفلسطينية حسب مؤشرات مختارة، 2006

Table 7-8: Poverty Rates According to Actual Monthly Consumption Patterns of Households in the Palestinian Territory by Selected Indicators, 2006

Selected Indicators	الفقر المدقع		شدة الفقر		فجوة الفقر		الفقر		مؤشرات مختارة
	المساهمة	القيمة	المساهمة	القيمة	المساهمة	القيمة	المساهمة	القيمة	
	Contribution	Value	Contribution	Value	Contribution	Value	Contribution	Value	
Palestinian Territory	100.0	18.5	100.0	4.2	100.0	8.3	100.0	30.8	الأراضي الفلسطينية
West Bank	52.5	13.0	52.0	2.9	54.6	6.1	58.3	24.0	الضفة الغربية
Gaza Strip	47.5	34.8	48.0	8.0	45.4	14.8	41.7	50.7	قطاع غزة
Locality type									نوع التجمع
Urban	55.7	18.3	53.8	4.0	54.0	7.9	53.8	29.3	حضر
Rural	23.5	15.4	24.6	3.7	25.6	7.5	27.3	29.5	ريف
Refugee Camp	20.8	25.6	21.6	6.1	20.4	11.2	18.9	38.6	مخيم
Household Size									حجم الأسرة
1	0.2	2.0	0.1	0.2	0.4	2.0	0.8	13.1	1
2-3	8.2	10.5	6.6	1.9	7.3	4.1	7.4	15.7	3-2
4-5	15.9	13.4	12.3	2.4	14.9	5.6	17.5	24.5	5-4
6-7	24.9	15.5	24.7	3.5	26.3	7.3	27.9	28.7	7-6
8-9	24.3	23.9	26.1	5.9	23.6	10.3	22.2	36.2	9-8
10+	26.4	38.1	30.3	10.0	27.6	17.7	24.2	57.8	+10

.9" .2007 .1
 : .2007 .2
 . (2007 -2006)
 .2006 .2007 .3

الفصل الثامن

العمل

الفصل الثامن

العمل

يعرض هذا الفصل أهم المؤشرات المتعلقة بالقوى العاملة في محافظة القدس، حيث يبين أهم السمات التي يتصف بها الأفراد العاملون والمرشحون للانتماء لسوق العمل. وتشمل هذه المؤشرات الأفراد 15 سنة فأكثر الذين هم داخل القوى العاملة وخارج القوى العاملة، ونوع العمالة إذا كانت تامة أو محدودة، ومعدلات البطالة وذلك حسب الجنس والعمر وعدد سنوات الدراسة والنشاط الاقتصادي والمهنة ومكان العمل والحالة العملية وسبب النقاء خارج القوى العاملة إضافة إلى معدل ساعات العمل الأسبوعية ومعدل أيام العمل الشهرية ومعدل الأجرة اليومية والأجر الوسيط.

وفي ظل الإجراءات الإسرائيلية التعسفية التي قامت بها قوات الاحتلال في الأراضي الفلسطينية من حصار شامل منذ نهاية أيلول 2000 والتي مازالت مستمرة كان لا بد من إعطاء صورة حول بعض المؤشرات المتعلقة بالقوى العاملة في محافظة القدس للأفراد 15 سنة فأكثر الذين هم داخل القوى العاملة وخارج القوى العاملة، ونوع العمالة إذا كانت تامة أو محدودة، ومعدلات البطالة حسب مقاييس ومعايير منظمة العمل الدولية وحسب التعريف الموسع.

تجدر الإشارة إلى أن مصدر البيانات في هذا الفصل هو مسح القوى العاملة الفلسطينية والذي يتم تنفيذه في الجهاز المركزي للإحصاء الفلسطيني منذ عام 1995.

المفاهيم الأساسية:

العمل: الجهد المبذول في جميع الأنشطة التي يمارسها الأفراد بهدف الربح أو الحصول على أجره معينة سواء كانت على شكل راتب شهري أو أجره أسبوعية أو بالميومة أو القطعة أو نسبة من الأرباح أو سمسرة أو غير ذلك من الطرق. كذلك فإن العمل بدون اجر أو عائد في مصلحة أو مشروع أو مزرعة للعائلة يدخل ضمن مفهوم العمل.

العامل: الفرد الذي يباشر شغلا أو عملا معيناً ولو لساعة واحدة سواء كان لحساب الغير بأجر أو لحسابه أو بدون اجر في مصلحة للعائلة، ويصنف العاملون حسب الحالة العملية في المجموعات التالية:

صاحب عمل: هو الفرد الذي يعمل في منشأة يملكها أو يملك جزءاً منها (شريك) ويعمل تحت إشرافه أو لحسابه مستخدم واحد على الأقل بأجر، ولا يعتبر حملة الأسهم في الشركات المساهمة أصحاب عمل ولو عملوا فيها.

يعمل لحسابه: هو الفرد الذي يعمل في منشأة يملكها أو يملك جزءاً منها (شريك) وليس بالمنشأة أي مستخدم يعمل بأجر.

مستخدم بأجر: هو الفرد الذي يعمل لحساب فرد آخر أو لحساب منشأة أو جهة معينة وتحت إشرافها ويحصل مقابل عمله على أجر محدد سواء كان على شكل راتب شهري أو أجره أسبوعية أو على القطعة أو أي طريقة دفع أخرى، ويندرج تحت ذلك العاملون في الوزارات والهيئات الحكومية والشركات بالإضافة إلى الذين يعملون بأجر في مصلحة للعائلة.

عضو أسرة غير مدفوع الأجر: هو الفرد الذي يعمل لحساب العائلة، أي في مشروع أو مصلحة أو مزرعة للعائلة ولا يتقاضى نظير ذلك أي أجره وليس له نصيب في الأرباح.

العمالة: تشمل هذه الفئة كل من ينطبق عليه مفهوم العمالة، أي جميع الأفراد الذين ينتمون لسن العمل (القوة البشرية) ويعملون، ويضم ذلك أصحاب العمل، المستخدمين بأجر، والعاملين لحسابهم أو في مصالحهم الخاصة، بالإضافة لأعضاء الأسرة غير مدفوعي الأجر.

تشمل هذه الفئة جميع الأفراد الذين ينتمون لسن العمل ولم يعملوا أبداً خلال فترة الإسناد في أي نوع من الأعمال، وكانوا خلال هذه الفترة مستعدين للعمل وقاموا بالبحث عنه بإحدى الطرق مثل مطالعة الصحف، التسجيل في مكاتب الاستخدام، سؤال الأصدقاء والأقارب أو غير ذلك من الطرق.

البطالة (حسب مقاييس ومعايير منظمة العمل الدولية):

لقد تم احتساب عدد العاطلين عن العمل في التعريف الموسع بإضافة الأفراد خارج القوى العاملة بسبب اليأس من البحث عن عمل إلى العاطلين عن العمل حسب مقاييس ومعايير منظمة العمل الدولية. ملاحظة: التعريف الموسع يؤثر فقط على مؤشر المشاركة في القوى العاملة والبطالة.

البطالة (التعريف الموسع):

تضم هذه المجموعة جميع الأفراد الذين ينطبق عليهم مفهوم العمالة ويعملون بصورة غير اعتيادية، سواء كانوا يعملون عدد ساعات أقل من المعتاد لسبب من الأسباب والذين يرغبون في ذات الوقت بزيادة عدد ساعات عملهم إلى العدد الطبيعي (35 ساعة فأكثر أسبوعياً)، ويحاولون زيادة هذا العدد بإحدى الطرق، كالبحث عن عمل إضافي أو يحاولون تأسيس عمل خاص أو مصلحة خاصة. ويندرج كذلك ضمن العمالة المحدودة أولئك الذين يرغبون بتغيير عملهم لأسباب اقتصادية مثل عدم كفاية الراتب أو بسبب ظروف العمل السيئة.

العمالة المحدودة:

تشمل هذه المجموعة جميع الأفراد الذين ينتمون لسن العمل وينطبق عليهم مفهوم العمالة أو البطالة.

القوى العاملة:

تشمل هذه الفئة من السكان جميع الأفراد الذين ينتمون لسن العمل (ضمن القوة البشرية) ولكنهم لا يعملون ولا يبحثون عن عمل ولا حتى مستعدين للعمل سواء بسبب عدم رغبتهم في العمل أو لاستغنائهم عن التكسب عن طريق العمل أو لأسباب أخرى.

الأفراد خارج القوى العاملة:

المقصود بالمهنة هي الحرفة أو نوع العمل الذي يباشره الفرد إذا كان عاملاً، أو الذي باشره سابقاً إذا كان عاطلاً عن العمل، بغض النظر عن طبيعة عمل المنشأة التي يعمل فيها وبغض النظر عن مجال الدراسة أو التدريب الذي تلقاه الفرد.

المهنة:

هو نوع العمل الذي تزاوله المنشأة التي يعمل بها الفرد (بغض النظر عن مهنته) إذا كان يعمل في منشأة، أما إذا كان بائعاً متجولاً

النشاط الاقتصادي:

فبيين نشاطه الرئيسي نوع العمل أو نوع السلعة (أو الاثنين معاً) الذي يزاوله.

ساعات العمل:

تعبر ساعات العمل عن الوقت الذي يصرفه العامل في مهنته، وتقاس ساعات العمل بطريقتين رئيسيتين:
أ- ساعات العمل الاعتيادية: عدد ساعات العمل في الوظيفة الجزئية أو الوظيفة الكاملة والتي يمارسها الفرد عادة، وهنا يتم دمج ساعات العمل لجميع الأعمال التي يزاولها الفرد.

ب- ساعات العمل الفعلية: عدد ساعات العمل الفعلية التي يزاول فيها الفرد عمله ويستثنى من ذلك العمل الإضافي وأوقات الوجبات والاستراحات ويتم تسجيلها للعمل الرئيسي والثانوي كلا على حده.

أيام العمل الشهرية:

عدد الأيام التي عملها الشخص خلال الشهر، باستثناء أيام العطل، ونهاية الأسبوع، والمغادرات المرضية وغيرها المدفوعة وغير المدفوعة. وتعتبر ساعة عمل واحدة خلال اليوم كيوم عمل.

مجموع أيام العمل الشهرية مدفوعة الأجر لجميع المستخدمين معلومي الأجر مقسوماً على عددهم.

معدل أيام العمل الشهرية

للعامل:

المشاركة في القوى العاملة (حسب معايير ومقاييس منظمة العمل الدولية):

بلغت نسبة المشاركة في القوى العاملة في محافظة القدس بين الأفراد 15 سنة فأكثر 39.4% في العام 2007. في حين كانت نسبة المشاركة في الأراضي الفلسطينية 41.9% لنفس العام، وكانت نسب المشاركة في القوى العاملة في محافظة القدس، 35.8%، 38.3%، 38.5%، 37.2%، 39.4% للأعوام 2002-2006 على التوالي.

ومن جهة أخرى، بلغت نسبة المشاركة للإناث في القوى العاملة في محافظة القدس 13.6% من مجموع الإناث 15 سنة فأكثر في العام 2007، بينما بلغت نسبة مشاركة الذكور 65.8% لنفس الفئة العمرية، في حين كانت نسبة مشاركة الإناث 6.6%، و8.8%، و10.1%، و8.2%، و11.3% للأعوام 2002-2006 على التوالي.

المشاركة في القوى العاملة (حسب التعريف الموسع):

بلغت نسبة المشاركة في القوى العاملة عام 2007 في الأراضي الفلسطينية 45.6%، توزعت بواقع 48.0% في الضفة الغربية 41.2% في قطاع غزة، أما في محافظة القدس فبلغت نسبة المشاركة 43.5% من مجموع الأفراد 15 سنة فأكثر.

البطالة (حسب معايير ومقاييس منظمة العمل الدولية):

بلغ معدل البطالة عام 2007 في الأراضي الفلسطينية 23.6%، بواقع 18.6% في الضفة الغربية و34.8% في قطاع غزة. أما في محافظة القدس فبلغ معدل البطالة بين الأفراد 15 سنة فأكثر 13.4% في حين كان هذا المعدل 27.8%، 22.3%، 22.8%، 16.8%، 13.2% لسنوات 2002-2006 على التوالي.

لقد تفاوتت معدلات البطالة في المحافظات الفلسطينية من محافظة إلى أخرى، فعلى صعيد محافظات الضفة الغربية كانت أعلى نسبة للبطالة في محافظة الخليل (22.2%) ويليهما محافظة طولكرم (20.5%)، يليها محافظة طوباس (20.0%)، يليها محافظة جنين (19.0%)، يليها محافظة سلفيت (18.9%)، يليها محافظة بيت لحم (17.5%) وكانت أدنى نسبة للبطالة في محافظة أريحا والأغوار (9.8%). وعلى مستوى محافظات قطاع غزة فقد أشارت النتائج إلى أن أعلى نسبة للبطالة كانت في محافظة خان يونس (34.2%)، يليها دير البلح (32.2%)، يليها شمال غزة حيث بلغت (31.5%)، يليها رفح (28.5%) ثم غزة (25.1%).

البطالة (حسب التعريف الموسع):

بلغ معدل البطالة في عام 2007 في الأراضي الفلسطينية 27.9%، بواقع 24.5% في الضفة الغربية و35.2% في قطاع غزة أما في محافظة القدس فبلغ معدل البطالة 21.5%. يوضح الشكل التالي معدلات البطالة في محافظات الضفة الغربية وقطاع غزة خلال عام 2007:

شكل 8-1: معدل البطالة في الأراضي الفلسطينية حسب المحافظة، 2007. (حسب معايير ومقاييس منظمة العمل الدولية)
Figure 8 -1: Unemployment Rate in the Palestinian Territory by Governorate, 2007 (ILO Standards)

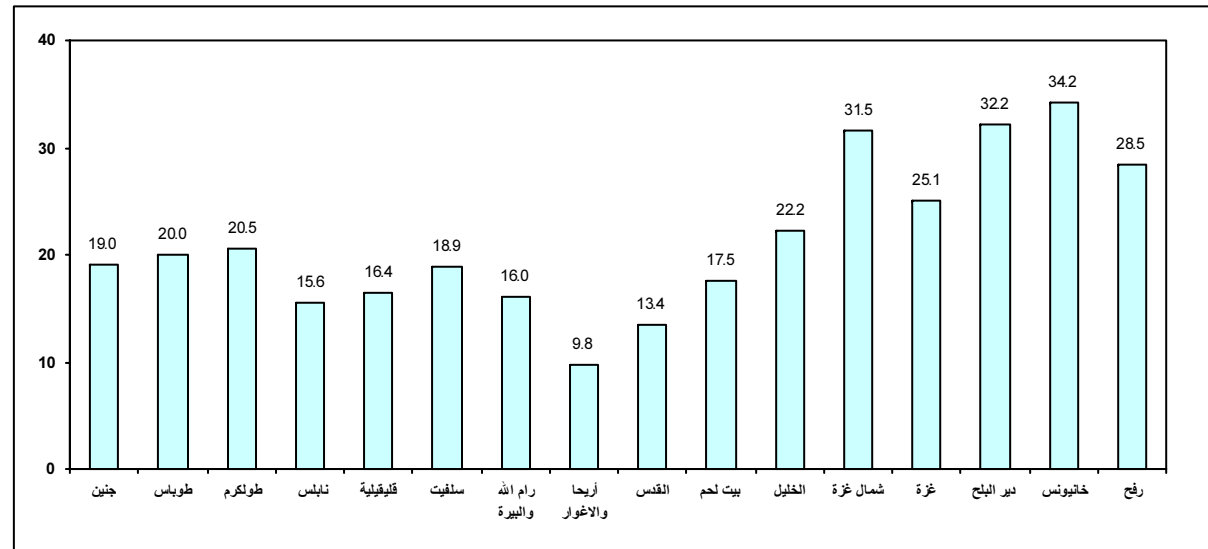

وفيما يتعلق بمعدل البطالة حسب الفئات العمرية في محافظة القدس، فيلاحظ من جدول (8-11) أن أعلى معدل للبطالة خلال السنوات 2002-2007 كان بين الأفراد الذين أعمارهم 15-19 سنة، حيث بلغ 53.5% في العام 2002 ليصل إلى ذروته في العام 2003 حيث بلغ 57.8%، لتتخفص إلى 57.6% في العام 2004 من ثم إلى 44.9% في العام 2005 ثم إلى 30.3% في العام 2006، لتصل إلى 30.0% في العام 2007.

أما على صعيد معدل البطالة حسب عدد السنوات الدراسية، فيلاحظ من جدول (8-12) أن أعلى معدل للبطالة في عام 2007 كان بين الأفراد الذين أنهما 1-6 سنوات دراسية، وقد استمرت تلك الفئة في كونها الأكثر تضرراً من غيرها منذ العام 2002، حيث بلغ معدل البطالة بين أفراد تلك الفئة 16.9% في عام 2007.

العمالة (حسب معايير ومقاييس منظمة العمل الدولية):

بلغت نسبة العاملين (عمالة تامة، وعمالة محدودة) في محافظة القدس 86.6% في العام 2007 مقارنة مع 72.2%، و 77.7%، و 77.2%، و 83.2%، و 86.8% للأعوام 2002-2006 على التوالي.

شكل 8-2: معدل العمالة والبطالة في محافظة القدس، 2002-2007

(حسب معايير ومقاييس منظمة العمل الدولية)

Figure 8-2: Employment and Unemployment Rate in Jerusalem Governorate, 2002-2007 (ILO Standards)

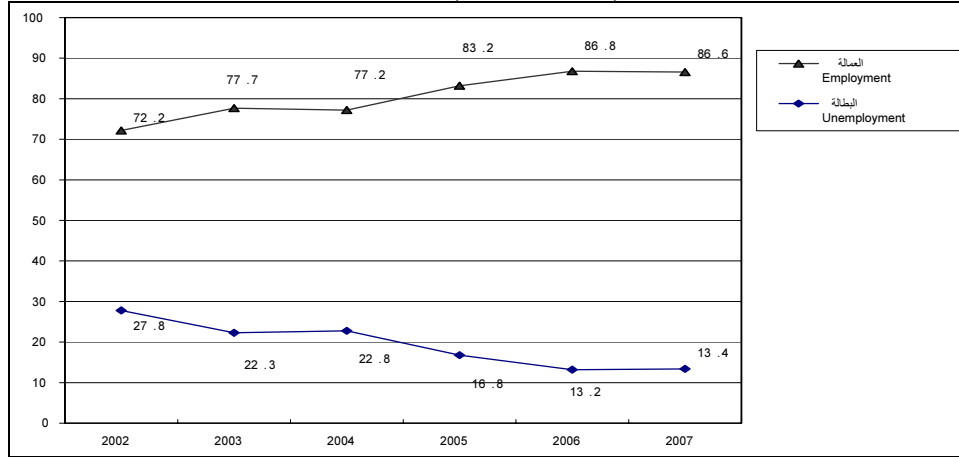

الحالة العملية:

توزع العاملون في محافظة القدس حسب الحالة العملية في عام 2007 بواقع 2.7% أرباب عمل، و 17.2% يعملون لحسابهم، و 76.6% مستخدمون بأجر، و 3.5% يعملون كأعضاء أسرة غير مدفوعي الأجر. حيث إنخفضت نسبة العاملين لحسابهم لصالح نسبة المستخدمين بأجر بشكل تدريجي منذ العام 2002 وحتى العام 2006.

والشكل التالي يوضح توزيع العاملين في محافظة القدس حسب الحالة العملية عام 2007:

شكل 8-3: التوزيع النسبي للعاملين من محافظة القدس حسب الحالة العملية، 2007
(حسب معايير ومقاييس منظمة العمل الدولية)

Figure 8-3: Percentage Distribution of Employed Persons from Jerusalem Governorate by Employment Status, 2007 (ILO Standards)

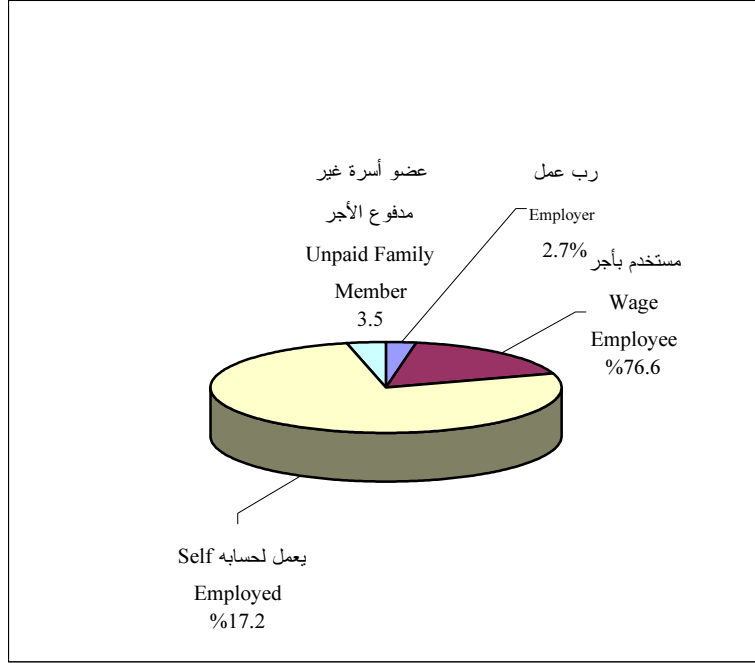

المهنة الرئيسية:

على صعيد توزيع العاملين في محافظة القدس حسب المهنة في عام 2007، كانت أعلى نسبة في العاملين كفنيين ومتخصصين وكتبة بنسبة 26.9%، يليها العاملين في المهن الأولية بنسبة 20.1% ومن ثم العاملون في الحرف وما إليها من المهن بنسبة 18.1%، يليها فئة الذين يعملون في الخدمات والباعة في الأسواق 16.4%، و مشغلو الآلات ومجموعها بنسبة 12.7% ثم الذين يعملون كمشرعين وموظفي إدارة عليا بنسبة 3.9% وأخيراً الذين يعملون في الزراعة 1.9%.

النشاط الاقتصادي:

تركز توزيع العاملين في محافظة القدس حسب النشاط الاقتصادي في عام 2007 في نشاط الخدمات والفروع الأخرى، حيث شكلوا ما نسبته 37.2% من مجموع العاملين، وفي نشاط التجارة وأنشطة الفنادق 27.2%، وفي البناء والتشييد 13.3%، وكانت أقل نسبة من العاملين في قطاع الزراعة حيث بلغت 2.2%.

مكان العمل:

ينقسم العاملون في محافظة القدس حسب مكان العمل إلى قسمين أساسيين، في إسرائيل والمستوطنات، وفي الأراضي الفلسطينية.

ارتفعت نسبة العاملين في الأراضي الفلسطينية من محافظة القدس عام 2007 إلى 67.4%، مقارنة مع الفترة 2006-2002 والتي بلغت 60.9% و63.7%، 64.4%، 60.3%، 63.8% على التوالي، من جهة أخرى انخفضت نسبة العاملين في إسرائيل والمستوطنات إلى 32.6% في عام 2007 مقابل، 39.1%، 36.3%، 35.6%، 39.7%، 36.2% للسنوات 2006-2002 على التوالي.

الأجور وساعات العمل وأيام العمل:

بلغ الأجر اليومي الوسيط بالشيكل عام 2007 للعاملين في الأراضي الفلسطينية من محافظة القدس 100.0 شيكل، حيث حصل انخفاض في الأجر اليومي الوسيط للعاملين في الأراضي الفلسطينية عام 2002 إلى 99.8 شيكل وعادت وارتفعت تدريجياً لتصل في العام 2003 إلى 100.0 شيكل، إلا أنها عادت وانخفضت إلى 96.2 شيكل للاعوام 2004 - 2006 بنفس الأجر.

وأما عن معدل ساعات العمل الأسبوعية للعاملين في الأراضي الفلسطينية من محافظة القدس للعام 2007 فقد بلغ 41.6 ساعة، في حين كان 40.3 ساعة عمل أسبوعية عام 2006، ومن جهة أخرى بلغ عدد ساعات العمل في إسرائيل والمستوطنات 46.3 ساعة في العام 2007.

وبالنسبة لمعدل أيام العمل الشهرية للعاملين من محافظة القدس في الأراضي الفلسطينية للعام 2007 فقد بلغ 22.2 يوم، مقابل 21.8 يوم للعاملين في إسرائيل والمستوطنات.

الأفراد خارج القوى العاملة (حسب معايير منظمة العمل الدولية):

تتوزع نسبة الأفراد خارج القوى العاملة من مجمل الأفراد 15 سنة فأكثر في محافظة القدس في عام 2007 حسب السبب بنسبة 13.7% بسبب كبير السن أو المرض، بواقع (38.1% بين الذكور و4.1% بين الإناث). وبسبب الأعمال المنزلية 53.2% بواقع (0.8% بين الذكور و73.7% بين الإناث)، أما بسبب الدراسة أو التدريب فبلغت النسبة 26.4% بواقع (40.8% بين الذكور و20.8% بين الإناث) وكان هناك 6.7% من الأفراد خارج القوى العاملة لأسباب أخرى بما فيه اليأس من البحث عن العمل بواقع (20.3% بين الذكور و1.4% بين الإناث).

شكل 8-4: التوزيع النسبي للأفراد خارج القوى العاملة من محافظة القدس حسب السبب، 2007
Figure 8-4: Percentage Distribution of Persons Outside Labor Force from Jerusalem Governorate by Reason, 2007

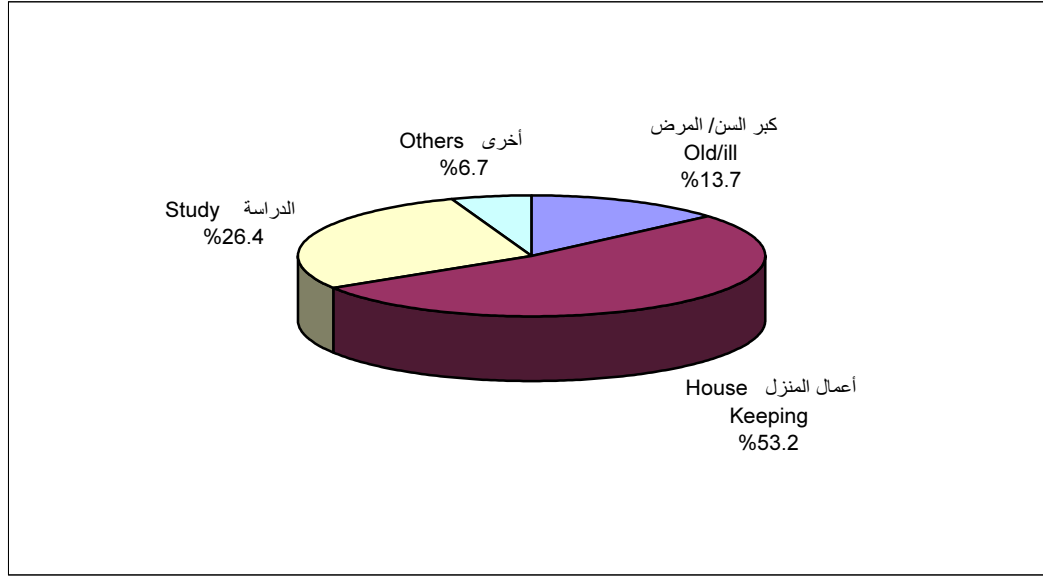

جدول 8-1: التوزيع النسبي للأفراد (15 سنة فأكثر) من محافظة القدس حسب أهم سمات القوى العاملة، 2007-2002

Table 8-1: Percentage Distribution of Population (15 Years and Over) from Jerusalem Governorate by Labor Force Status, 2002-2007

Labor Force Status	2007	2006	2005	2004	2003	2002	سمات القوى العاملة
In the Labor Force	39.4	39.4	37.2	38.5	38.3	35.8	داخل القوى العاملة
Outside Labor Force	60.6	60.6	62.8	61.5	61.7	64.2	خارج القوى العاملة
Total	100	100	100	100	100	100	المجموع
Full Employment	78.2	82.7	79.8	74.1	75.2	70.9	العمالة التامة
Underemployment	8.4	4.1	3.4	3.1	2.5	1.3	العمالة المحدودة
Unemployment	13.4	13.2	16.8	22.8	22.3	27.8	البطالة
Total	100	100	100	100	100	100	المجموع

جدول 8-2: التوزيع النسبي للأفراد (15 سنة فأكثر) من محافظة القدس حسب العلاقة بقوة العمل والجنس، 2007-2002

Table 8-2: Percentage Distribution of Population (15 Years and Over) from Jerusalem Governorate by Labor Force Status and Sex, 2002-2007

Labor Force Status and Year	كلا الجنسين Both Sexes	الجنس Sex		العلاقة بقوة العمل والسنة
		إناث Females	ذكور Males	
2002				2002
In the Labor Force	35.8	6.6	66.4	داخل القوى العاملة
Outside Labor Force	64.2	93.4	33.6	خارج القوى العاملة
Total	100	100	100	المجموع
2003				2003
In the Labor Force	38.3	8.8	68.0	داخل القوى العاملة
Outside Labor Force	61.7	91.2	32.0	خارج القوى العاملة
Total	100	100	100	المجموع
2004				2004
In the Labor Force	38.5	10.1	66.3	داخل القوى العاملة
Outside Labor Force	61.5	89.9	33.7	خارج القوى العاملة
Total	100	100	100	المجموع
2005				2005
In the Labor Force	37.2	8.2	65.8	داخل القوى العاملة
Outside Labor Force	62.8	91.8	34.2	خارج القوى العاملة
Total	100	100	100	المجموع
2006				2006
In the Labor Force	39.4	11.3	67.1	داخل القوى العاملة
Outside Labor Force	60.6	88.7	32.9	خارج القوى العاملة
Total	100	100	100	المجموع
2007				2007
In the Labor Force	39.4	13.6	65.8	داخل القوى العاملة
Outside Labor Force	60.6	86.4	34.2	خارج القوى العاملة
Total	100	100	100	المجموع

جدول 8-3: التوزيع النسبي للأفراد (15 سنة فأكثر) من محافظة القدس حسب العلاقة بقوة العمل وفئات العمر، 2007-2002

Table 8-3: Percentage Distribution of Population (15 Years and Over) from Jerusalem Governorate by Labor Force Status and Age Groups, 2002-2007

Labor Force Status and Year	المجموع Total	فئات العمر Age Groups					العلاقة بقوة العمل والسنة
		+55	54-45	44-35	34-25	24-15	
2002							2002
In the Labor Force	35.8	11.1	39.2	51.1	51.5	24.9	داخل القوى العاملة
Outside Labor Force	64.2	88.9	60.8	48.9	48.5	75.1	خارج القوى العاملة
Total	100	100	100	100	100	100	المجموع
2003							2003
In the Labor Force	38.4	11.8	42.2	52.1	52.0	28.7	داخل القوى العاملة
Outside Labor Force	61.6	88.2	57.8	47.9	48.0	71.3	خارج القوى العاملة
Total	100	100	100	100	100	100	المجموع
2004							2004
In the Labor Force	38.5	12.4	41.0	52.2	52.1	29.0	داخل القوى العاملة
Outside Labor Force	61.5	87.6	59.0	47.8	47.9	71.0	خارج القوى العاملة
Total	100	100	100	100	100	100	المجموع
2005							2005
In the Labor Force	37.2	13.6	38.9	48.2	53.6	26.8	داخل القوى العاملة
Outside Labor Force	62.8	86.4	61.1	51.8	46.4	73.2	خارج القوى العاملة
Total	100	100	100	100	100	100	المجموع
2006							2006
In the Labor Force	39.4	16.8	41.4	48.3	58.5	27.9	داخل القوى العاملة
Outside Labor Force	60.6	83.2	58.6	51.7	41.5	72.1	خارج القوى العاملة
Total	100	100	100	100	100	100	المجموع
2007							2007
In the Labor Force	39.4	15.2	42.9	54.0	55.2	27.5	داخل القوى العاملة
Outside Labor Force	60.6	84.8	57.1	46.0	44.8	72.5	خارج القوى العاملة
Total	100	100	100	100	100	100	المجموع

جدول 8-4: التوزيع النسبي للأفراد (15 سنة فأكثر) من محافظة القدس حسب العلاقة بقوة العمل وعدد السنوات الدراسية، 2002-2007

Table 8-4: Percentage Distribution of Population (15 Years and Over) from Jerusalem Governorate by Labor Force Status and Years of Schooling, 2002-2007

Labor Force Status and Year	المجموع Total	عدد السنوات الدراسية Years of Schooling					العلاقة بقوة العمل والسنة
		+13	12-10	9-7	6-1	0	
2002							2002
In the Labor Force	35.8	53.9	35.1	39.2	29.8	3.0	داخل القوى العاملة
Outside Labor Force	64.2	46.1	64.9	60.8	70.2	97.0	خارج القوى العاملة
Total	100	100	100	100	100	100	المجموع
2003							2003
In the Labor Force	38.4	56.8	39.0	39.7	29.3	2.3	داخل القوى العاملة
Outside Labor Force	61.6	43.2	61.0	60.3	70.7	97.7	خارج القوى العاملة
Total	100	100	100	100	100	100	المجموع
2004							2004
In the Labor Force	38.5	54.6	38.9	41.2	27.2	4.0	داخل القوى العاملة
Outside Labor Force	61.5	45.4	61.1	58.8	72.8	96.0	خارج القوى العاملة
Total	100	100	100	100	100	100	المجموع
2005							2005
In the Labor Force	37.2	52.1	37.9	39.5	29.3	2.2	داخل القوى العاملة
Outside Labor Force	62.8	47.9	62.1	60.5	70.7	97.8	خارج القوى العاملة
Total	100	100	100	100	100	100	المجموع
2006							2006
In the Labor Force	39.4	55.2	37.8	41.9	30.6	3.0	داخل القوى العاملة
Outside Labor Force	60.6	44.8	62.2	58.1	69.4	97.0	خارج القوى العاملة
Total	100	100	100	100	100	100	المجموع
2007							2007
In the Labor Force	39.4	54.8	37.3	41.8	29.7	4.1	داخل القوى العاملة
Outside Labor Force	60.6	45.2	62.7	58.2	70.3	95.9	خارج القوى العاملة
Total	100	100	100	100	100	100	المجموع

جدول 5-8: التوزيع النسبي للقوى العاملة للأفراد (15 سنة فأكثر) من محافظة القدس حسب الجنس وأهم سمات القوى العاملة، 2007-2002

Table 8-5: Percentage Distribution of Labor Force of Population (15 Years and over) from Jerusalem Governorate by Sex and Labor Force Characteristics, 2002-2007

Labor Force Characteristics and Year	كلا الجنسين Both Sexes	الجنس Sex		سمات القوى العاملة والسنة
		إناث Females	ذكور Males	
2002				2002
Full Employment	70.9	92.7	68.6	عمالة تامة
Underemployment	1.3	0.3	1.5	عمالة محدودة
Unemployment	27.8	7.0	29.9	بطالة
Total	100	100	100	المجموع
2003				2003
Full Employment	75.2	85.8	73.9	عمالة تامة
Underemployment	2.5	-	2.8	عمالة محدودة
Unemployment	22.3	14.2	23.3	بطالة
Total	100	100	100	المجموع
2004				2004
Full Employment	74.1	85.6	72.3	عمالة تامة
Underemployment	3.1	0.7	3.5	عمالة محدودة
Unemployment	22.8	13.7	24.2	بطالة
Total	100	100	100	المجموع
2005				2005
Full Employment	79.8	88.2	78.8	عمالة تامة
Underemployment	3.4	1.5	3.6	عمالة محدودة
Unemployment	16.8	10.3	17.6	بطالة
Total	100	100	100	المجموع
2006				2006
Full Employment	82.7	91.2	81.2	عمالة تامة
Underemployment	4.1	1.1	4.7	عمالة محدودة
Unemployment	13.2	7.7	14.1	بطالة
Total	100	100	100	المجموع
2007				2007
Full Employment	78.1	87.4	76.2	عمالة تامة
Underemployment	8.5	4.2	9.3	عمالة محدودة
Unemployment	13.4	8.4	14.5	بطالة
Total	100	100	100	المجموع

جدول 8-6: التوزيع النسبي للعاملين من محافظة القدس حسب النشاط الاقتصادي، 2007-2002
Table 8-6: Percentage Distribution of Employed Persons from Jerusalem Governorate by Economic Activity, 2002-2007

Economic Activity	2007	2006	2005	2004	2003	2002	النشاط الاقتصادي
Agriculture and Hunting	2.2	2.7	1.5	1.3	1.0	1.9	الزراعة والحراجه والصيد
Mining, Quarrying & Manufacturing	12.5	14.3	15.6	12.4	12.0	13.9	التعدين والمحاجر والصناعة التحويلية
Construction	13.3	12.2	12.8	13.3	19.0	18.4	البناء والتشييد
Commerce, Hotels & Restaurants	27.2	28.6	28.9	28.2	27.9	27.9	التجارة والمطاعم والنادق
Transportation, Storage & Communication	7.6	9.8	9.7	9.0	8.5	7.6	النقل والمواصلات والاتصالات
Services & Other Branches	37.2	32.4	31.5	35.8	31.6	30.3	الخدمات والفروع الأخرى
Total	100	100	100	100	100	100	المجموع

جدول 8-7: التوزيع النسبي للعاملين من محافظة القدس حسب المهنة، 2007-2002
Table 8-7: Percentage Distribution of Employed Persons from Jerusalem Governorate by Occupation, 2002-2007

Occupation	2007	2006	2005	2004	2003	2002	المهنة
Legislators, Senior Officials & Managers	3.9	3.7	5.1	5.6	5.7	5.1	المشروعون وموظفو الإدارة العليا
Professionals, Technicians & Clerks	26.9	22.7	19.4	23.7	21.3	22.2	الفنيون والمتخصصون والكتابة
Service, Shop & Market Workers	16.4	17.6	16.3	17.1	18.5	16.0	العاملون في الخدمات والباعة في الأسواق
Skilled Agricultural & Fishery Workers	1.9	1.9	0.7	0.9	0.7	1.7	العامل المهرة في الزراعة وصيد الأسماك
Craft and Related Trade Workers	18.1	19.8	20.9	18.6	22.8	23.4	العاملون في الحرف بما إليها من المهن
Plant & Machine Operators & Assemblers	12.7	14.7	16.6	16.1	14.3	13.1	مشغلو الآلات ومجمعوها
Elementary Occupations	20.1	19.6	21.0	18.0	16.7	18.5	المهن الأولية
Total	100	100	100	100	100	100	المجموع

جدول 8-8: التوزيع النسبي للعاملين من محافظة القدس حسب مكان العمل، 2002-2007

Table 8-8: Percentage Distribution of Employed Persons From Jerusalem Governorate by Place of Work, 2002-2007

Place of Work	2007	2006	2005	2004	2003	2002	مكان العمل
Palestinian Territory	67.4	63.8	60.3	64.4	63.7	60.9	الأراضي الفلسطينية
Israel and Settlements	32.6	36.2	39.7	35.6	36.3	39.1	إسرائيل والمستوطنات
Total	100	100	100	100	100	100	المجموع

جدول 9-8: التوزيع النسبي للعاملين من محافظة القدس حسب الحالة العملية، 2002-2007

Table 8-9: Percentage Distribution of Employed Persons from Jerusalem Governorate by Employment Status, 2002-2007

Employment Status	2007	2006	2005	2004	2003	2002	الحالة العملية
Employer	2.7	4.1	4.8	4.3	3.5	4.0	رب عمل
Self Employed	17.2	18.0	18.5	19.1	19.6	19.6	يعمل لحسابه
Wage Employee	76.6	72.3	73.9	73.7	71.5	71.3	مستخدم بأجر
Unpaid Family Member	3.5	5.6	2.8	2.9	5.4	5.1	عضو أسرة غير مدفوع الأجر
Total	100	100	100	100	100	100	المجموع

جدول 8-10: التوزيع النسبي للعاملين من محافظة القدس حسب متغيرات مختارة، 2007
Table 8-10: Percentage Distribution of Employed Persons from Jerusalem Governorate by Selected Variables, 2007

Variables	كلا الجنسين Both Sexes	الجنس Sex		المتغير
		إناث Females	ذكور Males	
Years of Schooling				عدد سنوات الدراسة
0	0.5	1.0	0.4	0
1-6	9.9	7.0	10.6	6-1
7-9	26.9	9.4	30.9	9-7
10-12	31.9	20.8	34.4	12-10
13+	30.8	61.8	23.7	+13
Total	100	100	100	المجموع
Employment Status				الحالة العملية
Employer	2.7	0.6	3.1	رب عمل
Self Employed	17.2	6.3	19.6	يعمل لحسابه
Wage Employee	76.5	87.5	74.2	مستخدم بأجر
Unpaid Family Member	3.6	5.6	3.1	عضو أسرة غير مدفوع الأجر
Total	100	100	100	المجموع
Age Groups				العاملون حسب العمر
15 - 24	18.9	14.1	20.0	24 -15
25 - 34	36.1	39.9	35.2	34 - 25
35 - 44	25.5	29.1	24.6	44 - 35
45 - 54	13.6	11.2	14.2	54 - 45
55+	5.9	5.7	6.0	+55
Total	100	100	100	المجموع
Place of Work				مكان العمل
Palestinian Territory	67.4	93.9	61.4	الأراضي الفلسطينية
Israel and Settlement	32.6	6.1	38.6	إسرائيل والمستوطنات
Total	100.0	100.0	100.0	المجموع
Marital Status				الحالة الزوجية
Never Married	33.4	44.0	31.0	لم يتزوج أبدا
Married	64.6	47.8	68.4	متزوج
Other	2.0	8.2	0.6	أخرى
Total	100	100	100	المجموع
Work Days, Work Hours & Average of Daily Wage				أيام العمل وساعات العمل والأجر اليومي
Work Days	22.0	23.8	24.0	أيام العمل
Work Hours	43.2	36.7	43.8	ساعات العمل
Average of Daily Wage (NIS)	121.3	101.3	130.7	معدل الأجر اليومي (بالشيكل)

جدول 8-11: معدل البطالة في محافظة القدس حسب فئات العمر، 2002-2007
 Table 8-11: Unemployment Rate in Jerusalem Governorate by Age Groups, 2002-2007

Age Groups	2007	2006	2005	2004	2003	2002	فئات العمر
15-19	30.0	30.3	44.9	57.6	57.8	53.5	19-15
20-24	22.2	24.1	28.9	33.4	35.6	41.0	24-20
25-29	16.2	12.8	15.2	20.9	20.1	26.0	29-25
30-34	9.5	9.0	10.3	18.0	18.0	22.5	34-30
35-39	7.2	10.3	14.6	19.2	22.3	23.6	39-35
40-44	11.8	9.4	12.3	17.9	9.3	21.3	44-40
45-49	8.0	7.7	9.0	12.9	12.1	20.8	49-45
50+	4.9	5.1	7.5	10.1	8.4	18.2	+50
Total	13.4	13.2	16.8	22.8	22.3	27.8	المجموع

جدول 8-12: معدل البطالة في محافظة القدس حسب عدد سنوات الدراسة، 2002-2007
 Table 8-12: Unemployment Rate in Jerusalem Governorate by Years of Schooling, 2002 -2007

Years of Schooling	2007	2006	2005	2004	2003	2002	عدد سنوات الدراسة
0	16.2	4.8	5.0	3.5	6.6	33.0	0
1-6	16.9	17.0	22.9	34.2	31.2	37.7	6-1
7-9	16.1	15.5	17.9	27.3	27.8	35.9	9-7
10-12	14.2	14.2	18.8	24.0	23.0	29.9	12-10
13+	8.7	8.1	9.4	11.1	11.0	7.2	+13
Total	13.4	13.2	16.8	22.8	22.3	27.8	المجموع

جدول 8-13: معدل ساعات العمل الأسبوعية وأيام العمل الشهرية والأجرة اليومية بالشيكل للمستخدمين
معلومي الأجر من محافظة القدس حسب مكان العمل، 2007-2002

Table 8-13: Average Weekly Work Hours, Monthly Work Days and Daily Wage in NIS for Wage Employees Working from Jerusalem Governorate by Place of Work, 2002-2007

Place of Work and Year	الأجر الوسيط اليومي بالشيكل Median Daily Wage in NIS	معدل الأجرة اليومية بالشيكل Average Daily Wage in NIS	معدل أيام العمل الشهرية Average Monthly Work Days	معدل ساعات العمل الأسبوعية Average Weekly Work Hours	مكان العمل والسنة
2002					2002
Palestinian Territory	99.8	102.0	24.5	41.1	الأراضي الفلسطينية
Israel & Settlements	134.6	129.2	24.9	46.7	إسرائيل والمستوطنات
2003					2003
Palestinian Territory	100.0	106.7	24.4	39.7	الأراضي الفلسطينية
Israel & Settlements	134.6	138.3	24.9	46.6	إسرائيل والمستوطنات
2004					2004
Palestinian Territory	96.2	103.1	24.8	41.1	الأراضي الفلسطينية
Israel & Settlements	134.6	137.5	25.0	46.8	إسرائيل والمستوطنات
2005					2005
Palestinian Territory	96.2	104.9	24.5	41.6	الأراضي الفلسطينية
Israel & Settlements	134.6	137.2	24.2	45.6	إسرائيل والمستوطنات
2006					2006
Palestinian Territory	96.2	109.6	23.8	40.3	الأراضي الفلسطينية
Israel & Settlements	134.6	141.9	24.2	44.9	إسرائيل والمستوطنات
2007					2007
Palestinian Territory	100.0	109.2	22.2	41.6	الأراضي الفلسطينية
Israel & Settlements	134.6	137.5	21.8	46.3	إسرائيل والمستوطنات

NIS= New Israeli Shekels

جدول 8-14: توزيع الأفراد (15 سنة فأكثر) من محافظة القدس حسب أهم سمات القوى العاملة، 2007
 Table 8-14: Distribution of Persons Aged (15 Years and Over) from Jerusalem Governorate by Labor Force Status, 2007

Labor Force Status	(حسب التعريف الموسع للبطالة) (Relaxed Definition)		(حسب معايير منظمة العمل الدولية) (ILO Standards)		سمات القوى العاملة
	النسبة (%)	العدد (Number)	النسبة (%)	العدد (Number)	
In the Labor Force	43.5	100,900	39.4	91,500	داخل القوى العاملة
Outside Labor Force	56.5	131,100	60.6	140,600	خارج القوى العاملة
Total	100	232,000	100.0	232,100	المجموع
Employment	78.5	79,200	86.6	79,200	العاملون
Unemployment	21.5	21,700	13.4	12,300	العاطلون عن العمل
Total	100	100,900	100	91,500	المجموع

جدول 8-15: التوزيع النسبي للأفراد خارج القوى العاملة من محافظة القدس حسب سبب البقاء خارج القوى العاملة، 2002-2007

Table 8-15: Percentage Distribution of Persons Outside Labor Force from Jerusalem Governorate by Reason, 2002-2007

Reason and Year	كلا الجنسين Both Sexes	الجنس Sex		السبب والسنة
		إناث Females	ذكور Males	
2002				2002
Old/illness	8.2	4.4	19.3	كبر السن / المرض
House Keeping	56.9	76.1	1.4	أعمال المنزل
Study	23.3	18.0	38.8	الدراسة
Others	11.6	1.5	40.5	أخرى
Total	100	100	100	المجموع
2003				2003
Old/illness	10.9	4.3	29.7	كبر السن / المرض
House Keeping	54.7	73.6	1.3	أعمال المنزل
Study	24.3	20.4	35.5	الدراسة
Others	10.1	1.7	33.5	أخرى
Total	100	100	100	المجموع
2004				2004
Old/illness	13.9	3.8	40.4	كبر السن / المرض
House Keeping	54.4	75.1	0.4	أعمال المنزل
Study	25.5	19.6	41.0	الدراسة
Others	6.2	1.5	18.2	أخرى
Total	100	100	100	المجموع
2005				2005
Old/illness	13.3	4.0	37.8	كبر السن / المرض
House Keeping	55.2	76.2	-	أعمال المنزل
Study	25.8	18.4	45.2	الدراسة
Others	5.7	1.4	17.0	أخرى
Total	100	100	100	المجموع
2006				2006
Old/illness	13.6	5.1	36.2	كبر السن / المرض
House Keeping	52.5	72.3	-	أعمال المنزل
Study	28.2	20.8	47.8	الدراسة
Others	5.7	1.8	16.0	أخرى
Total	100	100	100	المجموع
2007				2007
Old/illness	13.7	4.1	38.1	كبر السن / المرض
House Keeping	53.2	73.7	0.8	أعمال المنزل
Study	26.4	20.8	40.8	الدراسة
Others	6.7	1.4	20.3	أخرى
Total	100	100	100	المجموع

المصادر

1. الجهاز المركزي للإحصاء الفلسطيني، 2007. كتاب القدس الإحصائي السنوي، رقم"9". رام الله - فلسطين.
2. الجهاز المركزي للإحصاء الفلسطيني، 2008. قاعدة بيانات مسح القوى العاملة الفلسطينية: 2007. رام الله - فلسطين.

الفصل التاسع

القطاعات الاقتصادية

الفصل التاسع

القطاعات الاقتصادية

يعرض هذا الفصل مجموعة من المؤشرات الاقتصادية في محافظة القدس والتي تشمل المنشآت الاقتصادية من حيث عددها وتوزيعها حسب النشاط الاقتصادي وحجم العمالة فيها. وكذلك بيانات عن الحسابات القومية من حيث الناتج المحلي الاجمالي حسب النشاط الاقتصادي ونصيب الفرد من الناتج المحلي الاجمالي ومن الدخل القومي الاجمالي والمتاح. ومؤشرات أسعار المستهلك والأرقام القياسية، بالإضافة الى مؤشرات أنشطة الصناعة والتجارة الداخلية والانشاءات والنقل والتخزين والاتصالات والخدمات من حيث عدد المنشآت والمشتغلين وتعويضات العاملين والانتاج والاستهلاك الوسيط والقيمة المضافة.

يستند هذا الفصل بشكل أساسي الى المسوح الميدانية وخاصة سلسلة المسوح الاقتصادية ومسح الأسعار. بالإضافة الى البيانات المستمدة من التعداد العام للسكان والمساكن والمنشآت- 2007 والتعداد العام للمنشآت 2004 الى جانب بيانات السجلات الادارية وتحديثاتها.

المفاهيم الأساسية

لقد تم تعريف المتغيرات وفقاً لنظام الحسابات القومية لعام 1993.

1. مفاهيم عامة:

المؤسسة (المشروع):

المؤسسة هي وحدة تنظيمية اقتصادية قادرة بما لها من حقوق على امتلاك الأصول وتكبد الخصوم والارتباط بأنشطة اقتصادية وبمعاملات مع أطراف أخرى. ويمكن للمؤسسة أن تكون كبيرة جداً وأن تمارس في آن واحد أنشطة إنتاجية مختلفة.

المنشأة:

ويمكن أن تعرف بأنها مؤسسة أو جزء من مؤسسة، تقع في موقع واحد، ويمارس فيها نشاط إنتاجي واحد (عدا الأنشطة المساندة)، أو حيث يحقق النشاط الرئيسي غالبية القيمة المضافة.

القطاع:

يقسم المجتمع في نظام الحسابات القومية إلى خمسة قطاعات مؤسسية وهي: الشركات المالية، والشركات غير المالية، والحكومة، والمؤسسات غير الهادفة للربح والتي تخدم الأسر المعيشية، والأسر المعيشية.

2. مفاهيم الإنتاج

الإنتاج:

يقاس الإنتاج خلال فترة زمنية محددة بقيمة المنتجات النهائية من السلع والخدمات المنتجة من قبل منشأة ما.

الاستهلاك الوسيط:

هو مجموع قيم المدخلات المستخدمة أو المتلفة أو المحولة في العملية الإنتاجية.

القيمة المضافة:

مفهوم يتعلق بالإنتاج ويشير إلى القيمة المتولدة لأية وحدة تمارس أي نشاط إنتاجي. ويعرف إجمالي القيمة المضافة بحاصل طرح الاستهلاك الوسيط من إجمالي الإنتاج. أما صافي القيمة المضافة فيتم الحصول عليها بطرح استهلاك رأس المال الثابت من إجمالي القيمة. ويعكس صافي القيمة المضافة مستوى النشاط الإنتاجي بصورة أفضل، إلا أنه بسبب صعوبة قياس استهلاك رأس المال الثابت بصورة دقيقة، فإن مفهوم إجمالي القيمة المضافة هو الأكثر استخداماً.

الناتج المحلي الإجمالي:

هو مقياس للإنتاج خلال فترته زمنية محددة، وهو أيضاً قيمة المخرجات مطروحاً منها الاستهلاك الوسيط وبهذا فهو يساوي مجموع القيمة المضافة.

3. فئات الاستخدام النهائي:

الاستهلاك النهائي:

ويتكون من:

1. الإنفاق النهائي للأسر المعيشية : هو يتألف من الإنفاق على كافة السلع والخدمات باستثناء الإنفاق على إنشاء المساكن الذي يعتبر بمثابة تكوين رأسمالي ثابت إجمالي لحساب المالكين.

2. الإنفاق النهائي للحكومة و المؤسسات التي لا تهدف للربح: هو يقاس بقيمة الإنتاج مطروحا منها قيمة المقبوضات من المبيعات حيث يقسم الإنفاق إلى فئتين: إنفاق فردي و آخر جماعي. و يتألف الأول من ذلك الإنفاق الذي يفيد الأفراد، مثال ذلك: الخدمات الطبية. أما الإنفاق الجماعي فله صبغة عامة، مثال ذلك: إنفاق الحكومة على الدفاع و الأمن العام الذي يعتبر ضمن هذه الفئة.

التكوين الرأسمالي الإجمالي:

ويقسم إلى قسمين: التكوين الرأسمالي الثابت الإجمالي والتغير في المخزون التكوين الرأسمالي الثابت الإجمالي هو ما يمتلكه المنتجون مطروحا منه ما يتصرفون به من السلع الرأسمالية.

التغير في المخزون: يقاس بقيمة السلع في وقت دخولها إلى المخزون مطروحا منها قيمة السلع المسحوبة من المخزون.

الصادرات والواردات من

السلع والخدمات:

تشمل الصادرات والواردات المتاجرة بالسلع والخدمات بين المقيمين وغير المقيمين، بما في ذلك البيع والمقايضة والهدايا.

4. مركبات الدخل:

تعويضات العاملين:

يعرف هذا البند بأنه مجموع الأجور النقدية والعينية، بما في ذلك المساهمات في الضمان الاجتماعي، والتي تدفع لأي مستخدم مقابل عمل يؤديه.

الضرائب على الإنتاج:

تعرف الضرائب بأنها مدفوعات نقدية أو عينية إجبارية ودون مقابل يدفعها المنتجون إلى الحكومة العامة. وتتألف الضرائب على الإنتاج من ضرائب على المنتجات تدفع على السلع والخدمات عند إنتاجها أو بيعها أو تصريفها، ومن ضرائب أخرى على الإنتاج يدفعها المنتج المقيم نتيجة ممارسته لعملية الإنتاج.

الإعانات على الإنتاج:

تُعرَّف الإعانات على الإنتاج بأنها مدفوعات جارية تقدمها الحكومة دون مقابل للمنتجين أو المستوردين المحليين. وهي تتألف من الإعانات على المنتجات التي تدفع على كل وحدة من السلعة أو الخدمة المنتجة، ومن الإعانات الأخرى على الإنتاج التي يمكن أن يتلقاها المنتج المقيم من الحكومة كنتيجة لممارسته العملية الإنتاجية.

إجمالي فائض التشغيل:

يساوي إجمالي القيمة المضافة بالأسعار الأساسية مطروحاً منها إجمالي تعويضات العاملين بما فيها التعويضات المدفوعة لغير المقيمين ومطروحاً منها الضرائب ناقصاً الإعانات على المنتجات.

الدخل القومي الإجمالي¹:

الدخل القومي الإجمالي = الناتج المحلي الإجمالي + تعويضات العاملين المدفوعة للمقيمين من غير المقيمين - تعويضات العاملين المدفوعة لغير المقيمين من المقيمين + دخل الملكية المدفوع للمقيمين من غير المقيمين - دخل الملكية المدفوع لغير المقيمين من المقيمين.

الدخل المتاح الإجمالي:

يقيس هذا المتغير الدخل المتوفر للمقيمين والقابل للإنفاق على السلع والخدمات الاستهلاكية (السلع والخدمات المنتجة محلياً أو المستوردة) أو للدخار.

الإنتاج للمؤسسات التي تهدف للربح

هو عبارة عن قيمة السلع والخدمات المنتجة خلال فترة زمنية معينة نتيجة ممارسة نشاط إنتاجي سواء كان رئيسياً أو ثانوياً، ويشمل ذلك الأصول الثابتة المنتجة لحساب المؤسسة.

أي أن الإنتاج = قيمة الإنتاج من النشاط الرئيسي + قيمة إنتاج الأنشطة الثانوية + قيمة إنتاج المؤسسة من التكوين الرأسمالي الذاتي.

وقد تم تقييم الإنتاج وفقاً لسعر السوق، وهو يمثل سعر المنتج مضافاً إليه ضريبة القيمة المضافة على السلع والخدمات المنتجة.

ويشمل أيضاً المؤسسات التي لا تهدف للربح والتي تتقاضى أسعاراً مجدية اقتصادياً والمعرفة أنها ضمن المنتجين السوقيين حسب مفاهيم نظام الحسابات القومية لعام 1993. وقد عرفت الأسعار المجدية اقتصادياً في المسح بأنها الأسعار التي تغطي تكاليف الإنتاج أو تزيد عنها.

¹ كان يشار لهذا البند بالناتج القومي الإجمالي في نظام الحسابات القومية لعام 1968، وقد الغي هذا الاصطلاح في نظام 1993.

الإنتاج للمؤسسات التي لا يقيم الإنتاج للمؤسسات التي لا تهدف للربح: تكاليف الإنتاج

أي أن الإنتاج = الاستهلاك الوسيط + تعويضات العاملين + اهتلاك الأصول الثابتة + صافي الضرائب على الإنتاج (أي الضرائب - الإعانات الحكومية - الرسوم الجمركية).

الاهتلاك:

قيمة الأصول التي يمكن إعادة إنتاجها والتي تم اهتلاكها خلال العام. ومن الناحية العملية فإن البيانات الواردة عن الإهلاك في هذا التقرير قد حسبت على أساس توزيع القيمة الشرائية للأصل الثابت على مدة عمره الإنتاجي بطريقة قياسية.

والأصول هي أصول ملموسة أو غير ملموسة (كالأعمال الفنية والبرامج الجاهزة) والتي جاءت كمخرجات لعمليات إنتاجية، وهي تستعمل بصورة متكررة أو مستمرة في عمليات إنتاجية أخرى لفترات تزيد عن عام واحد.

5. الأسعار والأرقام القياسية:

جدول غلاء المعيشة (الرقم القياسي لأسعار المستهلك): عبارة عن جدول يشمل معدلات تغير أسعار المستهلك الأسري خلال فترة زمنية مقارنة بفترة سابقة ويقاس بشكل شهري عن طريق مسح ميداني ويشمل منشآت تجارة التجزئة والخدمات.

سعر المستهلك:

هو السعر الذي يدفعه المستهلك الأسري مقابل حصوله على سلعة أو خدمة للاحتياجات الأسرية.

سلة المستهلك:

هي المجموعة الحقيقية للسلع والخدمات التي يقوم المستهلك بالإففاق عليها للأغراض المعيشية.

6. النقل:

النقل - القطاع المنظم

هو القطاع الذي يغطي كافة المؤسسات والمنشآت العاملة في أنشطة النقل والتخزين والاتصالات.

النقل - القطاع غير المنظم

هو القطاع الذي يغطي كافة المركبات العاملة في أنشطة نقل الركاب والبضائع والتي لا تعود ملكيتها للمنشآت العاملة في القطاع المنظم.

ملاحظات على الجداول:

1. يلاحظ في بعض الجداول أن الأسطر المقابلة لبعض الأنشطة الاقتصادية في بعض السنوات قد تركت فارغة، حيث تم دمج بيانات المؤسسات التي تمارس نشاطاً معيناً مع النشاط الذي يأتي قبله أو بعده عندما قل عدد المؤسسات عن عشر مؤسسات في النشاط نفسه، وذلك حفاظاً على سرية البيانات الفردية لهذه المؤسسات ومراعاة لمستوى التباين.
2. يمكن أن يلاحظ بعض الاختلافات الطفيفة لقيم نفس المتغير بين الجداول المختلفة، أو بين مفردات المتغير ومجموعه، وقد نجم ذلك عن التقريب المصاحب لعمليات المعالجة على الحاسب.
3. معدلات صرف العملات:
 - تم اعتماد معدلات صرف العملات التالية، للتحويل الى دولار امريكي لعام 2000.
 - دولار أمريكي/شيقل إسرائيلي جديد = 4.0778
 - دولار أمريكي/دينار أردني = 0.7094
 - تم اعتماد معدلات صرف العملات التالية، للتحويل الى دولار امريكي لعام 2001.
 - دولار أمريكي/شيقل إسرائيلي جديد = 4.2084
 - دولار أمريكي/دينار أردني = 0.7097
 - تم اعتماد معدلات صرف العملات التالية، للتحويل الى دولار امريكي لعام 2002.
 - دولار أمريكي/شيقل إسرائيلي جديد = 4.7330
 - دولار أمريكي/دينار أردني = 0.7106
 - تم اعتماد معدلات صرف العملات التالية، للتحويل الى دولار امريكي لعام 2003.
 - دولار أمريكي/شيقل إسرائيلي جديد = 4.5513
 - دولار أمريكي/دينار أردني = 0.7089
 - تم اعتماد معدلات صرف العملات التالية، للتحويل الى دولار امريكي لعام 2004.
 - دولار أمريكي/شيقل إسرائيلي جديد = 4.4775
 - دولار أمريكي/دينار أردني = 0.7091
 - تم اعتماد معدلات صرف العملات التالية، للتحويل الى دولار امريكي لعام 2005.
 - دولار أمريكي/شيقل إسرائيلي جديد = 4.4849
 - دولار أمريكي/دينار أردني = 0.7086

تم اعتماد معدلات صرف العملات التالية، للتحويل الى دولار امريكي لعام 2006.

دولار أمريكي/شيقل إسرائيلي جديد = 4.4545

دولار أمريكي/دينار أردني = 0.7078

تم اعتماد معدلات صرف العملات التالية، للتحويل الى دولار امريكي لعام 2007.

دولار أمريكي/شيقل إسرائيلي جديد = 4.1139

دولار أمريكي/دينار أردني = 0.7057

4. يعود الإختلاف الوارد في الحسابات القومية الى التعديلات الناجمة من المصدر .

أولاً: المنشآت الاقتصادية

اشارت نتائج التعداد العام للسكان والمساكن والمنشآت 2007 الى ان عدد المنشآت الاقتصادية في محافظة القدس (J2) بلغ 4,128 منشأة، في حين بلغ عدد المنشآت الاقتصادية عام 2006 في منطقة (J1) 2,503 منشأة وذلك من واقع تحديث سجل المنشآت. في حين كان عدد المنشآت الاقتصادية في محافظة القدس 5,053، 4,869، 5,958، 5,921، 5,817، 6,631 منشأة للأعوام 2002-2007 على التوالي.

والشكل التالي يبين عدد المنشآت الاقتصادية حسب السنة:

شكل 9-1: عدد المنشآت الاقتصادية في محافظة القدس، 2002*-2007
Figure 9-1: Number of Economic Establishments in Jerusalem Governorate, 2002-2007*

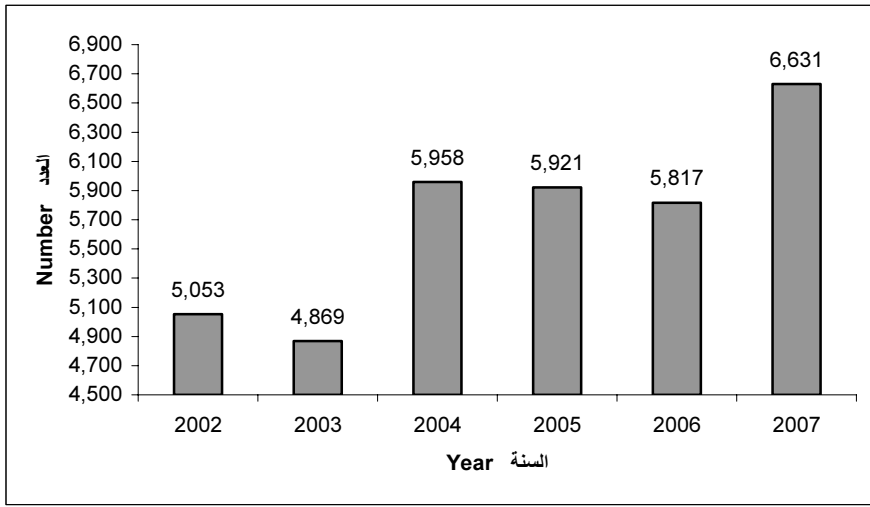

* Data of Jerusalem Governorate (J1) for the year 2007 represent 2006, whereas (J2) data based on Population and housing and establishment census 2007 which explains the peak of numbers.

* بيانات محافظة القدس لمنطقة (J1) في عام 2007 تمثل بيانات 2006، أما بيانات منطقة (J2) من واقع التعداد العام للسكان والمساكن والمنشآت 2007 وهذا ما يفسر القفزة في الأرقام.

جدول 9-1: عدد المنشآت الاقتصادية العاملة في القطاع الخاص والقطاع الأهلي والشركات الحكومية في الأراضي الفلسطينية حسب المنطقة والنشاط الاقتصادي الرئيسي، 2007

Table 9-1: Number of Economic Establishments in Operation in the Private Sector, Non Governmental Organization Sector and Government Companies in Palestinian Territory by Region and Main Economic Activity, 2007

ISIC	Economic Activity	قطاع غزة Gaza Strip	الضفة الغربية** West Bank	محافظة القدس* Jerusalem Governorate	الأراضي الفلسطينية Palestinian Territory	النشاط الاقتصادي	دليل النشاط ISIC
A	Agriculture, hunting and forestry (Animal Farming and Poultry)	1,046	5,784	147	6,977	الزراعة و الصيد والحراجة (تربية الحيوانات والدواجن)	أ
C	Mining & Quarrying	1	293	7	301	التعدين واستغلال المحاجر	ج
D	Manufacturing	3,529	11,022	920	15,471	الصناعة التحويلية	د
E	Electricity and Water Supply	265	208	5	478	إمدادات الكهرباء والغاز و المياه	هـ
F	Construction	241	367	23	631	الإنشاءات	و
G	Wholesale, and Retail and Repairs	18,521	38,546	3,802	60,869	تجارة الجملة والتجزئة وإصلاح المركبات والدراجات النارية والسلع الشخصية و الأسرية	ز
H	Hotels & Restaurants	1,318	3,131	371	4,820	الفنادق والمطاعم	ح
I	Transport, Storage & Communications	501	681	120	1,302	النقل والتخزين والاتصالات	ط
J	Financial Intermediation	252	565	55	872	الوساطة المالية	ي
K	Real Estate, Renting & Business Activities	1,410	2,769	263	4,442	الأنشطة العقارية والإيجارية وأنشطة المشاريع التجارية	ك
M	Education	820	1,470	141	2,431	التعليم	م
N	Health & Social Work	1,140	2,981	247	4,368	الصحة والعمل الاجتماعي	ن
O	Other Community, Social & Personal Services	3,003	5,694	530	9,227	أنشطة الخدمة الاجتماعية والشخصية الأخرى	س
	Total	32,047	73,511	6,631	112,189	المجموع	

*Data of Jerusalem Governorate (J1) for the year 2007 represent 2006

*بيانات محافظة القدس لمنطقة (J1) في عام 2007 تمثل بيانات 2006

**Data of the West Bank do not include Jerusalem Governorate.

** بيانات الضفة الغربية في هذا الجدول لا تشمل محافظة القدس

جدول 9-2: عدد المنشآت الاقتصادية العاملة في القطاع الخاص والقطاع الأهلي والشركات الحكومية في محافظة القدس حسب النشاط الاقتصادي الرئيسي، سنوات مختارة

Table 9-2: Number of Economic Establishments in Operation in the Private Sector, Non Governmental Organization Sector and Government Companies in Jerusalem Governorate by Main Economic Activity, Selected Years

ISIC	Economic Activity	السنة						النشاط الاقتصادي	دليل النشاط
		**2007	2006	2005	2004	2003	1997		
A	Agriculture (Animal Farming and Poultry)	147	174	174	174	131	131	الزراعة (تربية الحيوانات والدواجن)	أ
C +	Mining & Quarrying*	7	4	3	3	884	1,001	التعدين واستغلال المعاجر*	ج+
D +	Manufacturing*	920	702	738	746	:	:	الصناعة التحويلية*	د+
E	Electricity and Water Supply*	5	3	4	4	:	:	إمدادات الكهرباء والمياه*	هـ
F	Construction	23	9	12	15	10	5	الإنشاءات	و
G	Wholesale, Retail Trade & Repairs	3,802	3,526	3,557	3,559	2,709	2,865	تجارة الجملة والتجزئة وإصلاح المركبات والدراجات	ز
H	Hotels & Restaurants	371	322	324	325	256	265	الفنادق والمطاعم	ح
I	Transport, Storage & Communications	120	117	136	137	79	106	النقل والتخزين والاتصالات	ط
J	Financial Intermediation	55	44	44	44	60	56	الوساطة المالية	ي
K	Real Estate, Renting & Business Activities	263	215	224	227	209	222	الأنشطة العقارية والإيجارية	ك
M	Education	141	124	123	133	94	107	التعليم	م
N	Health & Social Work	247	216	218	221	171	184	الصحة والعمل الاجتماعي	ن
O	Other Community, Social & Personal Services	530	361	364	370	266	276	أنشطة الخدمة الاجتماعية والشخصية الأخرى	س
	Total	6,631	5,817	5,921	5,958	4,869	5,218	المجموع	

*Mining, Manufacturing, and Electricity Data in 1997-2003 was grouped in one Category for data confidentiality, while since 2004 it was published separately.

**Data of Jerusalem Governorate (J1) for the year 2007 represent 2006

* بيانات التعدين والصناعة والكهرباء للاعوام 1997-2003 دمجت في مجموعة واحدة للحفاظ على سرية البيانات، اما السنوات من 2004 نشرت بالتفصيل.

**بيانات محافظة القدس لمنطقة (J1) في عام 2007 تمثل بيانات 2006

جدول 9-3: عدد المنشآت الاقتصادية العاملة في القطاع الخاص والقطاع الأهلي والشركات الحكومية في محافظة القدس منطقة (J1) حسب النشاط الاقتصادي وفئات حجم العمالة، 2006

Table 9-3: Number of Economic Establishments in Operation in the Private Sector, Non Governmental Organization Sector and Government Companies in Jerusalem Governorate (J1) by Economic Activity and Employment Size, 2006

Economic Activity	Employment Size					فئات حجم العمالة		المجموع Total	النشاط الاقتصادي	دليل النشاط ISIC
	+100	99-50	49-20	10-19	9-5	4-1				
Agriculture (Animal Farming and Poultry)	0	0	0	0	0	1	1	الزراعة (تربية الحيوانات والذواجن)	01	
Other Mining and Quarrying	0	0	0	0	0	2	2	أنشطة أخرى للتعدين واستغلال المحاجر	14	
Manufacture of Food and Beverages	0	0	2	2	10	40	54	صناعة المنتجات الغذائية والمشروبات	15	
Manufacture of Textiles	0	0	0	0	0	2	2	صنع المنسوجات	17	
Manufacture of Wearing Apparel	0	0	0	0	0	23	23	صنع الملابس	18	
Tanning of Leather & Manufacture of Bags	0	0	1	0	0	2	3	دبغ وتجهينة الجلود وصنع حقائب وأحذية	19	
Publishing, Printing and Reproduction	0	0	1	2	0	3	6	الطباعة والنشر واستنساخ وسائل الإعلام المسجلة	22	
Manufacture of Non-Metallic Products	0	0	0	1	2	1	4	صنع منتجات المعادن اللافلزية الأخرى	26	
Manufacture of Basic Metals	0	0	0	0	0	1	1	صنع الفلزات القاعدية	27	
Manufacture of Metal Products	0	0	1	0	1	15	17	صنع منتجات المعادن عدا الماكينات	28	
Manufacture of Machinery and Equipment	0	0	0	0	0	1	1	صنع الآلات والمعدات غير المصنفة في موقع اخر	29	
Manufacture of Radio Television Equipment	0	0	0	0	4	16	20	صنع الأثاث وصنع منتجات أخرى	36	
Electricity, Gas and hot Water Supply	1	0	0	0	0	0	1	إمدادات الكهرباء والغاز والمياه الساخنة	40	
Construction	0	0	0	2	1	1	4	الإنشاءات	45	
Sale & Repair of Motor Vehicles	0	0	0	2	13	111	126	بيع وصيانة المركبات وبيع الوقود	50	
Wholesale Trade & Commission Trade	0	0	0	1	8	15	24	تجارة الجملة	51	
Retail Trade and Repair of Personal Goods	0	0	0	9	42	1,415	1,466	تجارة التجزئة وإصلاح السلع الشخصية	52	

جدول 9-3 تابع: عدد المنشآت الاقتصادية العاملة في القطاع الخاص والقطاع الأهلي والشركات الحكومية في محافظة القدس منطقة (J1) حسب النشاط الاقتصادي وفئات حجم العمالة، 2006

Table 9-3 Cont.: Number of Economic Establishments in Operation in the Private Sector, Non Governmental Organization Sector and Government Companies in Jerusalem Governorate (J1) by Economic Activity and Employment Size, 2006

Economic Activity	فئات حجم العمالة						المجموع Total	النشاط الاقتصادي	دليل النشاط ISIC
	+100	99-50	49-20	10-19	9-5	4-1			
Restaurants&Hotels	1	1	6	7	14	148	177	الفنادق والمطاعم	55
Transport, Storage and Communications	0	0	5	10	14	17	46	النقل والتخزين والاتصالات	60
Supporting and Auxiliary Transport	0	0	2	2	12	23	39	الأنشطة المساعدة وأنشطة وكالات السفر	63
Telecommunications&Post	0	0	0	0	1	1	2	البريد والاتصالات السلكية واللاسلكية	64
Financial Intermediation	0	0	0	0	1	10	11	الوساطة المالية	65
Activities for Financial Intermediation	0	0	0	0	3	14	17	التأمين	66
Real Estate, Renting and Business activities	0	0	0	0	0	1	1	الأنشطة العقارية والإيجارية وأنشطة المشاريع الأخرى	70
Renting of Machinery without Operator	0	0	0	0	1	0	1	تأجير آلات بدون عامل وتأجير سلع شخصية	71
Related &Computer Activities	0	0	0	0	1	5	6	الحاسب الإلكتروني والأنشطة ذات الصلة	72
Development&Research	0	0	0	0	1	0	1	البحث والتطوير	73
Other Business Activities	0	0	0	2	13	114	129	الأنشطة التجارية الأخرى	74
Education	1	4	14	12	9	7	47	التعليم	80
Social Work&Health	5	3	8	10	12	70	108	الصحة والعمل الاجتماعي	85
Other Community, Social and Personal Services	0	0	7	4	6	6	23	أنشطة الخدمة المجتمعية والاجتماعية والشخصية الأخرى	91
&Recreational, Culture Sporting Act	0	0	1	2	4	18	25	الأنشطة الترفيهية والثقافية والرياضية	92
Other Service Activities	0	0	0	0	5	110	115	الأنشطة الخدمية الأخرى	93
Total	8	8	48	68	178	2,193	2,503	المجموع	

جدول 9-4: عدد المنشآت الاقتصادية العاملة في القطاع الخاص والقطاع الأهلي والشركات الحكومية في محافظة القدس منطقة (J2) حسب النشاط الاقتصادي وفئات حجم العمالة، 2007

Table 9-4: Number of Economic Establishments in Operation in the Private Sector, Non Governmental Organization Sector and Government Companies in Jerusalem Governorate (J2) by Economic Activity and Employment Size, 2007

Economic Activity	Employment Size						المجموع Total	النشاط الاقتصادي	دليل النشاط ISIC
	+100	99-50	49-20	19-10	9-5	4-1			
Agriculture (Animal Farming and Poultry)	0	0	0	1	17	128	146	الزراعة (تربية الحيوانات والدواجن)	01
Other Mining and Quarrying	0	1	1	0	0	3	5	أنشطة أخرى للتعدين واستغلال المحاجر	14
Manufacture of Food and Beverages	0	1	1	2	19	92	115	صناعة المنتجات الغذائية والمشروبات	15
Manufacture of Tobacco Products	1	0	0	0	0	0	1	صنع منتجات التبغ	16
Manufacture of Textiles	0	0	0	0	0	15	15	صنع المنسوجات	17
Manufacture of Wearing Apparel	0	0	4	6	17	35	62	صنع الملابس	18
Tanning of Leather & Manufacture of Bags	0	0	0	0	1	7	8	دبغ وتهيئة الجلود وصنع حقائب وأحذية	19
Manufacture of Wood and its Products	0	0	0	0	1	10	11	صنع الخشب ومنتجاته وأصناف من القش	20
Manufacture of Paper and its Products	0	0	0	0	2	4	6	صنع الورق ومنتجات الورق	21
Publishing, Printing and Reproduction	0	0	0	4	4	19	27	الطباعة والنشر	22
Manufacture of Chemicals and its Products	0	0	0	0	2	2	4	صنع المواد والمنتجات الكيميائية	24
Manufacture of Rubber and Plastic	0	0	0	0	1	2	3	صنع منتجات المطاط واللدائن	25
Manufacture of Non-Metallic Products	0	1	2	8	17	51	79	صنع منتجات المعادن اللافلزية الأخرى	26
Manufacture of basic metals	0	0	0	0	0	1	1	صنع الفلزات القاعدية	27
Manufacture of Metal Products	0	0	0	2	7	234	243	صنع منتجات المعادن عدا الماكينات	28
Manufacture of Machinery and Equipment	0	0	0	1	1	6	8	صنع الآلات والمعدات الأخرى	29
Manufacture of electrical machinery	0	0	0	0	0	2	2	صنع الآلات والأجهزة الكهربائية غير المصنفة في موضع آخر	31
Manufacture of Medical, Optical Equipment & clocks	0	0	0	0	0	4	4	صنع الأجهزة الطبية وأدوات القياس عالية الدقة والأدوات البصرية والساعات	33
Manufacture of Furniture	0	0	1	3	11	185	200	صنع الأثاث وصنع منتجات أخرى	36
Electricity, Gas & Hot Water Supply	0	0	1	2	0	0	3	إمدادات الكهرباء والغاز والمياه الساخنة	40
Collection, & distribution of water	0	0	0	0	0	1	1	جمع وتنقية وتوزيع المياه	41
Construction	1	0	1	0	1	16	19	الإنشاءات	45
Sale, & Repair of Motor Vehicles	0	0	0	2	19	349	370	بيع وصيانة المركبات وبيع الوقود	50

جدول 4-9 تابع: عدد المنشآت الاقتصادية العاملة في القطاع الخاص والقطاع الأهلي والشركات الحكومية في محافظة القدس منطقة (J2) حسب النشاط الاقتصادي وفئات حجم العمالة، 2007

Table 9-4 Cont.: Number of Economic Establishments in Operation in the Non Governmental Organization Sector, and Government Companies in Jerusalem Governorate (J2) by Economic Activity and Employment Size, 2007

Economic Activity	فئات حجم العمالة						المجموع Total	النشاط الاقتصادي	دليل النشاط ISIC
	+100	99-50	49-20	19-10	9-5	4-1			
Wholesale Trade & Commission Trade	0	0	3	8	23	82	116	تجارة الجملة	51
Retail Trade & Repair of Personal Goods	0	0	1	15	51	1,633	1,700	تجارة التجزئة وإصلاح السلع الشخصية	52
Hotels & Restaurants	0	0	0	1	10	183	194	الفنادق والمطاعم	55
Land Transport	0	0	0	1	6	8	15	النقل البري	60
Supporting & Auxiliary Transport	0	0	0	0	1	10	11	الأنشطة المساعدة، أنشطة وكالات السفر	63
Post & Telecommunications	0	0	0	2	1	4	7	البريد والاتصالات السلكية واللاسلكية	64
Financial Intermediation	0	0	2	6	2	9	19	الوساطة المالية	65
Insurance & Pension Funding	0	0	0	0	1	2	3	التأمين وتوفير الاعتمادات للمعاشات التقاعدية	66
Activities for Financial Intermediation	0	0	0	0	1	4	5	الأنشطة المساعدة للوساطة المالية	67
Real Estate Activities	0	0	0	0	1	6	7	الأنشطة العقارية	70
Renting of Machinery Without Operator	0	0	0	0	0	7	7	تأجير الآلات بدون عامل وتأجير سلع شخصية	71
Research & Development	0	0	0	0	1	12	13	الحاسب الالكتروني والأنشطة ذات الصلة	72
Other Business Activities	0	0	1	0	6	91	98	الأنشطة التجارية الأخرى	74
Education	0	1	9	16	25	43	94	التعليم	80
Health & Social Work	0	1	3	7	11	117	139	الصحة والعمل الاجتماعي	85
Sewage & sanitation & similar activities	0	0	0	0	0	1	1	التخلص من مياه المجاري والنفايات والصحة العامة والأنشطة المشابهة	90
Activities of Membership Organizations	0	0	1	7	21	40	69	أنشطة المؤسسات ذات العضوية الأخرى	91
Recreational, Culture & Sporting Act	0	0	0	2	17	87	106	الأنشطة الترفيهية والثقافية والرياضية	92
Other Service Activities	0	0	0	1	1	189	191	الأنشطة الخدمية الأخرى	93
Total	2	5	31	97	299	3,694	4,128	المجموع	

Note: The data based on Population and Housing and Establishment Census 2007 which explains the peak of numbers.

ملاحظة: تستند هذه البيانات على التعداد العام للسكان والمساكن والمنشآت 2007 وهذا ما يفسر القفزة في الأرقام.

جدول 9-5: عدد المنشآت الاقتصادية العاملة في القطاع الخاص والقطاع الأهلي والشركات الحكومية في محافظة القدس منطقة (J1) حسب النشاط الاقتصادي وعدد العاملين، 2006

Table 9-5: Number of Economic Establishments in Operation in the Private Sector, Non Governmental Organization Sector and Government Companies in Jerusalem Governorate (J1) by Economic Activity and Number of Persons Engaged, 2006

Economic Activity	عدد العاملين No. of Persons Engaged			عدد المنشآت No. of Est.	النشاط الاقتصادي	دليل النشاط ISIC
	إناث Females	ذكور Males	كلا الجنسين Both Sexes			
Agriculture (Animal Farming and Poultry)	0	1	1	1	الزراعة (تربية الحيوانات والدواجن)	01
Other Mining and Quarrying	0	5	5	2	أنشطة أخرى للتعدين واستغلال المحاجر	14
Manufacture of Food and Beverages	5	244	249	54	صناعة المنتجات الغذائية والمشروبات	15
Manufacture of Textiles	0	3	3	2	صنع المنسوجات	17
Manufacture of Wearing Apparel	1	31	32	23	صنع الملابس	18
Tanning of Leather; Manufacture of Bags	0	22	22	3	دبغ وتجهيز الجلود وصنع حقائب وأحذية	19
Publishing, Printing and Reproduction	6	53	59	6	الطباعة والنشر	22
Manufacture of Non-Metallic Products	6	25	31	4	صنع منتجات المعادن اللافلزية الأخرى	26
Manufacture of Basic Metals	0	2	2	1	صنع الفلزات القاعدية	27
Manufacture of Metal Products	0	71	71	17	صنع منتجات المعادن عدا الماكينات	28
Manufacture of Machinery and Equipment	0	4	4	1	صنع الآلات والمعدات غير المصنفة في موضع آخر	29
Manufacture of Furniture	0	58	58	20	صنع الأثاث وصنع منتجات أخرى	36
Electricity, Gas and Water Supply	40	210	250	1	إمدادات الكهرباء والمياه والغاز	40
Construction	2	33	35	4	الإنشاءات	45
Sale, & Repair of Motor Vehicles	5	360	365	126	بيع وصيانة المركبات وبيع الوقود	50
Wholesale Trade & Commission Trade	3	89	92	24	تجارة الجملة	51
Retail Trade & Repair of Personal Goods	125	2,421	2,546	1,466	تجارة التجزئة و إصلاح السلع الشخصية	52
Hotels & Restaurants	55	809	864	177	الفنادق والمطاعم	55
Transport, Storage & Communications	7	391	398	46	النقل والتخزين والاتصالات	60
Supporting & Auxiliary Transport	33	188	221	39	الأنشطة المساعدة و أنشطة وكالات السفر	63
Post & Telecommunications	1	9	10	2	البريد والاتصالات السلكية واللاسلكية	64
Financial Intermediation	1	16	17	11	الوساطة المالية	65
Insurance and Pension Funding	20	30	50	17	التأمين	66
Real Estate, Renting & Business Activities	0	2	2	1	الأنشطة العقارية والايجابية و أنشطة المشاريع الأخرى	70
Renting of Machinery Without Operator	1	5	6	1	تأجير الآلات بدون عامل وتأجير سلع شخصية	71
Computer & Related Activities	0	11	11	6	الحاسب الإلكتروني والأنشطة ذات الصلة	72
Research & Development	1	4	5	1	البحث والتطوير	73
Other Business Activities	86	252	338	129	الأنشطة التجارية الأخرى	74
Education	609	420	1,029	47	التعليم	80
Health & Social Work	1,075	934	2,009	108	الصحة والعمل الاجتماعي	85
Other Community, Social & Personal Services	184	134	318	23	أنشطة الخدمة المجتمعية والاجتماعية والشخصية الأخرى	91
Recreational, Culture & Sporting Act	23	104	127	25	الأنشطة الترفيهية والثقافية والرياضية	92
Other Service Activities	82	159	241	115	الأنشطة الخدمية الأخرى	93
Total	2,371	7,100	9,471	2,503	المجموع	

جدول 9-6: عدد المنشآت الاقتصادية العاملة في القطاع الخاص والقطاع الأهلي والشركات الحكومية في محافظة القدس منطقة (J2) حسب النشاط الاقتصادي وعدد العاملين، 2007

Table 9-6: Number of Economic Establishments in Operation in the Private Sector, Non Governmental Organization Sector and Government Companies in Jerusalem Governorate (J2) by Economic Activity and Number of Persons Engaged, 2007

Economic Activity	عدد العاملين No. of Persons Engaged			عدد المنشآت No. of Est.	النشاط الاقتصادي	دليل النشاط ISIC
	إناث Females	ذكور Males	كلا الجنسين Both Sexes			
Agriculture (Animal Farming and Poultry)	99	255	354	146	الزراعة (تربية الحيوانات والدواجن)	01
Other Mining and Quarrying	0	90	90	5	أنشطة أخرى للتعدين واستغلال المحاجر	14
Manufacture of Food and Beverages	30	424	454	115	صناعة المنتجات الغذائية والمشروبات	15
Manufacture of Tobacco Products	35	220	255	1	صنع منتجات التبغ	16
Manufacture of Textiles	1	20	21	15	صنع المنسوجات	17
Manufacture of Wearing Apparel	192	154	346	62	صنع الملابس	18
Tanning of Leather; Manufacture of Bags	1	18	19	8	دبغ وتهيئة الجلود وصنع حقائب وأحذية	19
Manufacture of Wood and its Products	0	19	19	11	صنع الخشب ومنتجاته وأصناف من القش	20
Manufacture of Paper and its Products	1	18	19	6	صنع الورق ومنتجات الورق	21
Publishing, Printing and Reproduction	9	113	122	27	الطباعة والنشر	22
Manufacture of Chemicals & its Products	1	12	13	4	صنع المواد والمنتجات الكيميائية	24
Manufacture of Rubber and Plastic	0	10	10	3	صنع منتجات المطاط واللدائن	25
Manufacture of Non-Metallic Products	2	419	421	79	صنع منتجات المعادن اللافلزية الأخرى	26
Manufacture of basic metals	0	2	2	1	صنع الفلزات القاعدية	27
Manufacture of Metal Products	10	463	473	243	صنع منتجات المعادن عدا الماكينات	28
Manufacture of Machinery and Equipment	5	31	36	8	صنع الآلات والمعدات الأخرى	29
Manufacture of electrical machinery	0	3	3	2	صنع الآلات والأجهزة الكهربائية غير المصنفة في موضع آخر	31
Manufacture of Medical, Optical Equipment & clocks	0	7	7	4	صنع الأجهزة الطبية وأدوات القياس عالية الدقة والأدوات البصرية والساعات	33
Manufacture of Furniture	2	482	484	200	صنع الأثاث وصنع منتجات أخرى	36
Electricity, Gas and Water Supply	0	54	54	3	إمدادات الكهرباء والمياه والغاز	40
Collection, & distribution of water	0	1	1	1	جمع وتنقية وتوزيع المياه	41
Construction	2	275	277	19	الإنشاءات	45
Sale and Repair of Motor Vehicles	9	772	781	370	بيع وصيانة المركبات وبيع الوقود	50

جدول 9-6 تابع: عدد المنشآت الاقتصادية العاملة في القطاع الخاص والقطاع الأهلي والشركات الحكومية في محافظة القدس منطقة (J2) حسب النشاط الاقتصادي وعدد العاملين، 2007
Table 9-6 Cont.: Number of Economic Establishments in Operation in the Private Sector, Non Governmental Organization Sector and Government Companies in Jerusalem Governorate (J2) by Economic Activity and Number of Persons Engaged, 2007

Economic Activity	عدد العاملين No. of Persons Engaged			عدد المنشآت No. of Est.	النشاط الاقتصادي	دليل النشاط ISIC
	إناث Females	ذكور Males	كلا الجنسين Both Sexes			
Wholesale Trade and Commission Trade	29	506	535	116	تجارة الجملة	51
Retail Trade and Repair of Personal Goods	329	2,852	3,181	1,700	تجارة التجزئة و إصلاح السلع الشخصية	52
Hotels and Restaurants	32	370	402	194	الفنادق والمطاعم	55
Land Transport	0	73	73	15	النقل البري	60
Supporting and Auxiliary Transport	1	23	24	11	الأنشطة المساعدة و أنشطة وكالات السفر	63
Post and Telecommunications	2	36	38	7	البريد والاتصالات السلكية واللاسلكية	64
Financial Intermediation	37	126	163	19	الوساطة المالية	65
Insurance and Pension Funding	2	10	12	3	التأمين	66
Activities for Financial Intermediation	3	11	14	5	الأنشطة المساعدة للوساطة المالية	67
Real Estate Activities	1	13	14	7	الأنشطة العقارية	70
Renting of Machinery without Operator	1	13	14	7	تأجير الآلات بدون عامل وتأجير سلع شخصية	71
Computer & Related Activities	2	21	23	13	الحاسب الإلكتروني والأنشطة ذات الصلة	72
Other Business Activities	40	192	232	98	الأنشطة التجارية الأخرى	74
Education	602	196	798	94	التعليم	80
Health and Social Work	224	311	535	139	الصحة والعمل الاجتماعي	85
Sewage & sanitation & similar activities	0	1	1	1	التخلص من مياه المجاري والنفايات والصحة العامة والأنشطة المشابهة	90
Other Community, Social and Personal Services	162	172	334	69	أنشطة المؤسسات ذات العضوية الأخرى	91
Recreational, Culture and Sporting Act	47	247	294	106	الأنشطة الترفيهية والثقافية والرياضية	92
Other Service Activities	102	164	266	191	الأنشطة الخدمية الأخرى	93
Total	2,015	9,199	11,214	4,128	المجموع	

ثانياً: الحسابات القومية

تعتبر مؤشرات الحسابات القومية أداة رئيسية لقياس الأداء الاقتصادي بالإضافة لكونها وسيلة أساسية لإجراء المقارنات سواء على مستوى النشاط الاقتصادي أو على مستوى المنطقة الجغرافية على الصعيدين المحلي والدولي.

يتسم إعداد الحسابات القومية للقدس بالعديد من المشاكل التي ترتبط بالظروف الخاصة لهذه المحافظة، حيث تتميز عن باقي الأراضي الفلسطينية بكونها أكثر تشابهاً وارتباطاً بالاقتصاد الإسرائيلي، وتنعكس هذه الإشكالية بطبيعة الحال على مدى جودة البيانات المتوفرة عن الأداء الاقتصادي في القدس، وكذلك على التقديرات التي تبنى عليها والبيانات التفصيلية الأخرى التي يتطلبها إعداد الحسابات القومية كتقدير منتجي الخدمات الحكومية والوساطة المالية ومعاملات حساب بقية العالم، ناهيك عن الصعوبات التي تواجه جمع بيانات المسوح الاقتصادية الأخرى .

تشير البيانات المتوفرة من نتائج الحسابات القومية للأراضي الفلسطينية لعام 2002 إلى أن الناتج المحلي الإجمالي في محافظة القدس منطقة (J1) بلغ 330.4 مليون دولار بالأسعار الثابتة مقابل 337.2 مليون دولار للعام 2001، موزع على الأنشطة الاقتصادية كما في الشكل التالي (وهي بيانات أولية عرضة للتفتيح والتعديل).

شكل 9-2: التوزيع النسبي للناتج المحلي الإجمالي في محافظة القدس منطقة (J1) حسب النشاط الاقتصادي، 2001-2002

Figure 9-2: Percentage Distribution of GDP in Jerusalem Governorate (J1) by Economic Activity, 2001-2002



*أخرى: تشمل المساهمة النسبية لكل من أنشطة: الزراعة، وصيد الأسماك، والوساطة المالية، والإدارة العامة، والدفاع، والخدمات المنزلية، وخدمات الوساطة المالية المقاسة بصورة غير مباشرة والرسوم الجمركية، وصافي ضريبة القيمة المضافة على الواردات.

وأشارت نتائج الحسابات القومية للعام 2002 أن قيمة الإنفاق الاستهلاكي النهائي بالاسعار الثابتة في محافظة القدس منطقة (J1) 547.3 مليون دولار، حيث بلغت نسبة الإنفاق الاستهلاكي النهائي للأسر المعيشية 142% والإنفاق الاستهلاكي النهائي الحكومي 16% وأخيرا الإنفاق الاستهلاكي النهائي لمنتجات الخدمات الخاصة التي لا تهدف إلى الربح وتخدم الأسر المعيشية وصلت نسبته إلى 8% من اجمالي الناتج المحلي. وقد بلغت قيمة التكوين الرأسمالي الإجمالي الحقيقي 49.3 مليون دولار، وقد شكل التكوين الرأسمالي الثابت الإجمالي ما نسبته 91% من هذا المجموع، فيما مثل التغير في المخزون النسبة المتبقية وهي 9%. من جانب آخر بلغ حجم الصادرات 106.6 مليون دولار وحجم الواردات 357.3 مليون دولار، وهذا يعني وجود خلل في الميزان التجاري بما قيمته -250.7 مليون دولار.

في حين أشارت نتائج الحسابات القومية للعام 2001 أن قيمة الإنفاق الاستهلاكي النهائي بالاسعار الثابتة في محافظة القدس منطقة (J1) 568.2 مليون دولار، حيث بلغت نسبة الإنفاق الاستهلاكي النهائي للأسر المعيشية 143% والإنفاق الاستهلاكي النهائي الحكومي 18% وأخيرا الإنفاق الاستهلاكي النهائي لمنتجات الخدمات الخاصة التي لا تهدف إلى الربح وتخدم الأسر المعيشية وصلت نسبته إلى 7% من اجمالي الناتج المحلي. وقد بلغت قيمة التكوين الرأسمالي الإجمالي الحقيقي 64.2 مليون دولار، وقد شكل التكوين الرأسمالي الثابت الإجمالي ما نسبته 93% من هذا المجموع، فيما مثل التغير في المخزون النسبة المتبقية وهي 7%. من جانب آخر بلغ حجم الصادرات 107.2 مليون دولار وحجم الواردات 394.3 مليون دولار، وهذا يعني وجود خلل في الميزان التجاري بما قيمته -287.1 مليون دولار.

أما عن نصيب الفرد من الناتج المحلي الإجمالي ومن الدخل القومي الإجمالي والمنتاح للعامين 2001، و2002 فهو كما في الجدول التالي:

جدول 7-9: نصيب الفرد من الناتج المحلي الإجمالي ومن الدخل القومي الإجمالي والتمتاع حسب المنطقة وبالأسعار الثابتة، 2002-2001. (سنة الأساس 1997)

Table 9-7: GDP, GNI, and GNDI per Capita by Region in Constant Prices, 2001-2002. (1997 is the Base Year)

Region	نصيب الفرد من الدخل القومي الإجمالي		نصيب الفرد من الدخل القومي الإجمالي		نصيب الفرد من الناتج المحلي الإجمالي		المنطقة
	GNDI per Capita		GNI per Capita		GDP per Capita		
	2002	2001	2002	2001	2002	2001	
Palestinian Territory	1,656.5	1,770.5	1,319.3	1,460.3	1,203.4	1,311.2	الأراضي الفلسطينية
Jerusalem (J1) area	2,193.9	2,250.3	2,003.8	2,101.0	1,364.7	1,434.5	القدس منطقة (J1)
Remaining West Bank	1,779.4	1,931.1	1,431.1	1,608.5	1,350.3	1,471.4	باقي الضفة الغربية
Gaza Strip	1,363.2	1,425.6	1,014.9	1,103.1	944.2	1,037.1	قطاع غزة

والشكل التالي يوضح هذه المتغيرات:

شكل 9-3: نصيب الفرد من الناتج المحلي الإجمالي ومن الدخل القومي الإجمالي والتمتاع حسب المنطقة وبالأسعار الثابتة، 2002

Figure 9-3: GDP, GNI, and GNDI per Capita by Region in Constant Prices, 2002

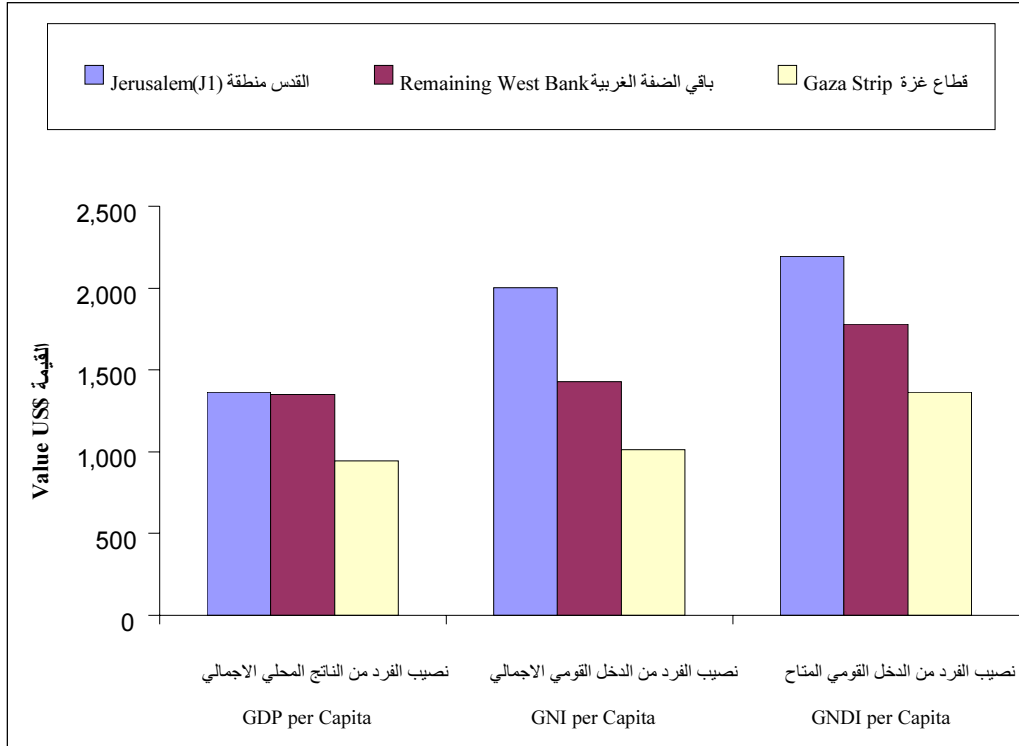

ثالثاً: الأسعار والأرقام القياسية

حركة أسعار المستهلك

سجل جدول غلاء المعيشة في محافظة القدس عام 2007 ارتفاعاً بمقدار 1.40% مقارنة بعام 2006، في حين ارتفع في عام 2006 بمقدار 3.05% مقارنة بعام 2005. وكان قد سجل ارتفاعاً في عام 2005 بمقدار 5.35% مقارنة بعام 2004.

والشكل التالي يوضح الأرقام القياسية لأسعار المستهلك في محافظة القدس للأشهر كانون الثاني وحتى كانون الأول لعام 2007.

شكل 9-4: الأرقام القياسية لأسعار المستهلك في محافظة القدس حسب الشهر، 2007
Figure 9-4: Consumer Price Index in Jerusalem Governorate by Month, 2007

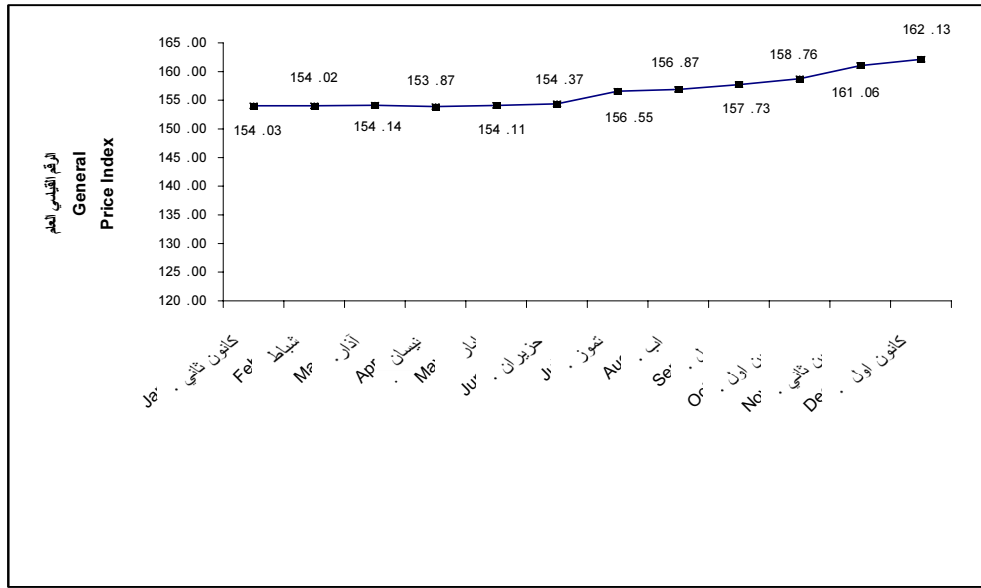

Base year 1996=100

سنة الأساس 1996=100

جدول 9-8: الأرقام القياسية السنوية لأسعار المستهلك ونسب التغير حسب أقسام الإنفاق الرئيسية في محافظة القدس، 2007-2006

Table 9-8: Yearly Consumer Price Index Numbers and Percent Change by Major Groups in Jerusalem Governorate, 2006-2007

Base year 1996= 100

سنة الأساس 1996=100

Major Groups of Expenditure	نسبة التغير* % Change*	متوسط Ave. 2007	متوسط Ave. 2006	أقسام الإنفاق الرئيسية
Food	2.55	156.91	153.00	المواد الغذائية
Beverages and Tobacco	1.28	170.79	168.63	المشروبات والتبغ
Textiles, Clothing and Footwear	0.49	145.08	144.38	الأقمشة والملابس والأحذية
Housing	0.25	139.01	138.65	المسكن ومستلزماته
Furniture, Household Goods & Services	0.14	156.24	156.03	الأثاث والسلع والخدمات المنزلية
Transport and Communications	1.27	180.82	178.56	النقل والاتصالات
Education	1.48	138.70	136.68	خدمات التعليم
Medical Care	-1.16	149.25	151.01	الرعاية الصحية
Recreational, Cultural Goods & Services	-1.72	103.75	105.56	السلع والخدمات الترفيهية
Miscellaneous Goods and Services	1.35	156.84	154.74	سلع وخدمات متنوعة
All Items of Consumer Price Index	1.40	156.47	154.31	الرقم القياسي العام لأسعار المستهلك

* Change Means Change in Average Prices for a year Comparing with the Average Prices for the Previous Year. * نسب التغير تمثل التغير في متوسط الأسعار للسنة مقارنة بمتوسط أسعار السنة السابقة لها.

جدول 9-9: الأوزان المستخدمة في عمليات احتساب الرقم القياسي لأسعار المستهلك حسب المنطقة
Table 9-9: The Relative Weights of Various Goods and Services Included in the Consumer Basket by Region

Major Groups of Expenditure	قطاع غزة Gaza Strip	باقي الضفة الغربية R. West Bank	محافظة القدس Jerusalem Governorate	الأراضي الفلسطينية Palestinian Territory	أقسام الإنفاق الرئيسية
Food	42,883	40,163	37,895	40,547	المواد الغذائية
Beverages and Tobacco	6,348	6,957	6,105	6,714	المشروبات والتبغ
Textiles, Clothing and Footwear	9,395	9,662	8,866	9,511	الأقمشة والملابس والأحذية
Housing	7,838	6,415	8,115	6,942	المسكن ومستلزماته
Furniture, Household Goods & Services	7,811	7,388	6,782	7,418	الأثاث والسلع والخدمات المنزلية
Transport and Communications	11,239	12,786	15,066	12,680	النقل والاتصالات
Education	3,397	3,907	5,417	3,959	خدمات التعليم
Medical Care	4,497	4,915	4,712	4,793	الرعاية الصحية
Recreational, Cultural Goods & Services	1,585	1,526	1,866	1,577	السلع والخدمات الترفيهية
Miscellaneous Goods and Services	5,007	6,281	5,176	5,859	سلع وخدمات متنوعة
Total	100,000	100,000	100,000	100,000	المجموع

رابعاً: مؤشرات أبرز الأنشطة الاقتصادية

1. أنشطة الإنشاءات

أ. رخص الابنية

بلغ عدد الرخص الصادرة عام 2007 للأبنية في محافظة القدس منطقة (J2) 46 رخصة منها 41 رخصة للأبنية السكنية بمساحة إجمالية بلغت 22.1 الف متر مربع، منها 8.6 الف متر مربع مساحات جديدة، 13.5 الف متر مربع مساحات قائمة، اما رخص الابنية غير السكنية فكان عددها 5 رخص بمساحة اجمالية بلغت 4.0 آلاف متر مربع جميعها مساحات جديدة.

جدول 9-10: رخص الأبنية الصادرة في محافظة القدس منطقة (J2) للأبنية غير السكنية حسب استخدام المبنى، 2007

Table 9-10: Building Licenses Issued in Jerusalem Governorate (J2) for Non-Residential Buildings by Utilization, 2007

Utilization	المساحات المرخصة (الف م ²) Licensed Area (1000m ²)		عدد الرخص No. of Licenses	الاستخدام
	مساحات قائمة Existing Areas	مساحات جديدة New Areas		
Industrial	-	-	-	صناعي
Commercial	-	1.4	2	تجاري
Educational	-	2.2	-	تعليمي
Health	-	-	-	صحي
Other	-	0.4	2	أخرى
Total	-	4.0	5	المجموع

جدول 9-11: رخص الأبنية الصادرة في محافظة القدس منطقة (J2) للأبنية السكنية حسب وضع البناء المرخص، 2007

Table 9-11: Building Licenses Issued in Jerusalem Governorate (J2) for Residential Buildings by Status of Licensed Building, 2007

Status of Licensed Building	المساحة المرخصة (الف م ²) Licensed Area(1000m ²)		عدد الرخص الصادرة Number of Licenses	وضع البناء المطلوب ترخيصه
	مساحات قائمة Existing Areas	مساحات جديدة New Areas	عدد الرخص No. of Licenses	
Complete Dwellings	13.5	8.6	41	وحدات سكنية كاملة
Extension of Rooms	-	-	-	اضافة غرف لوحدات سكنية
Other Extensions	-	-	-	اضافة منافع او مباني فرعية
Other	-	-	-	أخرى
Total	13.5	8.6	41	المجموع

2. أنشطة الصناعة:

بلغ عدد المؤسسات العاملة في الأنشطة الصناعية لعام 2006 في محافظة القدس 494 مؤسسة، فيما بلغ عدد المشتغلين في هذه المؤسسات 2,302 مشتغلاً، وحجم الإنتاج لمجموع هذه المؤسسات بلغ 195.5 مليون دولار، وقد بلغت القيمة المضافة التي حققتها الأنشطة الصناعية لنفس العام 109.1 مليون دولار وتمثل القيمة المضافة للأنشطة الصناعية في محافظة القدس ما نسبته 16.3% من إجمالي القيمة المضافة للأراضي الفلسطينية.

تعتبر أنشطة الصناعة الغذائية والمشروبات، وصنع منتجات التبغ من الأنشطة الاقتصادية البارزة ضمن الأنشطة الاقتصادية العاملة في محافظة القدس، حيث بلغ إجمالي القيمة المضافة ضمن هذه الأنشطة 64 مليون دولار لعام 2006، وتساهم أنشطة امدادات الكهرباء والمياه ونشاط صنع الأثاث في اقتصاد المحافظة بنسبة 33.0% من إجمالي القيمة المضافة لمجموع الأنشطة الصناعية المختلفة في محافظة القدس. وكانت مساهمة أنشطة صنع المنسوجات وصنع الملابس وصنع الورق ومنتجات الورق ودبغ وتهيئة الجلود وصنع الحقائب والأحذية في القيمة المضافة بقيمة 0.6 مليون دولار، وتساهم أنشطة صنع منتجات المعادن عدا الماكينات، وصنع الآلات والمعدات الأخرى في القيمة المضافة بقيمة 3.6 مليون دولار.

وتشير البيانات المقدرة لعام 2006 حول محافظة القدس إلى أن متوسط نصيب العامل بأجر من تعويضات العاملين في الأنشطة الصناعية بلغ حوالي 9,007 دولار في العام، وبلغ متوسط إنتاجية العامل من الإنتاج 84,930 دولار في العام فيما بلغ متوسط إنتاجية العامل بأجر من الإنتاج لنفس العام 126,040 دولار، وبلغ متوسط نصيب العامل من القيمة المضافة 47,384 دولار فيما بلغ متوسط نصيب العامل بأجر من القيمة المضافة 70,321 دولار. وقد بلغت نسبة القيمة المضافة الى الإنتاج 55.8% ونسبة تعويضات العاملين الى القيمة المضافة بلغت 12.8%، اما نسبة الاهتلاك السنوي الى الإنتاج في الأنشطة الصناعية فقد بلغت 2.3%.

جدول 9-12: عدد المؤسسات والمشتغلين واهم المؤشرات الاقتصادية لانشطة الصناعة في محافظة القدس حسب النشاط الاقتصادي، 2006

Table 9-12: Number of Enterprises, Persons Engaged, and Main Economic Indicators for Industrial Activities in Jerusalem Governorate by Economic Activity, 2006

(القيمة بالالف دولار امريكي)

(Value in US \$ 1000)

Economic Activity	التكوين الرأسمالي الثابت الاجمالي G. F. C. F.	إجمالي القيمة المضافة Gross Value Added	الاستهلاك الوسيط Intermediate Consumption	الإنتاج Output	تعويضات العاملين Compensation of Employees	عدد المشتغلين Number of Persons Engaged	عدد المؤسسات No. of Ent.	النشاط الاقتصادي	دليل النشاط ISIC
Manufacturing	723.1	109,096.5	86,444.0	195,540.5	13,973.7	2,302	494	الصناعة التحويلية	+ D
Electricity and Water Supply								إمدادات الكهرباء والمياه	E
Manufacture of food and beverages	101.1	64,282.7	29,667.6	93,950.3	4,911.0	727	118	صناعة المنتجات الغذائية والمشروبات	+ 15
Manufacture of tobacco Products								صنع منتجات التبغ	16
Manufacture of textiles	0.0	75.2	93.2	168.3	88.4	29	9	صنع المنسوجات	17
Manufacture of Wearing apparel	1.1	325.3	467.2	792.6	503.6	105	31	صنع الملابس	18
Tanning of Leather, manufacture of bags	0.0	235.5	185.4	420.9	112.3	32	10	دبغ وتجهيز الجلود وصنع حقائب وأحذية	+ 19
Manufacture of paper and its products								صنع الورق ومنتجات الورق	21
Publishing, Printing and reproduction	8.9	2,542.0	409.9	2,951.9	398.8	64	18	الطباعة والنشر	22

جدول 12-9 تابع: عدد المؤسسات والمشتغلين واهم المؤشرات الاقتصادية لانشطة الصناعة في محافظة القدس حسب النشاط الاقتصادي، 2006

Table 9-12 Cont.: Number of Enterprises, Persons Engaged, and Main Economic Indicators for Industrial Activities in Jerusalem Governorate by Economic Activity, 2006

(Value in US \$ 1000)

(القيمة بالآلاف دولار أمريكي)

Economic Activity	التكوين الرأسمالي الثابت الاجمالي G. F. C. F.	إجمالي القيمة المضافة Gross Value Added	الاستهلاك الوسيط Intermediate Consumption	الإنتاج Output	تعويضات العاملين Compensation of Employees	عدد المشتغلين Number of Persons Engaged	عدد المؤسسات No. of Ent.	النشاط الاقتصادي	دليل النشاط ISIC
Manufacture of non-metallic products	84.7	4,908.0	16,336.1	21,244.1	2,949.8	351	77	صنع منتجات المعادن اللافلزية الأخرى	26
Manufacture of metal products	3.6	3,611.9	4,343.6	7,955.5	809.7	371	126	صنع منتجات المعادن عدا الماكينات	28
Manufacture of machinery and equipment								صنع الآلات والمعدات الأخرى	29
Manufacture of medical, optical equip	0.0	28.7	19.6	48.3	2.9	4	3	صنع الاجهزة الطبية	33
Manufacture of furniture	523.8	33,087.2	34,921.3	68,008.5	4,197.1	620	103	صنع الأثاث وصنع منتجات أخرى	+ 36
Electricity								إمدادات الكهرباء	40
Grand Total	723.1	109,096.5	86,444.0	195,540.5	13,973.7	2,302	494	المجموع الكلي	

جدول 9-13: عدد المؤسسات والمشتغلين واهم المؤشرات الاقتصادية لانشطة الصناعة في محافظة القدس منطقة (J1) حسب النشاط الاقتصادي، 2005
Table 9-13: Number of Enterprises, Persons Engaged, and Main Economic Indicators for Industrial Activities in Jerusalem Governorate (J1) by Economic Activity, 2005

(Value in US \$ 1000)

(القيمة بالآلاف دولار أمريكي)

Economic Activity	التكوين الرأسمالي الثابت الاجمالي G. F. C. F.	إجمالي القيمة المضافة Gross Value Added	الاستهلاك الوسيط Intermediate Consumption	الإنتاج Output	تعويضات العاملين Compensati- on of Employees	عدد المشتغلين Number of Persons Engaged	عدد المؤسسات No. of Ent.	النشاط الاقتصادي	دليل النشاط ISIC
Manufacturing	73.1	36,937.9	37,477.2	74,415.3	4,945.9	648	126	الصناعة التحويلية	+ D
Electricity and Water supply								إمدادات الكهرباء والغاز والمياه	E
Manufacture of food and beverages	51.7	3,754.6	3,731.0	7,485.7	1,217.4	204	53	صناعة المنتجات الغذائية والمشروبات	+ 15
Manufacture of textiles								صنع المنسوجات	17
Manufacture of Wearing apparel	1.1	186.6	130.5	317.0	48.3	31	22	صنع الملابس	18
Tanning of Leather, manufacture of bags	0.0	176.4	147.1	323.6	85.4	22	3	دبغ وتهيئة الجلود وصنع حقائب وأحذية	19
Publishing,Printing and reproduction	0.9	2,261.9	265.8	2,527.7	224.8	25	6	الطباعة والنشر	22
Manufacture of non- metallic Products	0.0	142.1	543.7	685.9	148.4	26	5	صنع منتجات المعادن اللافلزية الأخرى	26
Manufacture of metal Products	2.4	257.3	563.5	820.8	140.4	39	16	صنع منتجات المعادن عدا الماكينات	28
Manufacture of furniture	17.0	30,159.0	32,095.6	62,254.6	3,081.2	301	21	صنع الأثاث وصنع منتجات أخرى	+ 36
Electricity								إمدادات الكهرباء	40
Grand Total	73.1	36,937.9	37,477.2	74,415.3	4,945.9	648	126	المجموع الكلي	

جدول 9-14: بعض المعدلات المستخلصة لأنشطة الصناعة في محافظة القدس حسب النشاط الاقتصادي، 2006

Table 9-14: Selected Ratios for the Industrial Activities in Jerusalem Governorate by Economic Activity, 2006

Economic Activity	نسبة الإهلاك السنوي إلى الإنتاج	نسبة تعويضات العاملين إلى القيمة المضافة	نسبة القيمة المضافة إلى الإنتاج	متوسط نصيب العامل باجر من القيمة المضافة بالدولار	متوسط نصيب العامل من القيمة المضافة بالدولار	متوسط إنتاجية العامل باجر من الإنتاج بالدولار	متوسط إنتاجية العامل من الإنتاج بالدولار	متوسط نصيب العامل باجر من تعويضات العاملين بالدولار	النشاط الاقتصادي	دليل النشاط ISIC
	Depreciation to Output %	Compensation of Employees to Value Added %	Value Added to Output %	Value Added per Paid Employee in (\$)	Value Added per Person Engaged in (\$)	Output per Paid Employee in (\$)	Output per Person Engaged in (\$)	Annual Compensation per Paid Employee in (\$)		
Manufacturing	2.3	12.8	55.8	70,320.8	47,384.3	126,040.4	84,929.7	9,007.1	الصناعة التحويلية	+ D
Electricity and Water supply									إمدادات الكهرباء والغاز والمياه	E
Manufacture of food and beverages	1.3	7.6	68.4	109,583.6	88,457.1	160,158.4	129,281.6	8,371.8	صناعة المنتجات الغذائية والمشروبات	+ 15
Manufacture of tobacco products									صنع منتجات التبغ	16
Manufacture of textiles	52.4	117.5	44.7	4,176.5	2,624.4	9,351.9	5,876.5	4,908.5	صنع المنسوجات	17
Manufacture of wearing apparel	4.7	154.8	41.0	4,378.3	3,088.6	10,666.0	7,524.3	6,777.8	صنع الملابس	18
Tanning of leather; manufacture of bags	1.5	47.7	56.0	11,776.0	7,355.4	21,047.3	13,146.3	5,617.5	دبغ وتهيئة الجلود وصنع حقائب وأحذية	+ 19
Manufacture of paper and its products									صنع الورق ومنتجات الورق	21
Publishing, printing and reproduction	2.3	15.7	86.1	61,253.7	39,696.3	71,129.6	46,096.5	9,609.5	الطباعة والنشر	22

جدول 14-9 تابع: بعض المعدلات المستخلصة لأنشطة الصناعة في محافظة القدس حسب النشاط الاقتصادي، 2006

Table 9-14 Cont.: Selected Ratios for the Industrial Activities in Jerusalem Governorate by Economic Activity , 2006

Economic Activity	نسبة الإهلاك السنوي إلى الإنتاج	نسبة تعويضات العاملين إلى القيمة المضافة	نسبة القيمة المضافة إلى الإنتاج	متوسط نصيب العامل باجر من القيمة المضافة بالدولار	متوسط نصيب العامل من القيمة المضافة بالدولار	متوسط إنتاجية العامل باجر من الإنتاج بالدولار	متوسط إنتاجية العامل من الإنتاج بالدولار	متوسط نصيب العامل باجر من تعويضات العاملين بالدولار	النشاط الاقتصادي	دليل النشاط ISIC
	Depreciation to Output %	Compensation of Employees to Value Added %	Value Added to Output %	Value Added per Paid Employee in (\$)	Value Added per Person Engaged in (\$)	Output per Paid Employee in (\$)	Output per Person Engaged in (\$)	Annual Compensation per Paid Employee In (\$)		
Manufacture of non-metallic products	2.7	60.1	23.1	22,303.3	13,982.9	96,539.5	60,525.0	13,405.0	صنع منتجات المعادن اللافلزية الأخرى	26
Manufacture of metal products	0.7	22.4	45.4	26,008.4	9,731.0	57,286.2	21,433.5	5,830.5	صنع منتجات المعادن عدا الماكينات	28
Manufacture of machinery and equip.									صنع الآلات والمعدات الأخرى	29
Manufacture of medical, optical equip	1.5	10.2	59.4	28,726.9	7,636.1	48,332.7	12,847.6	2,918.5	صنع الاجهزة الطبية	33
Manufacture of furniture	3.5	12.7	48.7	73,353.3	53,392.1	150,772.7	109,743.9	9,304.8	صنع الاثاث وصنع منتجات اخرى	+ 36
Electricity									امدادات الكهرباء	40
Grand Average	2.3	12.8	55.8	70,320.8	47,384.3	126,040.4	84,929.7	9,007.1	المتوسط الكلي	

جدول 9-15: بعض المعدلات المستخلصة لأنشطة الصناعة في محافظة القدس منطقة (J1) حسب النشاط الاقتصادي، 2005

Table 9-15: Selected Ratios for the Industrial Activities in Jerusalem Governorate (J1) by Economic Activity, 2005

Economic Activity	نسبة الاهتلاك السني إلى الإنتاج	نسبة تعويضات العاملين إلى القيمة المضافة	نسبة القيمة المضا فة إلى الإنتاج	متوسط نصيب العامل باجر من القيمة المضافة بالدولار	متوسط نصيب العامل من القيمة المضافة بالدولار	متوسط إنتاجية العامل باجر من الإنتاج بالدولار	متوسط إنتاجية العامل من الإنتاج بالدولار	متوسط نصيب العامل باجر من تعويضات العاملين بالدولار	النشاط الاقتصادي	دليل النشاط ISIC
	Depreci- ation to Output %	Compens- a-tion of Employee s to Value Added %	Value Added to Output %	Value Added per Paid Employee in (\$)	Value Added per Person Engaged in(\$)	Output per Paid Employee in(\$)	Output per Person Engaged in(\$)	Annual Compens- ation per Paid Employee in(\$)		
Manufacturing	3.2	13.4	49.6	74,791.6	56,978.9	150,675.2	114,789.6	10,014.6	الصناعة التحويلية	+ D
Electricity and Water supply									إمدادات الكهرباء والغاز والمياه	E
Manufacture of food and beverages	0.8	32.4	50.2	26,407.9	18,376.2	52,649.7	36,636.7	8,562.8	صناعة المنتجات الغذائية والمشروبات	+ 15
Manufacture of textiles									صنع المنسوجات	17
Manufacture of wearing apparel	0.4	25.9	58.9	24,232.5	6,058.1	41,175.2	10,293.8	6,276.1	صنع الملابس	18
Tanning of leather manufacture of bags	0.1	48.4	54.5	11,027.9	8,020.3	20,223.3	14,707.9	5,338.1	دبغ وتهيئة الجلود وصنع حقائب وأحذية	19
Publishing, printing and reproduction	1.8	9.9	89.5	119,047.4	90,476.0	133,037.1	101,108.2	11,831.9	الطباعة والنشر	22
Manufacture of non-metallic products	3.0	104.4	20.7	7,480.1	5,466.2	36,098.3	26,379.5	7,811.2	صنع منتجات المعادن اللافلزية الأخرى	26
Manufacture of metal products	0.7	54.6	31.3	15,557.2	6,520.1	49,628.9	20,799.6	8,486.9	صنع منتجات المعادن عدا الماكينات	28
Manufacture of furniture	3.7	10.2	48.4	110,286.1	100,298.5	227,653.9	207,037.5	11,267.5	صنع الأثاث وصنع منتجات أخرى	+ 36
Electricity									إمدادات الكهرباء	40
Grand Average	3.2	13.4	49.6	74,791.6	56,978.9	150,675.2	114,789.6	10,014.6	المتوسط الكلي	

3. أنشطة التجارة الداخلية

حسب بيانات عام 2006، بلغ عدد المؤسسات العاملة في قطاع التجارة الداخلية في محافظة القدس 2,797 مؤسسة يعمل بها 5,741 مشغلاً. وتتركز المؤسسات العاملة ضمن هذا القطاع لمحافظة القدس في نشاط تجارة التجزئة واصلاح السلع الشخصية، حيث تشكل ما نسبته 81% من إجمالي عدد مؤسسات التجارة الداخلية في محافظة القدس وتقوم بتشغيل ما نسبته 72% من إجمالي عدد المشغولين في قطاع التجارة الداخلية في المحافظة.

وبلغ حجم الإنتاج لقطاع التجارة الداخلية في محافظة القدس 86.5 مليون دولار، وبلغت القيمة المضافة التي حققتها هذه الأنشطة لنفس العام 64.2 مليون دولار، وكانت مساهمة أنشطة تجارة التجزئة من الإنتاج ما نسبته 59.6% وما نسبته 57.0% من القيمة المضافة لقطاع التجارة الداخلية في المحافظة. وبلغ متوسط نصيب العامل بأجر من تعويضات العاملين في هذا القطاع 5,553.6 دولاراً في العام، وبلغ متوسط إنتاجية العامل من الإنتاج 15,059.1 دولاراً في هذا العام فيما بلغ متوسط إنتاجية العامل بأجر من الإنتاج 36,756.3 دولاراً في العام، وبلغ متوسط نصيب العامل من القيمة المضافة 11,187.9 دولاراً، فيما بلغ متوسط نصيب العامل بأجر من القيمة المضافة 27,307.5 دولاراً. وقد بلغت نسبة القيمة المضافة الى الانتاج 74.3%، ونسبة تعويضات العاملين الى القيمة المضافة بلغت 20.3%، اما نسبة الاهتلاك السنوي الى الانتاج في أنشطة التجارة الداخلية فقد بلغت 1.9%.

جدول 9-16: عدد المؤسسات والمشتغلين وأهم المؤشرات الاقتصادية لانشطة التجارة الداخلية في محافظة القدس حسب النشاط الاقتصادي، 2006

Table 9-16: Number of Enterprises, Persons Engaged, and Main Economic Indicators for Internal Trade in Jerusalem Governorate by Economic Activity, 2006

(Value in US \$ 1000)

(القيمة بالالف دولار امريكي)

Economic Activity	التكوين الرأسمالي الثابت الاجمالي G. F. C. F.	إجمالي القيمة المضافة Gross Value Added	الاستهلاك الوسيط Intermediate Consumption	الإنتاج Output	تعويضات العاملين Compensation of Employees	عدد المشتغلين Number of Persons Engaged	عدد المؤسسات No. of Ent.	النشاط الاقتصادي	دليل النشاط ISIC
Sale & Repair of Motor Vehicles	131.6	20,503.6	5,237.0	25,740.4	4,004.3	1,298	473	بيع وصيانة المركبات وبيع الوقود	50
Wholesale Trade & Commission Trade	334.7	7,150.6	2,070.4	9,221.1	1,649.2	311	55	تجارة الجملة	51
Retail Trade, Repair of Personal Goods	810.5	36,575.6	14,917.2	51,492.8	7,409.1	4,132	2,269	تجارة التجزئة واصلاح السلع الشخصية	52
Total	1,276.8	64,229.8	22,224.6	86,454.3	13,062.6	5,741	2,797	المجموع	

جدول 9-17: عدد المؤسسات والمشتغلين واهم المؤشرات الاقتصادية لانشطة التجارة الداخلية في محافظة القدس منطقة (J1) حسب النشاط الاقتصادي، 2005

Table 9-17: Number of Enterprises, Persons Engaged and Main Economic Indicators for Internal trade in Jerusalem Governorate (J1) by Economic Activity, 2005

(Value in US \$ 1000)

(القيمة بالالف دولار امريكي)

Economic Activity	التكوين الرأسمالي الثابت الاجمالي G. F. C. F.	اجمالي القيمة المضافة Gross Value Added	الاستهلاك الوسيط Intermediate Consumption	الانتاج Output	تعويضات العاملين Compensation of Employees	عدد المشتغلين Number of Persons Engaged	عدد المؤسسات No. of Ent.	النشاط الاقتصادي	دليل النشاط ISIC
Sale & Repair of Motor Vehicles	131.6	15,140.2	3,038.4	18,178.5	2,067.9	391	118	بيع وصيانة المركبات وبيع الوقود	50
Wholesale Trade & Commission Trade	110.3	2,094.5	742.6	2,837.1	559.9	107	25	تجارة الجملة	51
Retail Trade, Repair of Personal Goods	470.5	26,761.7	10,861.2	37,622.9	6,026.0	2,560	1,367	تجارة التجزئة واصلاح السلع الشخصية	52
Total	712.4	43,996.4	14,642.2	58,638.5	8,653.8	3,058	1,510	المجموع	

جدول 9-18: بعض المعدلات المستخلصة لأنشطة التجارة الداخلية في محافظة القدس حسب النشاط الاقتصادي، 2006

Table 9-18: Selected Ratios for Internal Trade Activities in Jerusalem Governorate by Economic Activity, 2006

Economic Activity	نسبة الإهلاك السنوي إلى الانتاج	نسبة تعويضات العاملين إلى القيمة المضافة	نسبة القيمة المضافة إلى الانتاج	متوسط نصيب العامل باجر من القيمة المضافة بالدولار	متوسط نصيب العامل من القيمة المضافة بالدولار	متوسط انتاجية العامل باجر من الانتاج بالدولار	متوسط انتاجية العامل من الانتاج بالدولار	متوسط نصيب العامل باجر من تعويضات العاملين بالدولار	النشاط الاقتصادي	دليل النشاط ISIC
	Depreciation to Output %	Compensation of Employees to Value Added %	Value Added to Output %	Value Added per Paid Employee in (\$)	Value Added per Person Engaged in (\$)	Output per Paid Employee in (\$)	Output per Person Engaged in (\$)	Annual Compensation per Paid Employee in (\$)		
Sale & Repair of Motor Vehicles	1.1	19.5	79.7	26,762.2	15,798.3	33,597.6	19,833.4	5,226.6	بيع وصيانة المركبات وبيع الوقود	50
Wholesale Trade & Commission Trade	2.8	23.1	77.5	32,249.2	22,970.9	41,586.8	29,622.0	7,437.7	تجارة الجملة	51
Retail Trade, Repair of Personal Goods	2.1	20.3	71.0	26,810.6	8,852.0	37,745.1	12,462.3	5,431.0	تجارة التجزئة واصلاح السلع الشخصية	52
Grand Average	1.9	20.3	74.3	27,307.5	11,187.9	36,756.3	15,059.1	5,553.6	المتوسط الكلي	

جدول 9-19: بعض المعدلات المستخلصة لأنشطة التجارة الداخلية في محافظة القدس منطقة (J1) حسب النشاط الاقتصادي، 2005

Table 9-19: Selected Ratios for Internal Trade Activities in Jerusalem Governorate (J1) by Economic Activity, 2005

Economic Activity	نسبة الاهتلاك السنوي الى الانتاج Depreciation to Output %	نسبة تعويضات العاملين الى القيمة المضافة Compesation of Employees to Value Added %	نسبة القيمة المضافة الى الانتاج Value Added to Output %	متوسط نصيب العامل باجر من القيمة المضافة بالدولار Value Added per Paid Employee in (\$)	متوسط نصيب العامل من القيمة المضافة بالدولار Value Added per Person Engaged in (\$)	متوسط انتاجية العامل باجر من الانتاج بالدولار Output per Paid Employee in (\$)	متوسط انتاجية العامل من الانتاج بالدولار Output per Person Engaged in (\$)	متوسط نصيب العامل باجر من تعويضات العاملين بالدولار Annual Compensation per Paid Employee in (\$)	النشاط الاقتصادي	دليل النشاط ISIC
Sale & repair of motor vehicles	0.5	13.7	83.3	63,614.3	38,721.7	76,380.3	46,492.3	8,688.7	بيع وصيانة المركبات وبيع الوقود	50
Wholesale trade & commission trade	1.6	26.7	73.8	28,304.1	19,574.8	38,339.2	26,515.0	7,566.2	تجارة الجملة	51
Retail trade, repair of personal goods	2.0	22.5	71.1	33,080.0	10,453.8	46,505.4	14,696.4	7,448.7	تجارة التجزئة واصلاح السلع الشخصية	52
Grand Average	1.5	19.7	75.0	39,282.4	14,387.3	52,355.8	19,175.4	7,726.5	المتوسط الكلي	

4. أنشطة النقل والتخزين والاتصالات

بلغ عدد المؤسسات العاملة في أنشطة النقل المنظم لعام 2006 في محافظة القدس 101 مؤسسة يعمل فيها 790 مشغلاً، وبلغ حجم الإنتاج المتحقق من أنشطة النقل 30.1 مليون دولار ، وبلغ حجم القيمة المضافة التي حققتها تلك الأنشطة 19.8 مليون دولار . ويساهم نشاط النقل البري بما نسبته 57.4% من عدد المؤسسات وبما نسبته 48.6% من حجم الإنتاج و50.8% من إجمالي القيمة المضافة. وتساهم أنشطة البريد والاتصالات ووكالات السياحة والسفر والأنشطة الأخرى بما نسبته 42.6% من عدد المؤسسات، وما نسبته 51.4% من حجم الإنتاج و49.2% من إجمالي القيمة المضافة.

بلغ متوسط نصيب العامل بأجر من تعويضات العاملين لقطاع النقل المنظم في محافظة القدس 12,003.0 دولاراً في عام 2006 ، وبلغ متوسط إنتاجية العامل من الإنتاج 38,163.4 دولاراً، بينما بلغ متوسط إنتاجية العامل بأجر من الإنتاج 47,628.9 دولاراً، وبلغ متوسط نصيب العامل من القيمة المضافة 25,121.0 دولاراً فيما بلغ متوسط نصيب العامل باجر من القيمة المضافة 31,351.7 دولاراً، وبلغت نسبة القيمة المضافة إلى الإنتاج 65.8%، ونسبة تعويضات العاملين إلى القيمة المضافة بلغت 38.3%، أما نسبة الإهلاك السنوي إلى الإنتاج في أنشطة النقل المنظم فقد بلغت 10.6%.

كما بلغ عدد المركبات العاملة ضمن قطاع النقل غير المنظم 678 مركبة يعمل بها 697 مشغلاً، فيما بلغ حجم الإنتاج المتحقق من هذه المركبات 11.9 مليون دولار، وبلغت القيمة المضافة المتحققة من نشاط النقل غير المنظم لهذه المركبات 5.1 مليون دولار . يساهم نشاط النقل البري للركاب غير المحدد بمواعيد (تكسي ومركبات خصوصية) بما نسبته 85.8% من إجمالي عدد (المركبات) في هذا القطاع، وما نسبته 86.2% من إجمالي عدد المشغلين وما نسبته 89.8% من حجم الإنتاج بالإضافة لما نسبته 88.6% من إجمالي القيمة المضافة، فيما يساهم نشاط النقل البري للبضائع بما نسبته 14.2% من إجمالي عدد المؤسسات (المركبات) وما نسبته 13.8% من إجمالي المشغلين، وكذلك 10.2% من حجم الإنتاج و11.4% من إجمالي القيمة المضافة، وبلغ متوسط نصيب العامل باجر من تعويضات العاملين لقطاع النقل غير المنظم 6,575.8 دولاراً في العام وبلغ متوسط إنتاجية العامل من الإنتاج 17,056.0 دولاراً في العام بينما بلغ متوسط إنتاجية العامل باجر من الإنتاج 125,136.8 دولار وبلغ متوسط نصيب العامل من القيمة المضافة 7,296.0 دولار فيما بلغ متوسط نصيب العامل باجر من القيمة المضافة 53,529.5 دولار . وبلغت نسبة القيمة المضافة الى الإنتاج 42.8%، ونسبة تعويضات العاملين الى القيمة المضافة بلغت 12.3% اما نسبة الإهلاك السنوي الى الإنتاج في أنشطة النقل غير المنظم فقد بلغت 14.5%.

جدول 9-20: عدد المؤسسات والمشتغلين وأهم المؤشرات الاقتصادية لانشطة النقل المنظم في محافظة القدس حسب النشاط الاقتصادي، 2006

Table 9-20: Number of Enterprises, Persons Engaged and Main Economic Indicators for Formal Transport in Jerusalem Governorate by Economic Activity, 2006

(Value in US \$ 1000) (القيمة بالالف دولار امريكي)

Economic Activity	التكوين الرأسمالي الثابت الاجمالي G. F. C. F.	اجمالي القيمة المضافة Gross Value Added	الاستهلاك الوسيط Intermediate Consumption	الانتاج Output	تعويضات العاملين Compensation of Employees	عدد المشتغلين Number of Persons Engaged	عدد المؤسسات No. of Ent.	النشاط الاقتصادي	دليل النشاط I S I C
Land Transport	404.3	10,075.8	4,575.1	14,650.8	3,468.2	521	58	النقل البري	60
Supporting & Auxiliary Transport	99.8	9,769.8	5,728.4	15,498.3	4,129.7	269	43	الانشطة المساعدة، أنشطة وكالات السفر	+ 63
Post & Telecommunications								البريد والاتصالات السلكية واللاسلكية	64
Total	504.1	19,845.6	10,303.5	30,149.1	7,597.9	790	101	المجموع	

جدول 9-21: عدد المؤسسات والمشتغلين وأهم المؤشرات الاقتصادية لانشطة النقل المنظم في محافظة القدس منطقة (J1) حسب النشاط الاقتصادي، 2005

Table 9-21: Number of Enterprises, Persons Engaged and Main Economic Indicators for Formal Transport in Jerusalem Governorate (J1) by Economic Activity, 2005

(القيمة بالالف دولار امريكي)

(Value in US \$ 1000)

Economic Activity	التكوين الرأسمالي الثابت الاجمالي G.F.C.F	اجمالي القيمة المضافة Gross Value Added	الاستهلاك الوسيط Intermediate Consumption	الانتاج Output	تعويضات العاملين Compensation of Employees	عدد المشتغلين No. of Persons Engaged	عدد المؤسسات No. of Ent.	النشاط الاقتصادي	دليل النشاط ISIC
Land Transport	329.2	9,453.7	3,451.5	12,905.2	2,862.5	418	43	النقل البري	60
Supporting & Auxiliary Transport	99.8	9,371.9	5,705.1	15,077.0	4,102.8	261	39	الانشطة المساعدة، أنشطة وكالات السفر	+ 63
Post & Telecommunications								البريد والاتصالات السلكية واللاسلكية	64
Total	429.0	18,825.6	9,156.6	27,982.2	6,965.3	679	82	المجموع	

جدول 9-22: بعض المعدلات المستخلصة لأنشطة النقل المنظم في محافظة القدس حسب النشاط الاقتصادي، 2006

Table 9-22: Selected Ratios for Formal Transport Activities in Jerusalem Governorate by Economic Activity, 2006

Economic Activity	نسبة الإهلاك السنوي إلى الإنتاج Depreciation to Output %	نسبة تعويضات العاملين إلى القيمة المضافة Compensation of Employees to Value Added %	نسبة القيمة المضافة إلى الإنتاج Value Added to Output %	متوسط نصيب العامل بأجر من القيمة المضافة بالدولار Value Added per Paid Employee in (\$)	متوسط نصيب العامل من القيمة المضافة بالدولار Value Added per Person Engaged in (\$)	متوسط إنتاجية العامل بأجر من الإنتاج بالدولار Output per Paid Employee in (\$)	متوسط إنتاجية العامل من الإنتاج بالدولار Output per Person Engaged in (\$)	متوسط نصيب العامل بأجر من تعويضات العاملين بالدولار Annual Compensation per Paid Employee in (\$)	النشاط الاقتصادي	دليل النشاط ISIC
Land Transport	4.0	34.4	68.8	24,220.4	19,339.2	35,218.3	28,120.5	8,337.0	النقل البري	60
Supporting & Auxiliary Transport	16.8	42.3	63.0	45,022.1	36,319.0	71,420.7	57,614.5	19,030.9	الأنشطة المساعدة، أنشطة وكالات السفر	+ 63
Post & Telecommunications									البريد والاتصالات السلكية واللاسلكية	64
Grand Average	10.6	38.3	65.8	31,351.7	25,121.0	47,628.9	38,163.4	12,003.0	المتوسط الكلي	

جدول 9-23: بعض المعدلات المستخلصة لأنشطة النقل المنظم في محافظة القدس منطقة (J1) حسب النشاط الاقتصادي، 2005

Table 9-23: Selected Ratios for Formal Transport Activities in Jerusalem Governorate (J1) by Economic Activity, 2005

Economic Activity	نسبة الإهلاك السنوي إلى الإنتاج Depreciation to Output %	نسبة تعويضات العاملين إلى القيمة المضافة Compensation of Employees to Value Added %	نسبة القيمة المضافة إلى الإنتاج Value Added to Output %	متوسط نصيب العامل بأجر من القيمة المضافة بالدولار Value Added per Paid Employee in (\$)	متوسط نصيب العامل من القيمة المضافة بالدولار Value Added per Person Engaged in (\$)	متوسط إنتاجية العامل بأجر من الإنتاج بالدولار Output per Paid Employee in (\$)	متوسط إنتاجية العامل من الإنتاج بالدولار Output per Person Engaged in (\$)	متوسط نصيب العامل بأجر من تعويضات العاملين بالدولار Annual Compensation per Paid Employee in (\$)	النشاط الاقتصادي	دليل النشاط ISIC
Land Transport	3.8	30.3	73.3	27,969.5	22,616.5	38,181.1	30,873.7	8,468.9	النقل البري	60
Supporting & Auxiliary Transport	17.2	43.8	62.2	44,207.1	35,907.7	71,117.9	57,766.3	19,352.8	الأنشطة المساعدة، أنشطة وكالات السفر	+ 63
Post & Telecommunications									البريد والاتصالات السلكية واللاسلكية	64
Geand Average	11.1	37.0	67.3	34,228.4	27,725.5	50,876.7	41,210.9	12,664.2	المتوسط الكلي	

جدول 9-24: عدد المركبات والمشتغلين واهم المؤشرات الاقتصادية لانشطة النقل غير المنظم في محافظة القدس حسب النشاط الاقتصادي، 2006

Table 9-24: Number of Vehicles, Persons Engaged and Main Economic Indicators for Informal Transport in Jerusalem Governorate by Economic Activity, 2006

(Value in US \$ 1000) (القيمة بالالف دولار امريكي)

Economic Activity	إجمالي القيمة المضافة Gross Value Added	الاستهلاك الوسيط Intermediate Consumption	الإنتاج Output	عدد المشتغلين Number of Persons Engaged	عدد المركبات Number of Vehicles	النشاط الاقتصادي	دليل النشاط ISIC
Other non-scheduled passenger transport (Taxi and Private)	4,503.4	6,173.7	10,677.1	601	582	أنواع النقل البري الأخرى للركاب غير المحددة بموعد (تكسي عمومي ومركبات خصوصية)	6022
Freight transport by road	581.9	629.0	1,210.9	96	96	النقل البري للبضائع	6023
Total	5,085.3	6,802.7	11,888.0	697	678	المجموع	

جدول 9-25: بعض المعدلات المستخلصة لأنشطة النقل غير المنظم في محافظة القدس حسب النشاط الاقتصادي، 2006

Table 9-25: Selected Ratios for Informal Transport Activities in Jerusalem Governorate by Economic Activity, 2006

Economic Activity	نسبة الاهتلاك السنوي الى الانتاج Depreciation to Output %	نسبة تعويضات العاملين الى القيمة المضافة Compensation of Employees to Value Added %	نسبة القيمة المضافة الى الإنتاج Value Added to Output %	متوسط نصيب العامل باجر من القيمة المضافة بالدولار Value Added per Paid Employee in (\$)	متوسط نصيب العامل من القيمة المضافة بالدولار Value Added per Person Engaged in (\$)	متوسط انتاجية العامل باجر من الانتاج بالدولار Output per Paid Employee in (\$)	متوسط انتاجية العامل من الانتاج بالدولار Output per Person Engaged in (\$)	متوسط نصيب العامل باجر من تعويضات العاملين بالدولار Annual Compensation per Paid Employee in (\$)	النشاط الاقتصادي	دليل النشاط ISIC
Other Non-Scheduled Passenger Transport	15.5	13.9	42.2	47,404.2	7,493.2	112,390.5	17,765.6	6,575.8	أنواع النقل البري الأخرى للركاب غير المحددة بموعد	6022
Freight Transport by Road	5.6	0.0	48.1	0.0	6,061.5	0	12,613.5	0.0	النقل البري للبضائع	6023
Grand Average	14.5	12.3	42.8	53,529.5	7,296.0	125,136.8	17,056.0	6,575.8	المتوسط الكلي	

5. أنشطة الخدمات

بلغ عدد المؤسسات العاملة في قطاع الخدمات عام 2006 في محافظة القدس 1,087 مؤسسة، ويعمل في هذه المؤسسات 4,385 مشغلاً. وبلغ حجم الإنتاج لأنشطة قطاع الخدمات في محافظة القدس حوالي 68.3 مليون دولار، وبلغ حجم القيمة المضافة المتحققة لهذه الأنشطة 43.4 مليون دولار في محافظة القدس. من ناحية أخرى فإن أنشطة الصحة والعمل الاجتماعي تحتل المركز الأول ضمن أنشطة هذا القطاع في محافظة القدس حيث ساهمت بما نسبته 47.9% من إجمالي الإنتاج في حين بلغت نسبة مساهمته في إجمالي القيمة المضافة المتحققة للقطاع نفسه في محافظة القدس 50.9%.

وتأتي أنشطة الفنادق والمطاعم في المركز الثاني حيث بلغت نسبة مساهمته 22.9% من إجمالي قيمة الإنتاج في محافظة القدس، وبلغت نسبة مساهمته في إجمالي القيمة المضافة 18.2%.

وتشير بيانات مسح الخدمات لعام 2006 في محافظة القدس إلى أن المتوسط الفعلي لنصيب العامل بأجر من تعويضات العاملين بلغ 8576.1 دولار أمريكي وذلك على مستوى قطاع الخدمات، وبلغ متوسط إنتاجية العامل من الإنتاج 15,568.0 دولاراً، بينما بلغ متوسط إنتاجية العامل بأجر من الإنتاج 22,156.9 دولاراً، وبلغ متوسط نصيب العامل من القيمة المضافة 9,896.7 دولاراً، فيما بلغ متوسط نصيب العامل بأجر من القيمة المضافة 14,085.4 دولاراً، وبلغت نسبة القيمة المضافة إلى الإنتاج 63.6% ونسبة تعويضات العاملين إلى القيمة المضافة بلغت 60.9%. أما نسبة الإهلاك السنوي إلى الإنتاج في أنشطة الخدمات فقد بلغت 9.8%.

جدول 9-26: عدد المؤسسات والمشتغلين واهم المؤشرات الاقتصادية لانشطة الخدمات في محافظة القدس حسب النشاط الاقتصادي، 2006

Table 9-26: Number of Enterprises, Persons Engaged and Main Economic Indicators for Services in Jerusalem Governorate by Economic Activity, 2006

(Value in US \$ 1000)

(القيمة بالالف دولار امريكي)

Economic Activity	التكوين الرأسمالي الثابت الاجمالي G. F. C. F.	اجمالي القيمة المضافة Gross Value	الاستهلاك الوسيط Intermediate Consumption	الانتاج Output	تعويضات العاملين Compensation of Employees	عدد المشتغلين Number of Persons Engaged	عدد المؤسسات No. of Ent.	النشاط الاقتصادي	دليل النشاط ISIC
Hotels & Restaurants	199.1	7,898.4	7,709.6	15,608.0	6,221.6	1,060	294	الفنادق والمطاعم	ح H
Real Estate Activities	57.9	5,648.4	1,878.9	7,527.3	1,969.1	447	211	الانشطة العقارية والايجارية	ك K
Education	29.0	2,849.0	1,549.9	4,398.9	2,848.4	517	74	التعليم	م M
Health & Social Work	3,341.9	22,082.9	10,591.7	32,674.6	12,350.0	1,550	149	الصحة والعمل الاجتماعي	ن N
Other community, Social & Personal Services	1,093.0	4,918.4	3,138.3	8,056.7	3,033.8	811	359	أنشطه الخدمه الاجتماعيه والشخصيه الاخري	س O
Total	4,720.9	43,397.1	24,868.4	68,265.5	26,422.9	4,385	1,087	المجموع	

جدول 27-9: عدد المؤسسات والمشتغلين وأهم المؤشرات الاقتصادية لانشطة الخدمات في محافظة القدس منطقة (J1) حسب النشاط الاقتصادي، 2005

Table 9-27: Number of Enterprises, Persons Engaged and Main Economic Indicators for services in Jerusalem Governorate (J1) by Economic Activity, 2005

(Value in US \$ 1000)

(القيمة بالالف دولار امريكي)

Economic Activity	التكوين الرأسمالي الثابت الاجمالي G. F. C. F.	اجمالي القيمة المضافة Gross Value Added	الاستهلاك الوسيط Intermediate Consumption	الانتاج Output	تعويضات العاملين Compensation of Employees	عدد المشتغلين Number of Persons Engaged	عدد المؤسسات No. of Ent.	النشاط الاقتصادي	دليل النشاط ISIC
Hotels & Restaurants	199.1	5,354.3	4,709.9	10,064.1	5,298.5	761	170	الفنادق والمطاعم	H ح
Real Estate,Renting & Business Activities	57.9	4,884.1	1,559.6	6,443.7	1,798.9	326	125	الانشطة العقارية والايجاريه	K ك
Education	9.6	1,700.3	1,368.4	3,068.7	1,805.9	252	26	التعليم	M م
Health & Social Work	2,946.7	12,518.3	7,855.2	20,373.6	8,017.3	887	98	الصحة والعمل الاجتماعي	N ن
Other community, Social & Personal Services	45.9	3,393.0	2,023.9	5,416.9	2,876.6	496	156	أنشطه الخدمه الاجتماعيه والشخصيه الاخرى	O س
Total	3,259.2	27,850.0	17,517.0	45,367.0	19,797.2	2,722	575	المجموع	

جدول 9-28: بعض المعدلات المستخلصة لأنشطة الخدمات في محافظة القدس حسب النشاط الاقتصادي، 2006

Table 9-28: Selected Ratios for Services Activities in Jerusalem Governorate by Economic Activity, 2006

Economic Activity	نسبة الإهلاك السنوي الى الانتاج Depreciation to Output %	نسبة تعويضات العاملين الى القيمة المضافة Compensation of Employees to Value Added %	نسبة القيمة المضافة الى الانتاج Value Added to Output %	متوسط نصيب العامل باجر من القيمة المضافة بالدولار Value Added per Employee in (\$)	متوسط نصيب العامل من القيمة المضافة بالدولار Value Added per Person Engaged in (\$)	متوسط انتاجية العامل باجر من الانتاج بالدولار Output per Paid Employee in (\$)	متوسط انتاجية العامل من الانتاج بالدولار Output per Person Engaged in (\$)	متوسط نصيب العامل باجر من تعويضات العاملين بالدولار Annual Compensation per Paid Employee in (\$)	النشاط الاقتصادي	دليل النشاط ISIC
Hotels & Restaurants	2.5	78.8	50.6	13,055.2	7,451.3	25,798.3	14,724.5	10,283.6	الفنادق والمطاعم	H ح
Real Estate Activities	1.3	34.9	75.0	24,773.7	12,636.2	33,014.5	16,839.6	8,636.4	الانشطة العقارية والاجارية	K ك
Education	6.0	100.0	64.8	6,289.2	5,510.6	9,710.6	8,508.5	6,287.9	التعليم	M م
Health & Social Work	15.5	55.9	67.6	15,807.4	14,247.0	23,389.1	21,080.4	8,840.4	الصحة والعمل الاجتماعي	N ن
Other community, Social & Personal Services	10.7	61.7	61.0	12,357.8	6,064.6	20,243.0	9,934.3	7,622.6	أنشطه الخدمة الاجتماعيه والشخصيه الاخرى	O س
Grand Average	9.8	60.9	63.6	14,085.4	9,896.7	22,156.9	15,568.0	8,576.1	المتوسط الكلي	

جدول 9-29: بعض المعدلات المستخلصة لأنشطة الخدمات في محافظة القدس منطقة (J1) حسب النشاط الاقتصادي، 2005

Table 9-29: Selected Ratios for Services Activities in Jerusalem Governorate (J1) by Economic Activity, 2005

Economic Activity	نسبة الاهتلاك السنوي الى الانتاج Depreciation to Output%	نسبة تعويضات العاملين الى القيمة المضافة Compensation of Employees to Value Added %	نسبة القيمة المضافة الى الانتاج Value Added to Output	متوسط نصيب العامل باجر من القيمة المضافة بالدولار Value Added per Paid Employee in (\$)	متوسط نصيب العامل من القيمة المضافة بالدولار Value Added per Person Engaged in (\$)	متوسط إنتاجية العامل باجر من الإنتاج بالدولار Output per Paid Employee in (\$)	متوسط إنتاجية العامل من الإنتاج بالدولار Output per Person Engaged in (\$)	متوسط نصيب العامل باجر من تعويضات العاملين بالدولار Annual Compensation per Paid Employee in (\$)	النشاط الاقتصادي	دليل النشاط ISIC
Hotels & Restaurants	3.5	99.0	53.2	10,949.4	7,035.8	20,581.1	13,224.8	10,835.4	الفنادق والمطاعم	H ح
Real Estate, Renting & Business Activities	0.8	36.8	75.8	25,437.9	14,981.8	33,560.7	19,765.8	9,369.2	الانشطة العقارية والايجاريه	K ك
Education	3.7	106.2	55.4	8,417.2	6,747.1	15,191.5	12,177.3	8,940.1	التعليم	M م
Health & Social Work	21.6	64.0	61.4	15,397.7	14,113.1	25,059.8	22,969.1	9,861.3	الصحة والعمل الاجتماعي	N ن
Other Community, Social & Personal Serv.	12.8	84.8	62.6	10,376.2	6,840.7	16,565.6	10,921.3	8,796.9	أنشطة الخدمة الاجتماعيه والشخصيه الاخرى	O س
Grand Average	12.4	71.1	61.4	13,766.7	10,231.4	22,425.6	16,666.8	9,786.0	المتوسط الكلي	

المصادر

1. الجهاز المركزي للإحصاء الفلسطيني، 2008. إحصاءات رخص الأبنية 2007. رام الله - فلسطين.
2. الجهاز المركزي للإحصاء الفلسطيني، 2007. كتاب القدس الإحصائي السنوي رقم "9". رام الله - فلسطين.
3. الجهاز المركزي للإحصاء الفلسطيني، 2004. الحسابات القومية الفلسطينية، 2001-2002. رام الله - فلسطين.
4. الجهاز المركزي للإحصاء الفلسطيني، 2005. التعداد العام للمنشآت وتحديثاته لغاية 31 كانون اول 2005. رام الله-فلسطين.
5. الجهاز المركزي للإحصاء الفلسطيني، 2007. سلسلة المسوح الاقتصادية، 2006. (بيانات غير منشورة). رام الله فلسطين.
6. الجهاز المركزي للإحصاء الفلسطيني، 2008. نشرة الأسعار والأرقام القياسية، 2007. رام الله - فلسطين.
7. الجهاز المركزي للإحصاء الفلسطيني، 2008، التعداد العام للسكان والمساكن والمنشآت 2007، رام الله - فلسطين

الفصل العاشر

السياحة

الفصل العاشر

السياحة

يعرض هذا الفصل عدة مؤشرات حول النشاط الفندقى وحركة النزلاء فى الفنادق. وتشمل هذه المؤشرات عدد الفنادق العاملة وعدد الغرف والأسرة المتوفرة فيها، والمرافق والتجهيزات فى الفنادق وفى الغرف، وعدد لىالى المبيت خلال فترة الإسناد الزمنى، وعدد النزلاء حسب الجنسية، ومعدلات إشغال الغرف والأسرة ومعدلات لىالى المبيت، وعدد العاملين فى الفنادق. هذا ويشمل الفصل تعريفات لأهم المؤشرات السياحية الواردة فيه.

المصدر الرئيسى لبيانات هذا الفصل هو مسح الفنادق للأعوام 1999-2007، إضافة إلى بيانات السجلات الإدارية من المؤسسات ذات العلاقة.

المفاهيم الأساسية:

- الفندق:** يصنف ضمن منشآت الإقامة السياحية الجماعية التي توفر المبيت للزائر في غرفة أو غير ذلك، على أن يكون عدد الأماكن المتوفرة في الفندق تستوعب مجموعة أشخاص يزيد عن معدل عدد أفراد عائلة واحدة، وتكون تحت إدارة موحدة وتقدم خدمات وتسهيلات تشمل خدمة الغرف واعداد الأسرة يوميا وتنظيف المرافق الصحية، ومصنفة في درجات وفئات وفقا للتسهيلات والخدمات التي تقدمها.
- عدد الغرف:** الغرف المعدة للاستخدام من النزلاء للمبيت، وتكون الغرف مفردة أو ثنائية أو ثلاثية أو رباعية، وصنفت الغرف التي تشمل أكثر من أربعة أسرة تحت (أخرى)، أما الجناح فيتألف من غرفة نوم واحدة أو أكثر وصالة وحمام خاص.
- عدد الأسرة:** هو إجمالي عدد الأسرة المفردة في الفندق والمعدة للاستخدام من قبل النزلاء باستثناء الأسرة التي تضاف إلى الفندق عند الطلب ويعتبر السرير المزدوج داخل الفندق سريرين مفردين.
- النزلاء:** هم الأشخاص الذين ينزلون في الفندق بأجر، ويعتبر كل من يترك الفندق ولو لليلة واحدة ثم يعود للفندق ثانية بمثابة نزيل جديد.
- إشغال الأسرة (عدد ليالي المبيت):** تمثل الأسرة المحجوزة للنزيل في الفندق لأجل المبيت سواء أتم المبيت فيها فعليا أو لم يتم، حيث يقاس بوحدة ليلة / شخص.
- الغرف المشغولة:** هي عدد الغرف التي تم حجزها ومدفوعة الأجر من قبل النزلاء لاستخدامها لغرض المبيت. وتعتبر الغرفة مشغولة سواء استخدمت فعليا أو لم تستخدم.

النشاط الفندقى:

بلغ عدد الفنادق العاملة في محافظة القدس في كانون أول 2007، 25 فندقاً عاملاً من اصل 46، حيث توقف العديد منها بسبب الأحداث التي تشهدها الأراضي الفلسطينية من الحصار والإغلاق الإسرائيلي منذ اندلاع انتفاضة الأقصى في شهر أيلول عام 2000. يتوفر في الفنادق العاملة ما مجموعه 1,249 غرفة و2,831 سريراً وبلغ متوسط عدد العاملين فيها 384 عاملاً خلال عام 2007، منهم 333 من الذكور و51 من الإناث. الجدول التالي يوضح عدد الغرف المجهزة في فنادق محافظة القدس للأعوام 2000-2007، وذلك حسب توفر خدمات مختارة.

جدول 10-1: عدد الغرف المجهزة في الفنادق العاملة في محافظة القدس حسب توفر خدمات مختارة، 2007-2000

Table 10-1: Number of Furnished Rooms in Operated hotels in Jerusalem Governorate by Availability of Selected Facilities, 2000-2007

هاتف	تكييف	تدفئة	ثلاجة	تلفزيون	مذياع	حمام خاص	عدد الغرف*	عدد الفنادق*	السنة
Telephone	Air Condition	Heaters	Refrigerator	T.V	Radio	Private Bathroom	No. of Rooms*	No. of Hotels*	Year
1,752	1,362	1,647	398	1,155	958	1,749	1,997	43	2000
719	703	800	442	660	583	798	836	29	2001
763	735	844	309	721	515	847	915	21	2002
763	726	834	309	719	515	838	907	20	2003
813	759	914	315	748	515	913	985	23	2004
740	647	802	280	678	453	822	869	18	2005
1,035	1,029	1,058	426	848	598	1,054	1,209	22	2006
880	870	1,150	220	836	451	1,091	1,249	25	2007

*Represent the number at the end of the year.

* يمثل العدد كما في نهاية العام.

أما على مستوى توفر الخدمات العامة في الفنادق في الجدول التالي يوضح مستوى توفرها:

جدول 10-2: عدد الفنادق في محافظة القدس حسب توفر خدمات عامة مختارة، 2000-2007
Table 10-2: Number of Hotels in Jerusalem Governorate by Availability of Selected Public Services, 2000- 2007

السنة	عدد الفنادق	فاكس	بريد إلكتروني	طباعة	تصوير وثائق	مصبغة	متاجر	صالون تجميل	خدمات للغرف	أخرى
Year	No. of Hotels	Fax	E-mail	Printing	Copy Printer	Dry Clean	Shops	Beauty Salon	Room Services	Others
2000	43	36	29	31	32	20	5	1	29	2
2001	29	16	12	10	10	8	5	1	10	6
2002	21	18	15	12	11	11	4	1	11	3
2003	20	16	14	12	11	10	4	2	11	5
2004	23	21	17	14	13	13	4	1	13	6
2005	18	16	14	12	10	8	3	1	12	6
2006	22	21	17	15	16	11	2	3	17	7
2007	25	25	23	14	13	12	5	4	16	12

وبالنسبة للمرافق العامة المتوفرة في فنادق محافظة القدس فهي كالتالي:

جدول 10-3: عدد المرافق العامة المتوفرة في فنادق محافظة القدس، 2000-2007
Table 10-3: Number of Public Utilities Available in Jerusalem Hotels, 2000- 2007

السنة	المطاعم		قاعات الاجتماعات		موقف سيارات		عدد المصاعد	عدد المسابح	عدد الملاعب/ الصالات الرياضية	السنة	
	Restaurants		Conference Halls		Parking						Year
	السعة/ فرد	العدد	السعة/ فرد	العدد	السعة/ سيارة	العدد					
Capacity/ Person	Number	Capacity/ Person	Number	Capacity/ Car	Number						
2000	6,729	47	3,232	40	309	19	38	2	1		
2001	1,532	17	1,125	24	161	8	11	1	-		
2002	1,527	18	1,465	25	205	9	14	1	1		
2003	1,515	17	1,430	24	205	10	14	1	1		
2004	1,625	18	1,476	27	205	10	15	1	1		
2005	1,475	17	1,375	21	175	8	12	1	1		
2006	2,473	24	1,710	82	215	12	17	1	1		
2007	2,350	27	1,765	23	226	12	12	1	-		

يتضح من الشكل (1-10) يتضح الإنخفاض في معطيات النشاط الفندقي في محافظة القدس خلال سنوات إنتفاضة الأقصى.

شكل 1-10: التغير النسبي في أبرز المؤشرات الفندقية لمحافظة القدس، 2007-2000 مقارنة مع عام 1999

Figure 10-1: Percentage Changes of Main Hotel Indicators in Jerusalem During the Period 2000 – 2007, Compared with the Year 1999.

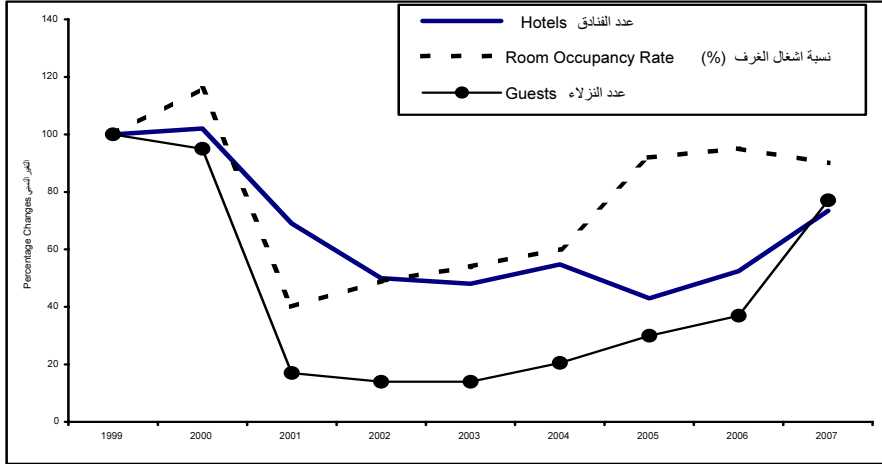

جدول 4-10: عدد نزلاء الفنادق في الأراضي الفلسطينية حسب المنطقة، 2000-2007

Table 10-4: Number of Guests in the Palestinian Territory Hotels by Region, 2000-2007

قطاع غزة	الضفة الغربية				الأراضي الفلسطينية	السنة
	West Bank	القدس	الوسط	الشمال		
Gaza Strip	الجنوب	Jerusalem	Middle	North	Palestinian Territory	Year
20,002	59,228	206,583	41,135	8,763	335,711	2000
2,240	2,791	37,295	12,324	5,558	60,208	2001
6,118	2,291	29,497	10,547	2,904	51,357	2002
4,556	3,427	29,970	20,849	4,010	62,812	2003
10,398	6,934	44,514	33,432	4,906	100,184	2004
7,654	16,740	64,784	37,839	4,891	131,908	2005
2,699	32,716	80,000	31,958	4,428	151,801	2006
1,398	58,398	147,921	103,944	4,205	315,866	2007

جدول 5-10: المؤشرات الرئيسية للنشاط الفندقي في محافظة القدس، 2000-2007

Table 10-5: Main Indicators for Hotel Activities in Jerusalem Governorate, 2000-2007

Indicator	السنة								المؤشر
	2007	2006	2005	2004	2003	2002	2001	2000	
Number of Hotels*	25	22	18	23	20	21	29	43	عدد الفنادق*
Number of Rooms*	1,249	1,209	869	985	907	915	836	1,997	عدد الغرف*
Number of Beds*	2,831	2,758	1,967	2,362	2,147	2,199	2,032	4,345	عدد الأسرة*
Average of Room Occupancy	568.4	242.8	308	215	184	166	171	897	متوسط اشغال الغرف
Room Occupancy Rate(%)	45.5	20.4	35.5	23.0	20.7	19.7	15.4	44.4	نسبة اشغال الغرف (%)
Average of Bed Occupancy	1,080.1	488.9	513	353	258	249	315	1,824	متوسط اشغال الأسرة
Bed Occupancy Rate (%)	38.1	19.0	26.1	15.0	12.2	12.0	12.1	42.0	نسبة اشغال الأسرة (%)
Number of Guests	147,921	80,000	64,784	44,514	29,970	29,497	37,295	206,583	عدد النزلاء
Number of Guest Nights	394,239	224,633	187,284	128,843	94,227	90,847	114,811	665,929	عدد ليالي المبيت

*Represent the number at the end of the year.

* يمثل العدد كما في نهاية العام.

جدول 6-10: النشاط الفندقى في محافظة القدس لمؤشرات مختارة حسب الشهر، 2007

Table 10-6: Activities in Jerusalem Governorate Hotels for Selected Indicators by Month, 2007

Month	إشغال الأسرة Bed Occupancy		إشغال الغرف Room Occupancy		عدد ليالي المبيت No. of Guest Nights	عدد الزلاء No. of Guests	عدد الأسرة المتاح No. of available Beds	عدد الغرف المتاح No. of available Rooms	عدد الفنادق No. of Hotels	الشهر
	النسبة % Rate	المتوسط Average	النسبة % Rate	المتوسط Average						
	January	18.3	422.9	21.1						
February	32.1	788.8	23.6	251.1	22,087	8,884	2,461	1,064	20	شباط
March	38.1	941.0	42.6	478.9	29,172	10,834	2,471	1,124	20	آذار
April	60.1	1446.0	60.7	680.7	43,380	17,756	2,405	1,121	21	نيسان
May	36.1	876.7	49.2	542.5	27,177	8,746	2,428	1,102	20	أيار
June	32.8	723.3	40.7	416.8	21,699	7,242	2,202	1,023	19	حزيران
July	34.2	864.5	51.8	597.3	26,799	10,646	2,531	1,154	22	تموز
August	50.3	1,272.9	62.3	719.0	38,188	11,028	2,531	1,154	22	أب
September	67.5	1,707.5	82.8	941.7	52,933	23,084	2,531	1,137	22	أيلول
October	75.8	2,143.7	78.6	992.1	66,456	28,130	2,830	1,263	26	تشرين أول
November	39.4	1,141.2	46.4	584.3	34,235	11,081	2,894	1,259	26	تشرين ثانى
December	21.1	583.5	29.1	356.2	18,090	5,565	2,770	1,224	25	كانون أول
Annual Average	38.1	1,080.1	45.5	568.4	394,239	147,921	2,537	1,143	25	المعدل السنوي

جدول 10-7: متوسط عدد العاملين في فنادق محافظة القدس حسب الربع وطبيعة العمل والجنس، 2007
Table 10-7: Average Number of Persons Engaged in Jerusalem Governorate Hotels by Quarter, Type of Work and Sex, 2007

Quarter	المجموع Total		إنتاج Operation		إدارة Administration		عدد الفنادق* No. of Hotels*	الربع
	إناث Females	ذكور Males	إناث Females	ذكور Males	إناث Females	ذكور Males		
First Quarter	51	333	36	272	15	61	20	الربع الأول
Second Quarter	50	342	34	283	16	59	19	الربع الثاني
Third Quarter	55	359	38	299	17	60	22	الربع الثالث
Fourth Quarter	53	330	35	270	18	60	25	الربع الرابع
Average	51	333	36	272	15	61		المتوسط

* Represents Number of Hotels at the end of the Quarter

* يمثل عدد الفنادق في نهاية الربع

جدول 8-10: توزيع النزلاء في فنادق محافظة القدس والأراضي الفلسطينية حسب الجنسية والربع، 2007
 Table 10-8: Distribution of Guests in Jerusalem Governorate and Palestinian Territory Hotels by Nationality and Quarter, 2007

Region and Quarter	المجموع Total	الجنسية Nationality										عدد الفنادق No. of Hotels	المنطقة والربع
		أستراليا ونيو زيلندا Australia & New Zealand	أفريقيا Africa	باقي أوروبا Other European	الاتحاد الأوروبي European Union	دول أمريكا الأخرى Other American Countries	الولايات المتحدة وكندا U.S.A & Canada	آسيا Asia	إسرائيل Israel	دول عربية Arab Countries	فلسطين Palestine		
Jerusalem Governorate													محافظة القدس
First quarter	24,364	248	1,248	6,391	7,915	270	3,050	2,102	3,083	57	-	20	الربع الأول
Second quarter	34,023	70	511	9,727	12,342	2,302	2,867	1,139	5,048	17	-	20	الربع الثاني
Third quarter	44,758	1,333	267	11,051	22,675	772	2,289	1,833	4,495	43	-	22	الربع الثالث
Fourth quarter	44,776	12	826	3,749	29,759	1,661	3,607	1,129	3,993	40	-	25	الربع الرابع
Total	147,921	1,663	2,852	30,918	72,691	5,005	11,813	6,203	16,619	157	-		المجموع
Palestinian Territory													الأراضي الفلسطينية
First quarter	49,289	598	1,400	7,373	15,094	911	5,132	3,880	5,060	897	8,944	78	الربع الأول
Second quarter	75,520	1,159	2,120	13,547	21,589	3,862	7,338	2,719	9,149	709	13,328	78	الربع الثاني
Third quarter	102,145	1,720	570	12,859	35,048	2,123	4,880	3,984	24,811	594	15,556	80	الربع الثالث
Fourth quarter	88,912	65	861	6,564	43,548	2,426	5,768	6,299	8,826	685	13,870	82	الربع الرابع
Total	315,866	3,542	4,951	40,343	115,279	9,322	23,118	16,882	47,846	2,885	51,698		المجموع

المصادر

1. الجهاز المركزي للإحصاء الفلسطيني، 2008. كتاب القدس الإحصائي السنوي رقم "9". رام الله - فلسطين.
2. الجهاز المركزي للإحصاء الفلسطيني، 2008. النشاط الفندقي في الأراضي الفلسطينية (النشرة السنوية 2007-). رام الله - فلسطين.

الفصل الحادي عشر

التعليم

الفصل الحادي عشر

التعليم

يحتوي هذا الفصل تعريفاً لقائمة المفاهيم الأساسية المستخدمة في الجداول الإحصائية وملخصاً لأبرز العناصر التربوية في محافظة القدس، وتشمل المؤشرات الرئيسية للتعليم كالمدراس والطلبة والمعلمين والشعب والخدمات والمرافق المتوفرة إضافة إلى مؤشرات التعليم العالي في الجامعات الفلسطينية المقدسية وكلليات المجتمع المتوسطة وطلابها وخريجياتها. بالإضافة لمعدلات معرفة القراءة والكتابة للأفراد 15 سنة فأكثر كذلك التوزيع النسبي حسب الحالة التعليمية.

يستند هذا الفصل في بياناته على مسح التعليم الذي نفذته الجهاز المركزي للإحصاء الفلسطيني بالتعاون مع وزارة التربية والتعليم العالي الفلسطينية حتى العام الدراسي 1999/1998 والذي أصبح من مسؤولية وزارة التربية والتعليم العالي لاحقاً، إضافة إلى بيانات السجلات الإدارية من المؤسسات التعليمية المختلفة والتي تشمل الجامعات وكلليات المجتمع المتوسطة الفلسطينية في محافظة القدس. كما ويحتوي على بيانات الخصائص التعليمية لأفراد المجتمع الفلسطيني في محافظة القدس، وذلك للأعوام 2005-2007 والتي تم استخراجها من بيانات مسح القوى العاملة للأعوام المذكورة والذي ينفذه الجهاز المركزي للإحصاء الفلسطيني منذ العام 1995.

المفاهيم الأساسية

<p>كل من يتعلم في أي مؤسسة تعليمية.</p>	<p>الطالب:</p>
<p>كل من يتولى التعليم في أي مؤسسة تعليمية بإجازة تمنحه إياها وزارة التربية والتعليم أو أي مؤسسة أخرى تستطيع منح مثل هذه الإجازة.</p>	<p>المعلم:</p>
<p>كل مؤسسة تعليمية غير رياض الأطفال بغض النظر عن عدد طلبتها وتركيبها الصفّي، حيث أن أدنى صف فيها لا يقل عن الصف الأول وأعلى صف لا يزيد عن الصف الثاني عشر.</p>	<p>المدرسة:</p>
<p>كل مؤسسة تعليمية تديرها وزارة التربية والتعليم، أو أي وزارة أو سلطة حكومية.</p>	<p>المدرسة الحكومية:</p>
<p>كل مؤسسة تعليمية غير حكومية أو خاصة تديرها أو تشرف عليها وكالة الغوث لتشغيل اللاجئين الفلسطينيين.</p>	<p>مدرسة الوكالة:</p>
<p>كل مؤسسة تعليمية أهلية أو أجنبية غير حكومية مرخصة بؤسها أو يرأسها أو يديرها أو وينفق عليها فرد أو أفراد أو جمعيات أو هيئات فلسطينية أو أجنبية.</p>	<p>المدرسة الخاصة:</p>
<p>تصنف المدرسة حسب جنس الطلبة الذين يدرسون فيها، فإما أن تكون للذكور أو للإناث أو مدرسة مختلطة للذكور والإناث معاً.</p>	<p>جنس المدرسة:</p>
<p>كل مؤسسة تعليمية تقدم تربية للطفل قبل مرحلة التعليم الأساسي بسنتين على الأكثر، وتحصل على ترخيص مزاوله المهنة من وزارة التربية والتعليم. وتقسم إلى مرحلتين: مرحلة البستان، يكون الأطفال فيها عادة في سن الرابعة ومرحلة التمهيدي ويكون الأطفال فيها عادة في سن الخامسة.</p>	<p>روضة الأطفال:</p>
<p>كل مؤسسة اشتملت على تعليم أي نوع من أنواع المواد التعليمية والمهارات بعد المرحلة الثانوية بحيث نقل مدة الدراسة فيها عن أربع سنوات.</p>	<p>كلية المجتمع المتوسطة:</p>
<p>قاعدة التعليم والأساس الذي تقوم عليه مراحل التعليم الأخرى، ومدتها عشر سنوات.</p>	<p>المرحلة الأساسية:</p>
<p>المرحلة التي تلي المرحلة الأساسية ومدتها سنتان.</p>	<p>المرحلة الثانوية:</p>
<p>مجموعة من الطلبة يضمهم صف واحد أو أكثر ويشتركون في غرفة صفية واحدة في أي مرحلة دراسية معينة.</p>	<p>الشعبة:</p>
<p>الجهة المسؤولة عن المدرسة قانونياً وإدارياً، وتشمل الحكومة أو وكالة الغوث أو خاصة، أو سلطة التعليم الإسرائيلية في القدس.</p>	<p>الجهة المشرفة:</p>
<p>الموظف الذي يعمل بدوام كامل.</p>	<p>متفرغ:</p>
<p>الموظف الذي يعمل بدوام جزئي.</p>	<p>غير متفرغ:</p>

الواقع التعليمي في محافظة القدس

أولاً: المدارس ورياض الأطفال⁽¹⁾:

بلغ عدد المدارس في العام الدراسي 2008/2007 في محافظة القدس 194 مدرسة في حين كانت، 176، 186، 188 مدرسة للأعوام الدراسية، 2005/2004، 2006/2005، 2007/2006 على التوالي وذلك باستثناء المدارس التي تشرف عليها وزارة المعارف والبلدية الإسرائيليتين. وتتوزع المدارس ورياض الأطفال حسب الجهة المشرفة في محافظة القدس للأعوام الدراسية الأربعة الأخيرة على النحو التالي :

جدول 11-1: المدارس ورياض الأطفال في محافظة القدس حسب الجهة المشرفة،

2008/2007-2005/2004

Table 11-1: Schools and Kindergartens in Jerusalem Governorate by Supervising Authority, 2004/2005-2007/2008

Supervising Authority	2008/2007	2007/2006	2006/2005	2005/2004	الجهة المشرفة
Government	96	94	93	88	حكومة
UNRWA	17	16	16	16	وكالة الغوث
Private \ Schools	81	78	77	72	خاصة/مدارس
Private \ Kindergartens	..	93	93	90	خاصة/رياض أطفال
Total	194	281	279	266	المجموع

وبخصوص عدد الطلبة في المدارس للعام الدراسي 2008/2007 في محافظة القدس فقد بلغ 62,274 طالباً وطالبة، منهم 29,580 من الذكور و32,694 من الإناث، بينما كان عدد الطلبة في المدارس، 57,848، 59,388، 59,710 طالباً للأعوام الدراسية، 2005/2004، 2006/2005، 2007/2006 على التوالي.

⁽¹⁾ بيانات هذا القسم لا تشمل المدارس ورياض الأطفال التي تشرف عليها سلطة التعليم التابعة لوزارة المعارف والبلدية الإسرائيليتين.

والجدول التالي يبين توزيع الطلبة حسب المرحلة التعليمية:

جدول 11-2: 2-11: طلبة المدارس ورياض الأطفال في محافظة القدس حسب المرحلة،

2008/2007-2005/2004

Table 11-2: Schools and Kindergartens Students in Jerusalem Governorate by Stage, 2004/2005-2007/2008

Stage	2008/2007	2007/2006	2006/2005	2005/2004	المرحلة
Kindergarten	..	7,531	7,318	7,023	رياض الأطفال
Basic Stage	56,035	53,929	54,004	52,854	المرحلة الأساسية
Secondary Stage	6,239	5,781	5,384	4,994	المرحلة الثانوية
Total	62,274	67,241	66,706	64,871	المجموع

وتشير بيانات العام الدراسي 2008/2007 إلى أن معدل عدد الطلبة لكل معلم في مدارس محافظة القدس والتي تشرف عليها الحكومة بلغ 21.0 طالباً لكل معلم، في حين بلغ هذا المعدل 26.5 طالباً في المدارس التي تشرف عليها الوكالة و17.9 طالباً في المدارس الخاصة.

والجدول التالي يبين معدل عدد الطلبة لكل معلم حسب الجهة المشرفة:

جدول 11-3: 3-11: معدل عدد الطلبة لكل معلم في المدارس ورياض الأطفال في محافظة القدس حسب

الجهة المشرفة، 2008/2007-2005/2004

Table 11-3: Average Number of Students per Teacher in Schools and Kindergartens in Jerusalem Governorate by Supervising Authority, 2004/2005-2007/2008

Supervising Authority	2008/2007	2007/2006	2006/2005	2005/2004	الجهة المشرفة
Government	21.0	20.6	21.8	21.3	حكومة
UNRWA	26.5	25.7	27.3	29.6	وكالة الغوث
Private / Schools	17.9	17.8	17.7	17.6	خاصة/مدارس
Private / Kindergartens	..	22.8	24.0	23.5	خاصة/رياض أطفال
Grand Average	..	20.4	21.1	21.0	المعدل العام

أما عدد الشعب الصفية في المدارس للعام الدراسي 2008/2007 في محافظة القدس فقد بلغت 2,327 شعبة، منها 719 شعبة للذكور، و919 شعبة للإناث، و689 شعبة مختلطة، وبالمقابل كان عدد الشعب في المدارس للعام الدراسي 2007/2006 في محافظة القدس 2,227 شعبة منها 668 شعبة للذكور، و911 شعبة للإناث، و648 شعبة مختلطة.

وتفيد البيانات أن معدل الطلبة لكل شعبة في مدارس محافظة القدس التابعة للحكومة للعام الدراسي 2007/2008 بلغ 26.4 طالباً بينما كان 35.4 طالباً في مدارس وكالة الغوث، و 25.0 طالباً لكل شعبة في المدارس الخاصة.

ثانياً: مدارس ورياض أطفال سلطة التعليم الإسرائيلية (المدارس التابعة للمعارف والبلدية الإسرائيلية):

بلغ عدد المدارس ورياض الأطفال التي تشرف عليها سلطة التعليم الإسرائيلية للعام الدراسي 2005/2004 في محافظة القدس 44 مدرسة حيث يستثنى منها مدارس ذوي الاحتياجات الخاصة. وبلغ عدد الطلبة في هذه المدارس 42,063 طالباً منهم 3,505 طالباً في رياض الأطفال و 20,671 طالباً في المرحلة الابتدائية و 10,668 طالباً في المرحلة الإعدادية، و 6,542 طالباً في المرحلة الثانوية، أما عدد الطلبة من ذوي الاحتياجات الخاصة فقد بلغ 677 طالباً (132 طفلاً في رياض الأطفال، 235 طالباً في المدارس الابتدائية، 310 طالباً في المدارس ما بعد الابتدائية). وبعد عامين دراسيين فقط، وفي العام الدراسي 2007/2006 ازداد عدد الطلبة الفلسطينيين في هذه المدارس بنسبة 31% ليبلغ عددهم 55,066 طالباً وطالبة.

وبلغ عدد الشعب الصفية 1,377 شعبة منها 118 شعبة في رياض الأطفال و 631 شعبة في المرحلة الابتدائية و 316 شعبة في المرحلة الإعدادية و 230 شعبة في المرحلة الثانوية إضافة إلى 82 شعبة خاصة بذوي الاحتياجات الخاصة (15 شعبة في رياض الأطفال، و 27 شعبة في المدارس الابتدائية، و 40 شعبة في المدارس ما بعد الابتدائية). وفي العام الدراسي 2007/2006 بلغ عدد الشعب الصفية 1,853 أي بزيادة قدرها 35% مقارنة بالعام الدراسي 2005/2004

وفي العام الدراسي 2007/2006 بلغ معدل عدد الطلبة لكل شعبة 27.0 طالباً في رياض الأطفال و 31 طالباً لكل شعبة في كل من المرحلة الابتدائية، ومرحلة التعليم ما بعد الابتدائية وبلغ معدل عدد الطلبة لكل شعبة لذوي الاحتياجات الخاصة 8.7 طالباً، وذلك للعام 2007/2006.

ثالثاً: التعليم العالي - الجامعات وكليات المجتمع المتوسطة:

بلغ عدد الطلبة الملتحقين للعام الدراسي 2006/2007 في جامعات محافظة القدس 14,663 طالباً وطالبة، منهم 5,280 ذكراً، و9,383 أنثى. وبلغ عدد طلبة كليات المجتمع المتوسطة في العام نفسه 418 طالباً وطالبة منهم 88 ذكراً و330 أنثى. أما عدد خريجي الجامعات في العام الدراسي 2006/2005 فقد بلغ 1,669 طالباً وطالبة منهم 810 ذكراً و859 أنثى. وبلغ عدد خريجي كليات المجتمع المتوسطة في العام نفسه 165 طالباً وطالبة منهم 24 ذكراً و141 أنثى. وبلغ عدد العاملين في التدريس في الجامعات 447 عضو هيئة تدريس للعام 2007/2006 منهم 364 ذكراً و83 أنثى. أما في كليات المجتمع المتوسطة فقد بلغ عدد أعضاء هيئة التدريس 31 عضو هيئة تدريس لنفس العام منهم 23 ذكراً و8 أنثى.

رابعاً: الخصائص التعليمية لسكان محافظة القدس:

حسب معطيات العام 2007، بلغت نسبة الأمية للأفراد الذين أعمارهم 15 سنة فأكثر في محافظة القدس 5.4% بواقع 2.8% للذكور و8.0% للإناث، في حين كانت هذه النسبة 5.5% لعام 2006 بواقع 2.9% للذكور و8.2% للإناث.

جدول 4-11: توزيع المدارس ورياض الأطفال في محافظة القدس حسب الجهة المشرفة والجنس،
2008/2007-2007/2006

Table 11-4: Distribution of Schools and Kindergartens in Jerusalem Governorate by Supervising Authority and Sex, 2006/2007-2007/2008

Supervising Authority	2008/2007				2007/2006				الجهة المشرفة
	المجموع	مختلطة	إناث	ذكور	المجموع	مختلطة	إناث	ذكور	
	Total	Co-ed	Females	Males	Total	Co-ed	Females	Males	
Jerusalem Governorate									محافظة القدس
Government	96	22	38	36	94	22	38	34	حكومة
UNRWA	17	2	10	5	16	2	9	5	وكالة الغوث
Private \ Schools	81	64	9	8	78	60	9	9	خاصة / مدارس
Private \ Kindergartens	93	86	5	2	خاصة / رياض أطفال
Total	194	88	57	49	281	170	61	50	المجموع
(J1) Area									منطقة (J1)
Government	31	6	17	8	30	5	17	8	حكومة
UNRWA	8	1	4	3	7	1	3	3	وكالة الغوث
Private \ Schools	38	24	8	6	38	23	8	7	خاصة / مدارس
Private \ Kindergartens	34	28	4	2	خاصة / رياض أطفال
Total	77	31	29	17	109	57	32	20	المجموع
(J2) Area									منطقة (J2)
Government	65	16	21	28	64	17	21	26	حكومة
UNRWA	9	1	6	2	9	1	6	2	وكالة الغوث
Private \ Schools	43	40	1	2	40	37	1	2	خاصة / مدارس
Private \ Kindergartens	59	58	1	0	خاصة / رياض أطفال
Total	117	57	28	32	172	113	29	30	المجموع

جدول 5-11: توزيع طلبة المدارس ورياض الأطفال في محافظة القدس حسب الجهة المشرفة والجنس،
2008/2007-2007/2006

Table 11-5: Distribution of Schools and Kindergartens Students in Jerusalem
Governorate by Supervising Authority and Sex, 2006/2007-2007/2008

Supervising Authority	2008/2007			2007/2006			الجهة المشرفة
	المجموع	إناث	ذكور	المجموع	إناث	ذكور	
	Total	Females	Males	Total	Females	Males	
Governorate							المحافظة
Government	30,194	16,696	13,498	30,381	16,761	13,620	حكومة
UNRWA	8,449	6,039	2,410	8,507	6,060	2,447	وكالة الغوث
Private \ Schools	23,631	9,959	13,672	20,822	8,764	12,058	خاصة / مدارس
Private \ Kindergartens	7,531	3,753	3,778	خاصة / رياض أطفال
Total	62,274	32,694	29,580	67,241	35,338	31,903	المجموع
(J1) Area							منطقة (J1)
Government	9,095	6,432	2,663	9,006	6,513	2,493	حكومة
UNRWA	3,535	2,424	1,111	3,647	2,487	1,160	وكالة الغوث
Private \ Schools	15,245	6,779	8,466	14,161	6,316	7,845	خاصة / مدارس
Private \ Kindergartens	3,795	1,915	1,880	خاصة / رياض أطفال
Total	27,875	15,635	12,240	30,609	17,231	13,378	المجموع
(J2) Area							منطقة (J2)
Government	21,099	10,264	10,835	21,375	10,248	11,127	حكومة
UNRWA	4,914	3,615	1,299	4,860	3,573	1,287	وكالة الغوث
Private \ Schools	8,386	3,180	5,206	6,661	2,448	4,213	خاصة / مدارس
Private \ Kindergartens	3,736	1,838	1,898	خاصة / رياض أطفال
Total	34,399	17,059	17,340	36,632	18,107	18,525	المجموع

*Data do not include Municipality and Culture Committee Schools in Jerusalem

*البيانات لا تشمل مدارس البلدية والمعارف في القدس

جدول 6-11: توزيع طلبة المدارس في محافظة القدس حسب الجهة المشرفة والمرحلة والجنس، 2008/2007
Table 11-6: Distribution of Schools Students in Jerusalem Governorate by Supervising Authority, Stage and Sex, 2007/2008

Supervising Authority	المجموع العام Grand Total			ثانوية Secondary			أساسية Basic			الجهة المشرفة
	المجموع Total	إناث Females	ذكور Males	المجموع Total	إناث Females	ذكور Males	المجموع Total	إناث Females	ذكور Males	
Governorate										المحافظة
Government	30,194	16,696	13,498	4,592	3,117	1,475	25,602	13,579	12,023	حكومة
UNRWA	8,449	6,039	2,410	.	.	.	8,449	6,039	2,410	وكالة الغوث
Private	23,631	9,959	13,672	1,647	650	997	21,984	9,309	12,675	خاصة
Total	62,274	32,694	29,580	6,239	3,767	2,472	56,035	28,927	27,108	المجموع
(J1) Area										منطقة (J1)
Government	9,095	6,432	2,663	1,525	1,278	247	7,570	5,154	2,416	حكومة
UNRWA	3,535	2,424	1,111	.	.	.	3,535	2,424	1,111	وكالة الغوث
Private	15,245	6,779	8,466	1,278	614	664	13,967	6,165	7,802	خاصة
Total	27,875	15,635	12,240	2,803	1,892	911	25,072	13,743	11,329	المجموع
(J2) Area										منطقة (J2)
Government	21,099	10,264	10,835	3,067	1,839	1,228	18,032	8,425	9,607	حكومة
UNRWA	4,914	3,615	1,299	.	.	.	4,914	3,615	1,299	وكالة الغوث
Private	8,386	3,180	5,206	369	36	333	8,017	3,144	4,873	خاصة
Total	34,399	17,059	17,340	3,436	1,875	1,561	30,963	15,184	15,779	المجموع

*Data do not Include Municipality and Culture Committee Schools in Jerusalem

* البيانات لا تشمل مدارس البلدية والمعارف في القدس

جدول 7-11: توزيع الشعب في مدارس محافظة القدس حسب الجهة المشرفة والجنس،
2008/2007 - 2007/2006

Table 11-7: Distribution of Classes in Jerusalem Governorate Schools by
Supervising Authority and Sex, 2006/2007-2007/2008

Supervising Authority	2008/2007				2007/2006				الجهة المشرفة
	المجموع	مختلطة	إناث	ذكور	المجموع	مختلطة	إناث	ذكور	
	Total	Co-ed	Females	Males	Total	Co-ed	Females	Males	
Governorate									المحافظة
Government	1,142	156	551	435	1,125	157	550	418	حكومة
UNRWA	239	19	162	58	247	18	172	57	وكالة الغوث
Private \ Schools	946	514	206	226	855	473	189	193	خاصة / مدارس
Private\ Kinderaartens	297	276	17	4	خاصة / رياض أطفال
Total	2,327	689	919	719	2,524	924	928	672	المجموع
(J1) Area									منطقة (J1)
Government	353	44	226	83	346	43	227	76	حكومة
UNRWA	105	4	67	34	113	4	75	34	وكالة الغوث
Private \ Schools	581	238	175	168	548	218	175	155	خاصة / مدارس
Private\ Kinderaartens	135	117	14	4	خاصة / رياض أطفال
Total	1,039	286	468	285	1,142	382	491	269	المجموع
(J2) Area									منطقة (J2)
Government	789	112	325	352	779	114	323	342	حكومة
UNRWA	134	15	95	24	134	14	97	23	وكالة الغوث
Private \ Schools	365	276	31	58	307	255	14	38	خاصة / مدارس
Private\ Kindergartens	162	159	3	-	خاصة / رياض أطفال
Total	1,288	403	451	434	1,382	542	437	403	المجموع

*Data do not Include Municipality and Culture Committee Schools in Jerusalem

* البيانات لا تشمل مدارس البلدية والمعارف في القدس

جدول 11-8: توزيع المعلمين في مدارس ورياض الأطفال في محافظة القدس حسب المؤهل والجنس، 2008/2007
Table 11-8: Distribution of Teachers in Schools and Kindergartens in Jerusalem Governorate by Qualification and Sex, 2007/2008

Supervising Authority	ماجستير وأعلى			دبلوم عالي			بكالوريوس ودبلوم تربوية			بكالوريوس			دبلوم متوسط			ثانوية وما دون			الجهة المشرفة
	MA/MSc & Above			Higher Diploma			BA/BSc and Education Diploma			BA/BSc			Associate Diploma			Secondary & Below			
	المجموع	إناث	ذكور	المجموع	إناث	ذكور	المجموع	إناث	ذكور	المجموع	إناث	ذكور	المجموع	إناث	ذكور	المجموع	إناث	ذكور	
Total	Females	Males	Total	Females	Males	Total	Females	Males	Total	Females	Males	Total	Females	Males	Total	Females	Males		
Governorate																			المحافظة
Government	58	34	24	4	2	2	30	25	5	1,003	721	282	343	229	114	4	4	-	حكومة
UNRWA	21	15	6	2	1	1	81	70	11	129	97	32	85	58	27	1	0	1	وكالة الغوث
Private/Schools	92	38	54	3	1	2	29	24	5	895	683	212	248	192	56	56	39	17	خاصة/مدارس
Private\ Kindergartens	خاصة/رياض أطفال
Total	171	87	84	9	4	5	140	119	21	2,027	1,501	526	676	479	197	61	43	18	المجموع
(J1) Area																			منطقة (J1)
Government	13	11	2	-	-	-	20	19	1	326	287	39	82	69	13	2	2	-	حكومة
UNRWA	9	7	2	-	-	-	36	35	1	65	47	18	31	24	7	1	-	1	وكالة الغوث
Private/Schools	67	31	36	3	1	2	20	16	4	567	425	142	165	127	38	33	27	6	خاصة/مدارس
Private\ Kindergartens	خاصة/رياض أطفال
Total	89	49	40	3	1	2	76	70	6	958	759	199	278	220	58	36	29	7	المجموع
(J2) Area																			منطقة (J2)
Government	45	23	22	4	2	2	10	6	4	677	434	243	261	160	101	2	2	-	حكومة
UNRWA	12	8	4	2	1	1	45	35	10	64	50	14	54	34	20	-	-	-	وكالة الغوث
Private/Schools	25	7	18	-	-	-	9	8	1	328	258	70	83	65	18	23	12	11	خاصة/مدارس
Private\ Kindergartens	خاصة/رياض أطفال
Total	82	38	44	6	3	3	64	49	15	1,069	742	327	398	259	139	25	14	11	المجموع

*Data do not include Municipality and Culture Committee Schools in Jerusalem

*البيانات لا تشمل مدارس البلدية والمعارف في القدس

جدول 11-9: معدل عدد الطلبة لكل معلم في مدارس ورياض الأطفال في محافظة القدس حسب الجهة المشرفة، 2008/2007-2007/2006

Table 11-9: Average Number of Students Per Teacher in Schools and Kindergartens in Jerusalem Governorate by Supervising Authority, 2006/2007-2007/2008

Supervising Authority	2008/2007			2007/2006			الجهة المشرفة
	المعدل العام	منطقة J2	منطقة J1	المعدل العام	منطقة J2	منطقة J1	
	General Average	J2 Area	J1 Area	General Average	J2 Area	J1 Area	
Government	21.0	21.2	20.5	20.6	20.8	20.2	حكومة
UNRWA	26.5	27.8	24.9	25.7	25.7	25.7	وكالة الغوث
Private / Schools	17.9	18.0	17.9	17.8	17.7	17.9	خاصة / مدارس
Private / Kindergartens	22.8	24.6	21.2	خاصة / رياض أطفال
General Average**	20.2	21.0	19.4	20.4	21.0	19.6	المعدل العام**

*Data do not Include Municipality and Culture Committee Schools in Jerusalem

* البيانات لا تشمل مدارس البلدية والمعارف في القدس

** In the Scholastic year 2007/2008 General Average do not Include Kindergartens

** المعدل العام للعام 2008/2007 لا يشمل رياض الأطفال

جدول 11-10: معدل عدد الطلبة لكل شعبة في محافظة القدس حسب الجهة المشرفة، 2008/2007-2007/2006

Table 11-10: Average Number of Students Per Class in Jerusalem Governorate by Supervising Authority, 2006/2007-2007/2008

Supervising Authority	2008/2007			2007/2006			الجهة المشرفة
	المعدل العام	منطقة J2	منطقة J1	المعدل العام	منطقة J2	منطقة J1	
	General Average	J2 Area	J1 Area	General Average	J2 Area	J1 Area	
Government	26.4	26.7	25.8	27.0	27.4	26.0	حكومة
UNRWA	35.4	36.7	33.7	34.4	36.3	32.3	وكالة الغوث
Private / Schools	25.0	23.0	26.2	24.4	21.7	25.8	خاصة / مدارس
Private / Kindergartens	25.4	23.1	28.1	خاصة / رياض أطفال
General Average**	26.8	26.7	26.8	26.6	26.5	26.8	المعدل العام**

*Data do not Include Municipality and Culture Committee Schools in Jerusalem

* البيانات لا تشمل مدارس البلدية والمعارف في القدس

** In the Scholastic year 2007/2008 General Average do not Include Kindergartens

** المعدل العام للعام 2008/2007 لا يشمل رياض الأطفال

جدول 11-11: مؤشرات مدارس ورياض أطفال سلطة التعليم الإسرائيلية في محافظة القدس حسب المرحلة، 2007/2006-2003/2002

Table 11-11: Indicators of Israeli Education Authority Schools and Kindergartens in Jerusalem Governorate by Stage, 2002/2003-2006/2007

Indicator	2007/2006	2006/2005	2005/2004	2004/2003	2003/2002	المؤشر
Number of Schools and Kindergartens*	44	44	35	عدد المدارس ورياض الأطفال*
Students:						الطلبة:
Kindergartens	4,355	4,073	3,505	3,228	3,342	رياض الأطفال
Primary Schools	28,504	24,537	20,671	23,150	21,029	المدارس الابتدائية
Preparatory Schools	12,763	11,724	10,668	10,506	9,079	المدارس الإعدادية
Secondary Schools	8,716	7,287	6,542	5,921	5,165	المدارس الثانوية
Special Needs Education	728	716	677	672	614	تعليم ذوي الاحتياجات الخاصة
Kindergartens	116	126	132	130	124	رياض الأطفال
Primary Schools	273	271	235	243	240	المدارس الابتدائية
Post Primary Education	339	319	310	299	250	التعليم ما بعد الابتدائي
Total	55,066	48,301	42,063	43,477	39,229	المجموع
Classes:						الشعب:
Kindergartens*	161	148	118	108	111	رياض الأطفال*
Primary Schools	918	757	631	721	683	المدارس الابتدائية
Post Primary Education	690	612	546	535	465	التعليم ما بعد الابتدائي
Preparatory Schools	316	319	278	المدارس الإعدادية
Secondary Schools	230	216	187	المدارس الثانوية
Special Needs Education	84	79	82	75	71	تعليم ذوي الاحتياجات الخاصة
Kindergartens	14	14	15	16	15	رياض الأطفال
Primary Schools	32	30	27	27	27	المدارس الابتدائية
Post Primary Education	38	35	40	32	29	التعليم ما بعد الابتدائي
Total	1,853	1,596	1,377	1,439	1,330	المجموع
Average Students Per Class:						معدل عدد الطلبة لكل شعبة:
Kindergartens	27.0	27.0	29.7	29.9	30.1	رياض الأطفال
Primary Schools	31.0	32.0	32.8	32.1	30.8	المدارس الابتدائية
Post Primary Education	31.0	31.0	31.5	30.7	30.6	التعليم ما بعد الابتدائي
Preparatory Schools	33.8	32.9	32.7	المدارس الإعدادية
Secondary Schools	28.4	27.4	27.6	المدارس الثانوية
Special Needs Education	8.7	9.0	8.3	9.0	8.6	تعليم ذوي الاحتياجات الخاصة
Kindergartens	8.0	9.0	9.0	8.1	8.3	رياض الأطفال
Primary Schools	9.0	9.0	9.0	9.0	8.9	المدارس الابتدائية
Post Primary Education	9.0	9.0	8.0	9.3	8.6	التعليم ما بعد الابتدائي

* Including non-municipal Kindergartens

* تشمل رياض الأطفال التي لا تخضع لسلطة التعليم الإسرائيلية

جدول 11-12: مؤشرات التعليم العالي في محافظة القدس، 2007/2006-2004/2003
(مؤشرات مختارة)

Table 11-12: Selected Higher Education Indicators in Jerusalem Governorate, 2003/2004- 2006/2007 (Selected Indicators)

Indicator	2007/2006	2006/2005	2005/2004	2004/2003	المؤشر
Number of Universities	2	2	2	2	عدد الجامعات
University Students					طلبة الجامعات
Males	5,280	..	4,176	3,489	ذكور
Females	9,383	..	4,297	3,630	إناث
Total	14,663	..	8,473	7,119	المجموع
University Graduates					خريجو الجامعات
Males	..	810	..	614	ذكور
Females	..	859	..	668	إناث
Total	..	1,669	..	1,282	المجموع
Teaching Staff at Universities*					هيئة التدريس في الجامعات*
Males	364	..	308	45	ذكور
Females	83	..	67	15	إناث
Total	447	..	375	60	المجموع
Number of Community Colleges	3	3	3	3	عدد كليات المجتمع المتوسطة
Community College					طلبة كليات المجتمع المتوسطة
Males	88	85	90	63	ذكور
Females	330	340	347	292	إناث
Total	418	425	437	355	المجموع
Community Colleges					خريجو كليات المجتمع المتوسطة
Males	..	24	..	13	ذكور
Females	..	141	..	109	إناث
Total	..	165	..	122	المجموع
Teaching Staff at Community Colleges*					هيئة التدريس في كليات المجتمع المتوسطة*
Males	23	26	25	24	ذكور
Females	8	9	8	5	إناث
Total	31	35	33	29	المجموع

* Full Time and Part Time.

* المتفرغون وغير المتفرغين

Notes:

1. The data mentioned above represent universities and community colleges of Jerusalem governorate.
2. The data of universities include Al-Quds University and the branch of Al-Quds Open University.
5. Teaching Staff at universities data include only data of Al-Quds open university branch in Jerusalem.

- ملاحظات:
1. البيانات الواردة أعلاه هي بيانات الجامعات وكليات المجتمع التي تقع في محافظة القدس.
 2. بيانات الجامعات تشمل جامعة القدس وفرع جامعة القدس المفتوحة.
 5. بيانات هيئة التدريس في الجامعات في العام الدراسي 2004/2003 تشمل فقط بيانات جامعة القدس المفتوحة في القدس.

جدول 11-13: معدلات معرفة القراءة والكتابة في محافظة القدس حسب فئات العمر والجنس،
2007-2005

Table 11-13: Literacy Rate in Jerusalem Governorate by Age Groups and Sex,
2005-2007

Age Groups and Sex	2007	2006	2005	فئات العمر والجنس
Males				ذكور
15-19	100.0	99.1	98.7	19-15
20-24	98.3	99.3	99.2	24-20
25-34	98.3	98.6	98.4	34-25
35-44	98.1	98.9	99.0	44-35
45+	92.4	91.3	89.4	+45
Total	97.2	97.1	96.6	المجموع
Females				إناث
15-19	100.0	99.2	98.5	19-15
20-24	98.0	99.2	99.7	24-20
25-34	98.6	99.5	99.8	34-25
35-44	96.4	97.9	97.1	44-35
45+	75.4	72.8	67.4	+45
Total	92.0	91.8	90.8	المجموع
Both Sexes				كلا الجنسين
15-19	100.0	99.1	98.6	19-15
20-24	98.2	99.3	99.5	24-20
25-34	98.4	99.1	99.1	34-25
35-44	97.2	98.4	98.0	44-35
45+	83.2	81.5	78.0	+45
Total	94.6	94.5	93.7	المجموع

Palestinian Central Bureau of Statistics, Labor force Survey database 2005-2007. Ramallah-Palestine. (Un Published Data.).

الجهاز المركزي للإحصاء الفلسطيني، قاعدة بيانات مسح القوى العاملة، 2007-2005. رام الله - فلسطين (بيانات غير منشورة).

جدول 11-14: التوزيع النسبي للأفراد (15 سنة فأكثر) في محافظة القدس حسب أعلى مؤهل علمي والجنس، 2007-2005

Table 11-14: Percentage Distribution of Population (15 Years) and Over in Jerusalem Governorate by Highest Education Completed and Sex, 2005-2007

Highest Education Completed and Sex	2007	2006	2005	أعلى مؤهل علمي و الجنس
Males				ذكور
None	9.3	8.5	8.9	لا شيء
Elementary	19.1	20.9	22.6	ابتدائي
Preparatory	37.6	44.9	40.4	إعدادي
Secondary	17.8	15.9	16.8	ثانوي
Associate Diploma	5.4	3.1	2.9	دبلوم متوسط
Bachelor and Above	10.7	6.7	8.4	بكالوريوس فما فوق
Females				إناث
None	14.3	18.2	16.0	لا شيء
Elementary	16.0	17.6	19.6	ابتدائي
Preparatory	36.3	38.8	38.6	إعدادي
Secondary	17.2	14.1	15.0	ثانوي
Associate Diploma	5.6	5.7	4.7	دبلوم متوسط
Bachelor and Above	10.6	5.6	6.1	بكالوريوس فما فوق
Both Sexes				كلا الجنسين
None	11.8	13.5	12.4	لا شيء
Elementary	17.6	19.2	21.1	ابتدائي
Preparatory	37.0	41.7	39.5	إعدادي
Secondary	17.5	15.0	15.9	ثانوي
Associate Diploma	5.5	4.4	3.8	دبلوم متوسط
Bachelor and Above	10.6	6.2	7.3	بكالوريوس فما فوق

Palestinian Central Bureau of Statistics, Labor force Survey database 2005-2007. Ramallah-Palestine. (Un Published Data.).

الجهاز المركزي للإحصاء الفلسطيني، قاعدة بيانات مسح القوى العاملة، 2007-2005، رام الله - فلسطين (بيانات غير منشورة).

المصادر

1. الجهاز المركزي للإحصاء الفلسطيني. قاعدة بيانات مسح القوى العاملة للأعوام (2005-2007)، رام الله - فلسطين (بيانات غير منشورة).
2. الجهاز المركزي للإحصاء الفلسطيني، 2008. قاعدة بيانات مسح التعليم 2007/2008- وزارة التربية والتعليم العالي. رام الله- فلسطين (بيانات غير منشورة).
3. الجهاز المركزي للإحصاء الفلسطيني، 2007. كتاب القدس الإحصائي السنوي، رقم "9". رام الله - فلسطين.
4. معهد القدس للدراسات الإسرائيلية، 2007. كتاب القدس الإحصائي السنوي عدد (22)- 2006/2005.

الفصل الثاني عشر

الثقافة

الفصل الثاني عشر

الثقافة

يعرض هذا الفصل مجموعة من المؤشرات الثقافية حول المؤسسات الثقافية المختلفة مثل عدد الصحف وعدد المجلات وأنواعها ودورية صدورها، وعدد المتاحف والزوار وجنسياتهم، وعدد المسارح والمسرحيات والمشاهدين، وعدد المراكز الثقافية والأنشطة المنعقدة فيها والحضور، وغيرها من المؤشرات المتوفرة. وأيضاً يعرض أهم مؤشرات مسح الثقافة الأسري الذي نفذ كملحق مع مسح تكنولوجيا المعلومات والاتصالات عام 2006، ومنها قراءة الصحف والمجلات ومشاهدة التلفزيون والفيديو واستخدام الحاسوب وكذلك مؤشرات حول توفر وسائل الإعلام المختلفة لدى الأسرة. وكذلك مؤشرات مسح استخدام الوقت والتي تبين أهم السمات حول الوقت الذي يقضيه الأفراد في الأنشطة المختلفة ونسبة الأفراد الذين يمارسون هذه الأنشطة.

يعتمد هذا الفصل على بيانات السجلات الإدارية المستمدة من المراكز والمؤسسات الثقافية المختلفة إضافة الى البيانات المتوفرة في وزارة الثقافة ووزارة الإعلام ووزارة الأوقاف والشؤون الدينية ووزارة الرياضة والشباب. وأيضاً البيانات المتوفرة من المسوحات المختلفة التي قام الجهاز المركزي للإحصاء الفلسطيني بتنفيذها ومنها مسح استخدام الوقت في الأراضي الفلسطينية 2000/1999، والمسح الأسري لتكنولوجيا المعلومات والاتصالات، 2006. و قاعدة بيانات إحصاءات الثقافة، 2007.

المفاهيم الأساسية

الصحف:	هي مطبوعات دورية تستهدف الجمهور العام وهي معدة لأن تكون مصدراً أولياً للمعلومات المطبوعة عن الأحداث الجارية المرتبطة بالشؤون العامة والمسائل الدولية والسياسية وغيرها.
المتحف:	مؤسسة دائمة لا تبغي ربحاً تجارياً، وتكون في خدمة المجتمع وتنميته ومفتوحة للجمهور، وتقوم باكتساب مواد تدل على الإنسان وبيئته، تحفظها وتجري بحوثاً بشأنها، وتخبر عنها وتعرضها لأغراض الدراسة والتعليم والاستمتاع.
الوقت المستخدم في الأنشطة المختلفة:	هو الوقت الذي يقضيه الفرد (بالساعات والدقائق) سواء كان ذكراً أو أنثى للقيام بالأعمال والأنشطة المختلفة، سواء كانت تتعلق بالعمل الرسمي مدفوع الأجر أو العمل غير مدفوع الأجر، أو الوقت الذي يقضيه الفرد في إدارة المنزل أو العناية بالأطفال أو الكبار، وغير ذلك من الأنشطة والأعمال، وذلك خلال فترة المسح.
معدل الوقت المستخدم في تنفيذ النشاط لمن قاموا به:	الوقت الذي يقضيه الأفراد الذين مارسوا النشاط (بالساعات والدقائق) سواء كان الفرد ذكراً أو أنثى للقيام بالأعمال والأنشطة المختلفة سواء كانت تتعلق بالعمل الرسمي مدفوع الأجر أو العمل غير مدفوع الأجر أو الوقت الذي يقضيه الفرد في إدارة المنزل أو العناية بالأطفال أو الكبار، وغير ذلك من الأنشطة والأعمال، وذلك خلال فترة المسح.

الصحف والمجلات:

يوجد في محافظة القدس أربع صحف مرخصة منها صحيفتين عاملتين وذلك لعام 2007. ويوجد في محافظة القدس مجلة عاملة واحدة من أصل 8 مجلات مرخصة أو متوقفة عن الصدور، أو تقوم بنشر الأعداد الصادرة عنها على الصفحة الإلكترونية.

المتاحف:

بلغ عدد متاحف في العام 2007 في محافظة القدس 4 متاحف منها متحف واحد عامل. وتشير البيانات إلى أن عدد زوار متاحف محافظة القدس لنفس العام بلغ 1,931 زائراً منهم 1,831 زائراً فلسطينياً و100 زائراً من جنسيات أخرى. في الوقت الذي بلغ عدد زوار متاحف محافظة القدس 12,510 زائراً جميعهم فلسطينيون في العام 2003، و 12,972 زائراً للعام 2001 منهم 5,641 زائراً فلسطينياً، و 8,743 زائراً للعام 2002 منهم 3,658 زائراً فلسطينياً، وتجدر الإشارة إلى أن متاحف القدس الغير عاملة مغلقة منذ العام 2004 لأغراض الترميم وذلك حتى تاريخ إعداد هذا التقرير.

شكل 12-1: زوار متاحف العاملة في محافظة القدس حسب الجنسية، 2001-2003، 2007

Figure 12-1: Visitors to Operational Museums in Jerusalem Governorate by Nationality, 2001-2003, 2007

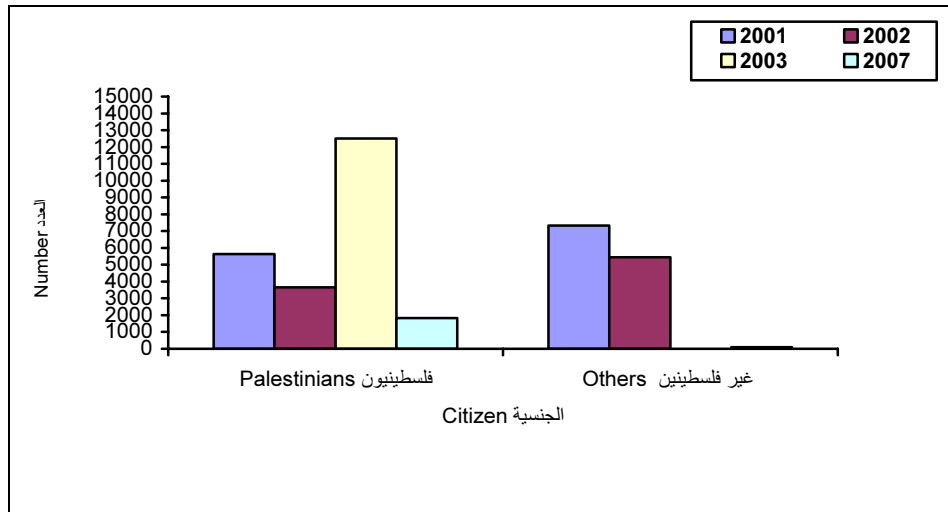

المراكز الثقافية:

بلغ عدد المراكز الثقافية المرخصة في محافظة القدس 35 مركزاً ثقافياً خلال العام 2007، منها 27 مركزاً ثقافياً عاملاً. وخلال الفترة 2002-2006 لم يعمل أي مركز ثقافي في محافظة القدس، بينما في العام 2001 كان هناك مركزاً واحداً عاملاً من أصل 9 مراكز ثقافية مرخصة. تركزت أنشطة المراكز العاملة في العام 2007 في الندوات والمحاضرات والدورات العامة والعروض الفنية والمعارض. حيث تم خلال ذلك العام عقد 39 ندوة حضرها 2,247 مشاركاً و105 محاضرات شارك فيها 7,180 مشاركاً و335 دورة عامة شارك فيها 11,439 مشاركاً، و 42 عرضاً فنياً حضرها 4,993 مشاركاً، و 19 معرضاً فنياً حضرها 2,985 مشاركاً.

المسارح:

في عام 2007 تم عرض 129 مسرحية على مسرحي محافظة القدس (الحكواتي والسنابل) واللذان يعتبران المسرحين الوحيدين العاملين في المحافظة، حيث شاهد هذه المسرحيات 49,434 مشاهداً. وفي عام 2006 تم عرض 81 مسرحية شاهدها 30,204 مشاهداً، في حين كان عدد المسرحيات المعروضة عام 2005 على ذات المسرحين 33 مسرحية حضرها 18,146 مشاهداً.

الأندية الرياضية والمراكز الشبابية:

يوجد في محافظة القدس 56 ناد رياضي و9 مراكز شبابية وذلك لعام 2007، مقارنة بـ28 ناد رياضي وثلاثة مراكز شبابية في عام 2004.

المكتبات العامة:

يوجد في محافظة القدس 8 مكتبات عامة موزعة الى 4 مكتبات عامة للكبار، و4 مكتبات عامة للأطفال وذلك لعام 2006.

المساجد والمقامات الإسلامية:

بلغ عدد المساجد في العام 2006 في محافظة القدس 146 مسجداً عاملاً، من أصل عدد المساجد في الأراضي الفلسطينية والبالغه 2,228 مسجداً عاملاً. وبلغ عدد دور القرآن لعام 2006 في محافظة القدس 70 داراً من أصل 1,413 داراً في الأراضي الفلسطينية. أما عدد المقامات الإسلامية فيوجد في محافظة القدس 55 مقاما.

الكنائس:

بلغ عدد الكنائس والأديرة في العام 2006 في محافظة القدس 75 كنيسة. بينما بلغ عدد الكنائس في المحافظات الأخرى 85 كنيسة لنفس العام.

وسائل الإعلام:

أشارت البيانات المتوفرة عام 2006 عن وسائل الإعلام إلى أن 65.1% من الأفراد (10 سنوات فأكثر) في محافظة القدس يقرعون الصحف. و43.2% يقرأون المجلات، و69.3% يستمعون للراديو، و51.3% يستخدمون الكمبيوتر، و27.2% يستخدمون الإنترنت. وهذه النسب أعلى من مثيلاتها في الأراضي الفلسطينية باستثناء نسبة الأفراد (10 سنوات فأكثر) الذين يستمعون للراديو، والتي في محافظة القدس أقل قليلاً منها في الأراضي الفلسطينية.

بلغت نسبة الأسر التي يتوفر لديها جهاز كمبيوتر 38.7% من الأسر في محافظة القدس، و14.3% من الأسر تتوفر في مسكنها خدمة الإنترنت، و99.7% من الأسر لديها جهاز تلفزيون. أما نسبة الأسر التي لديها لاقط فضائي (ستالايت) فقد بلغت 93.3% من الأسر في محافظة القدس للعام 2006.

الوقت المستخدم في الأنشطة المختلفة:

أفادت بيانات استخدام الوقت في محافظة القدس من الفترة 1999-2000، أن معدل الوقت المستخدم لنشاط العمل بلغ 8 ساعات و6 دقائق (الأفراد 10 سنوات فأكثر)، وهي للأفراد الذكور 8 ساعات و47 دقيقة وللإناث 4 ساعات و13 دقيقة.

يقضي الأفراد ما معدله 3 ساعات و26 دقيقة في نشاط إدارة المنزل والمحافظة عليه والتسوق الخاص بالأسرة، حيث يقضي الذكور ساعة و25 دقيقة يومياً في هذا النشاط، أما الإناث فتقضي ما معدله 4 ساعات و16 دقيقة. وفي نشاط التعلم يقضي الأفراد ما معدله 6 ساعات و54 دقيقة يومياً، بواقع 7 ساعات و18 دقيقة للذكور و6 ساعات و25 دقيقة للإناث.

أما عن نسبة من قاموا بالأنشطة، كان 32.4% من الأفراد (10 سنوات فأكثر) يقضون وقتهم في نشاط العمل، وهذه النسبة موزعة بواقع 53.9% للذكور وحوالي 10% للإناث. وهناك ما نسبته 89.4% من الأفراد (10 سنوات فأكثر) يقضون وقتهم في نشاط استخدام وسائل الإعلام بواقع 88.2% للذكور و90.6% للإناث، بينما يقضي 23.3% من الأفراد (10 سنوات فأكثر) وقتهم في نشاط التعلم، وهذه النسبة تتفاوت بين الذكور والإناث حيث بلغت للذكور 24.8% مقابل 21.8% للإناث.

جدول 1-12: المؤسسات الثقافية العاملة في محافظة القدس، 2002-2007
Table 12-1: Operational Cultural Institutions in Jerusalem Governorate, 2002-2007

Cultural Institutions	السنة						المؤسسات الثقافية
	2007	2006	2005	2004	2003	2002	
Newspapers	2	4	4	4	3	3	الصحف
Magazines	1	-	4	6	6	5	المجلات
Museums	1	-	-	-	2	3	المتاحف
Cultural Centers	27	-	-	-	-	-	المراكز الثقافية
Theaters	2	2	2	2	2	2	المسارح
Sport Clubs	56	56	..	28	..	45	أندية رياضية

جدول 2-12: المجلات العاملة في محافظة القدس حسب النوع ودورية الصدور، 2002-2007
Table 12-2: Operational Magazines in Jerusalem Governorate by Type and Periodicity, 2002-2007

Year	المجموع Total	دورية الصدور				السنة
		فصلية Quarterly	شهرية Monthly	نصف شهرية Bimonthly	أسبوعية Weekly	
2007	-	1	-	-	-	2007
2006	-	-	-	-	-	2006
2005	4	3	1	-	-	2005
2004	6	3	2	1	-	2004
2003	6	2	3	1	-	2003
2002	5	1	2	1	1	2002

جدول 12-3: عدد زوار المتاحف العاملة في محافظة القدس حسب الجنسية، 2001-2003، 2007
Table 12-3: Number of Visitors to Operational Museums in Jerusalem Governorate by Nationality, 2001-2003, 2007

Year	المجموع Total	الزوار Visitors		السنة
		أخرون Others	فلسطينيون Palestinians	
2007	1,931	100	1,831	2007
2003	12,510	-	12,510	2003
2002	8,743	5,085	3,658	2002
2001	12,972	7,331	5,641	2001

Note: Museums were closed for repairing from May 2003, only one museum reopened during 2007. ملاحظة: تم إغلاق المتاحف لغرض الترميم منذ شهر أيار 2003 وتم إعادة فتح متحف واحد خلال عام 2007.

جدول 12-4: المسرحيات المعروضة ومشاهدوها في محافظة القدس حسب الشهر، 2002-2007

Table 12-4: Stage Shows and Audience in Jerusalem Governorate by Month, 2002-2007

Month/ Year	عدد المشاهدين Number of Audience	عدد المسرحيات المعروضة Number of Stage Shows	الشهر/ السنة
January	6,628	21	كانون ثاني
February	5,620	6	شباط
March	4,668	9	آذار
April	3,780	12	نيسان
May	3,465	6	أيار
June	2,912	10	حزيران
July	1,269	9	تموز
August	3,720	9	آب
September	6,768	7	أيلول
October	3,000	4	تشرين أول
November	3,584	24	تشرين ثاني
December	4,020	12	كانون أول
Total 2007	49,434	129	مجموع 2007
2006	30,204	81	2006
2005	18,146	33	2005
2004	38,395	145	2004
2003	26,661	112	2003
2002	18,754	136	2002

جدول 12-5: الأنشطة الثقافية المنعقدة في المراكز الثقافية العاملة في محافظة القدس وعدد الحضور حسب نوع النشاط، 2000-2001، 2007

Table 12-5: Activities in Jerusalem Governorate in Operational Cultural Centers and Participants by Activity Type, 2000-2001, 2007

Activity Type	عدد الحضور Number of Participants	عدد الأنشطة Number of Activities	نوع النشاط
Symposiums	2,247	39	ندوات
Lectures	7,180	105	محاضرات
General Courses	11,439	335	دورات عامة
Art Concerts	4,993	42	عروض فنية
Art Exhibitions	2,985	19	معارض فنية
Total 2007	28,844	540	مجموع 2007
Total 2001	4,757	143	مجموع 2001
Total 2000	5,099	170	مجموع 2000

جدول 12-6: الوعاظ والواعظات والخطباء والأئمة في محافظة القدس والأراضي الفلسطينية حسب المؤهل العلمي، 2003-2004
Table 12-6: Moslem Preachers, Friday Speakers and Imams in Jerusalem Governorate and Palestinian Territory by Qualification, 2003-2004

Indicator	2004			2003			المؤشر
	المجموع	بكالوريوس فأعلى	أدنى من بكالوريوس	المجموع	بكالوريوس فأعلى	أدنى من بكالوريوس	
	Total	Bachelor & Above	Lower than Bachelor	Total	Bachelor & Above	Lower than Bachelor	
Moslem Preachers (Males)							الوعاظ (ذكور)
Palestinian Territory	871	488	383	871	488	383	الأراضي الفلسطينية
Jerusalem Governorate	54	37	17	54	37	17	محافظة القدس
Moslem Preachers (Females)							الواعظات (إناث)
Palestinian Territory	93	88	5	93	88	5	الأراضي الفلسطينية
Jerusalem Governorate	2	2	-	2	2	-	محافظة القدس
Friday Speaker							الخطباء
Palestinian Territory	1,374	925	449	1,357	885	472	الأراضي الفلسطينية
Jerusalem Governorate	60	44	16	67	48	19	محافظة القدس
Imams (Prayer Leader)							الأئمة
Palestinian Territory	1,318	832	486	1,441	896	545	الأراضي الفلسطينية
Jerusalem Governorate	60	44	16	67	48	19	محافظة القدس

جدول 7-12: المساجد العاملة والمساجد تحت الإنشاء ودور القرآن في محافظة القدس والأراضي الفلسطينية، 2003-2006

Table 12-7: Operating Mosques, under Construction Mosques and Quran Houses in Jerusalem Governorate and the Palestinian Territory, 2003-2006

Indicator	السنة				المؤشر
	2006	2005	2004	2003	
Mosques in Operation					المساجد العاملة
Palestinian Territory	2,228	1,900	1,900	1,791	الأراضي الفلسطينية
Jerusalem Governorate	146	146	146	144	محافظة القدس
Mosques under Construction					المساجد تحت الإنشاء
Palestinian Territory	42	42	42	34	الأراضي الفلسطينية
Jerusalem Governorate	-	-	-	-	محافظة القدس
Quran Houses					دور القرآن
Palestinian Territory	1,413	978	978	934	الأراضي الفلسطينية
Jerusalem Governorate	70	58	58	35	محافظة القدس

جدول 8-12: مؤشرات ثقافية مختارة للأفراد (10 سنوات فأكثر) حسب الجنس والمنطقة، 2006
Table 12-8: Selected Cultural Indicators for Persons (10 Years and Over) by Sex and Region, 2006

Indicator	قطاع غزة Gaza Strip	الضفة الغربية West Bank	محافظة القدس Jerusalem Governorate	الأراضي الفلسطينية Palestinian Territory	المؤشر
Males					ذكور
Newspapers Reading	42.8	51.9	67.7	48.7	يقرأ الصحف
Magazines Reading	35.5	32.0	34.2	33.2	يقرأ المجلات
Radio Listening	80.8	70.3	69.6	74.0	يستمتع للراديو
Computer Usage	52.1	57.1	54.7	55.3	يستخدم الحاسوب
Internet Usage	23.8	23.6	38.5	23.7	يستخدم الانترنت
Females					إناث
Newspapers Reading	43.1	40.7	62.0	41.5	يقرأ الصحف
Magazines Reading	44.7	36.2	54.1	39.2	يقرأ المجلات
Radio Listening	77.8	66.7	68.9	70.7	يستمتع للراديو
Computer Usage	46.7	46.3	47.0	46.4	يستخدم الحاسوب
Internet Usage	11.3	14.1	13.3	13.1	يستخدم الانترنت
Both Sexes					كلا الجنسين
Newspapers Reading	42.9	46.4	65.1	45.1	يقرأ الصحف
Magazines Reading	40.1	34.1	43.2	36.2	يقرأ المجلات
Radio Listening	79.3	68.5	69.3	72.4	يستمتع للراديو
Computer Usage	49.4	51.7	51.3	50.9	يستخدم الحاسوب
Internet Usage	17.6	18.9	27.2	18.4	يستخدم الانترنت

جدول 9-12: نسبة الأسر الفلسطينية حسب توفر وسائل الإعلام، 2006

Table 12-9: Percentage of Palestinian Households by Availability of Mass Media at Home, 2006

Indicator	قطاع غزة Gaza Strip	الضفة الغربية West Bank	محافظة القدس Jerusalem Governorate	الأراضي الفلسطينية Palestinian Territory	المؤشر
Percentage of households by Availability:					نسبة الأسر حسب توفر:
TV Set	93.4	96.3	99.7	95.3	جهاز تلفزيون
Satellite Dish	75.9	82.7	93.3	80.4	لاقط فضائي
Video Player	10.8	24.1	33.5	19.6	جهاز فيديو
Mobile Phone	78.6	82.0	88.7	80.8	جهاز خلوي
Telephone Line	45.6	53.4	61.8	50.8	خط تلفون
Computer	30.8	33.9	38.7	32.9	جهاز كمبيوتر
Internet Housing Unit	16.2	15.7	14.3	15.9	خدمة الإنترنت في المنزل
Home Library	28.4	20.1	24.7	22.9	مكتبة بيتية

جدول 10-12: توزيع الوقت المستخدم في الأنشطة المختلفة ونسبة الأفراد (10 سنوات فأكثر) الذين قاموا بالأنشطة ومعدل الوقت المستخدم للأفراد الذين قاموا بالأنشطة حسب الجنس في محافظة القدس (معدل لكل أيام الأسبوع بالساعات والدقائق)، 2000/1999

Table 12-10: Distribution of Time Spent on Various Activities, Percentage of Persons (10 Years and Over) Who Performed the Activities and Average Time Spent by those who Performed the Activities by Sex for Jerusalem Governorate (Average for all Days in Hours and Minutes), 1999/2000

Activities	معدل الوقت المستخدم في تنفيذ النشاط لمن قاموا بالنشاط بالساعة والدقيقة Average Time Spent on the Activity by those Performing them in Hour& Minute			نسبة من قاموا بالأنشطة Percentage of who Performed the Activities			الوقت المستخدم في الأنشطة المختلفة بالساعة والدقيقة Time Spent on Various Activities in Hour& Minute			الأنشطة
	كلا الجنسين	إناث	ذكور	كلا الجنسين	إناث	ذكور	كلا الجنسين	إناث	ذكور	
	Both Sexes	Females	Males	Both Sexes	Females	Males	Both Sexes	Females	Males	
Total				%	%	%	24.00	24.00	24.00	المجموع
Work	8.06	4.13	8.47	32.4	10.0	53.9	2.38	0.25	4.44	العمل
Household Maintenance, Management and Shopping for Own Household	3.26	4.16	1.25	63.7	91.9	36.7	2.11	3.56	0.31	إدارة المنزل والمحافظة عليه والتسوق الخاص بالأسرة
Care for Children, the Sick, Elderly and Disabled for Own Household	1.55	2.11	1.09	35.9	54.2	18.4	0.41	1.11	0.13	العناية بالأطفال، المرضى، كبار السن، والعاجزين من نفس الأسرة
Community Services and Help to Other Households	2.07	1.34	3.05	11.5	15.2	8.02	0.15	0.14	0.15	خدمات المجتمع ومساعدة الأسر الأخرى
Learning	6.54	6.25	7.18	23.3	21.8	24.8	1.37	1.24	1.49	التعلم
Social and Cultural Activities	3.23	3.09	3.36	91.2	91.4	90.9	3.05	2.53	3.16	النشاطات الثقافية والاجتماعية
Mass Media Use	2.37	2.43	2.31	89.4	90.6	88.2	2.21	2.28	2.14	استخدام وسائل الإعلام
Personal Care and Self- Maintenance	11.11	11.26	10.57	100.0	100.0	100.0	11.11	11.26	10.57	العناية الشخصية والمحافظة على الذات
Other Activities in the Main Group	0.32	0.36	0.28	7.7	9.5	5.91	0.02	0.03	0.02	نشاطات أخرى ضمن المجموعة الرئيسية
Number of Observations	542	279	263	542	279	263	542	279	263	عدد المشاهدات

المصادر

1. الجهاز المركزي للإحصاء الفلسطيني، 2007. كتاب القدس الإحصائي السنوي، رقم "9". رام الله - فلسطين.
2. الجهاز المركزي للإحصاء الفلسطيني، 2008. قاعدة بيانات إحصاءات الثقافة، 2007. رام الله - فلسطين.
3. الجهاز المركزي للإحصاء الفلسطيني، 2008. قاعدة بيانات المسح الأسري لتكنولوجيا المعلومات والاتصالات، 2006. رام الله- فلسطين

الفصل الثالث عشر

الصحة

الفصل الثالث عشر

الصحة

مقدمة

يعرض هذا الفصل مجموعة من المؤشرات الصحية التي تعطي انعكاسا لواقع الحياة الصحية في محافظة القدس، وتشمل القوى العاملة في بعض المهن الطبية، ومستشفيات القدس من حيث عدد الأسرة، وأبرز الفعاليات، ومرضى العيادات الخارجية، وتوزيع مراكز الرعاية الأولية، وكذلك مجموعة من المؤشرات المرتبطة بصحة الأم والطفل، والوضع التغذوي ومؤشرات سوء التغذية والصحة العامة والتي تعكس واقع الحياة الصحية في محافظة القدس، وتشمل المؤشرات التفاضلية المتعلقة بصحة الأم كالرعاية أثناء الحمل وبعد الولادة، واستخدام وسائل تنظيم الأسرة. كذلك يشتمل على المؤشرات التفاضلية المتعلقة ببقاء الطفل كالرضاعة الطبيعية، والتغذية، والمطاعيم.

يعتمد هذا الفصل في بياناته على السجلات الإدارية للمستشفيات ومراكز الرعاية الأولية والعيادات وبيانات مسح صحة الأسرة، التي وفرها الجهاز المركزي للإحصاء الفلسطيني عن العام 2006، بالإضافة إلى المسح الاجتماعي لمحافظة القدس والذي تم تنفيذه خلال العام 2005.

المفاهيم الأساسية

المستشفى:	مؤسسة طبية تعنى بتوفير الخدمات (التشخيصية والعلاجية) بمختلف الظروف الطبية الجراحية وغيرها، وتقدم خدمات لمرضى العيادات الخارجية وخدمات الطوارئ.
السرير:	هو السرير المتواجد في غرفة أو ردهات المستشفى والذي يشغل من قبل المريض للحصول على الرعاية الطبية.
معدل إشغال الأسرة:	عدد أيام إقامة المرضى المدخلين مقسوما على عدد الأسرة المتوفرة مضروبا بعدد أيام السنة.
الأيام التمريضية:	مجموع الأيام التي يشغل فيها المرضى الأسرة خلال سنة وتتضمن أيام الإقامة للمرضى الذين لم يغادروا المستشفى.
الإدخالات:	الأفراد الذين يدخلون المستشفى لإجراء الفحوصات الطبية أو للعلاج ويمكنون ليلة واحدة أو أكثر في أقسام المستشفى.

- الإخراجات:** الأفراد الذين يخرجون من المستشفى بعد إجراء الفحوص لتشخيص مرض ما، أو بعد أن قدمت له الرعاية والمعالجة اللازمة بغض النظر عن حالة الإخراج (شفاء، وفاة).
- معدل الإقامة:** العدد الكلي للأيام التي يقضيها المريض في المستشفى مقسوماً على عدد المرضى المخرجين من المستشفى.
- العيادات الخارجية:** وحدات طبية داخل المستشفى تقدم خدمات طبية وقائية وعلاجية، حيث لا يقيم الشخص في المستشفى.
- الرعاية الصحية الأولية:** الفحص الأولي والرعاية الصحية الشاملة المتواصلة بما فيها التشخيص والعلاج الأولي والإشراف الصحي وإدارة خدمات الصحة الوقائية والحالات المزمنة. لا يتطلب توفير الرعاية الصحية الأولية معدات وأجهزة متطورة أو مصادر متخصصة.
- العيادة:** أحد المرافق التي تقدم خدمات العلاج والتشخيص للمرضى غير المدخلين إلى المستشفى.
- منظمات غير حكومية:** أي مؤسسة غير حكومية لا تهدف للربح يحكم عمل هذه المنظمة قانون وأفراد متخصصون، ويتم تنظيمها على أساس وطني أو محلي والهدف الأساسي لها يتعلق بالصحة.
- التأمين الصحي:** هو تعويض عن خسارة مادية ترتبط بتغطية التكاليف المتعلقة بمشكلة صحية ما وعلاجها.
- تنظيم الأسرة:** هي المبادعة بين حمل وآخر عن طريق استخدام وسيلة أو أكثر من وسائل تنظيم الأسرة والهدف منها هو إنجاب العدد المرغوب فيه من الأطفال في الوقت المناسب، وهو اختياري من اجل الحفاظ على صحة الأم والطفل وعدم تعريضهما لأي مخاطر يمكن تجنبها.
- وسائل تنظيم الأسرة:** هي الوسائل التي يمكن أن يستخدمها الزوجان أحدهما أو كلاهما دون إكراه أي منهما وبواسطتها يمكن تجنب أو تأخير الحمل ومنها:
الحيوب: وهي حبة تؤخذ يوميا وبانتظام عن طريق الفم، وتستعمل لتجنب أو تأخير الحمل.
الحقن بالإبر: هي حقنة خاصة تعطى بالعضل على فترات زمنية لتأخير أو تجنب الحمل.

التحاميل/الرغوة/المبيدات المنوية: وسائل توضع داخل المهبل قبل الجماع بفترة قصيرة وتستعمل لتجنب أو تأخير الحمل.

الواقعي الذكري (الكندوم): عبارة عن كيس من المطاط يستعمله الرجل أثناء الجماع لمنع وصول السائل المنوي إلى مهبل السيدة ولمرة واحدة، ويستعمل لتأخير أو تجنب الحمل وكذلك للوقاية من الإصابة بالأمراض المنقولة جنسياً. **التعقيم الأنثوي:** هي وسيلة من وسائل تنظيم الأسرة وتتم بطريقة جراحية، وتهدف إلى وقف الحمل كلياً وذلك عن طريق ربط الأنابيب أو سد المواسير. **فترة الأمان:** تعتمد هذه الطريقة على احتساب أيام الخصوبة للمرأة، أو الامتناع عن الجماع في هذه الفترة، وهي الفترة قبل منتصف الدورة الشهرية بيومين إلى ثلاثة أيام والتي تكون فيها المرأة أكثر عرضة للحمل.

العزل/القذف الخارجي: وهو منع وصول السائل المنوي للرجل إلى داخل الرحم خلال فترة الجماع، وهو اقدم وسيلة من وسائل تنظيم الأسرة. **الرضاعة الطبيعية:** تستعمل الرضاعة الطبيعية كوسيلة لتنظيم الأسرة إذا توفرت فيها الشروط التالية: تكثيف وزيادة عدد مرات الرضاعة ليلاً ونهاراً وانقطاع الطمث، وأن يكون عمر المولود اقل من 6 شهور.

تلقي الطفل لحليب الثدي بشكل مباشر أو مشفوط.

الرضاعة الطبيعية:

عبارة عن مادة محضرة تحتوي على ميكروبات مضعفة أو ميتة أو مصنعة، تعطى للأطفال إما عن طريق نقط بالفم، أو حقن، وذلك بهدف الوقاية من الإصابة بأمراض معدية وخطيرة، والتي استطاع الإنسان إيجاد مطعوم للوقاية منها.

المطعوم:

مطعوم السل (BCG): مطعوم يعطى خلال الشهر الأول من الولادة، وذلك للوقاية من مرض السل الرئوي (التدرن) ويعطى على شكل حقنة تحت الجلد. **مطعوم الشلل:** مطعوم يعطى للوقاية من شلل الأطفال، إما عن طريق نقط بالفم (OPV) (Sabin)، ويعطى على شكل نقط في الفم على النحو التالي: الجرعة الأولى عند عمر شهرين، الجرعة الثانية عند عمر 4 شهور، الجرعة الثالثة عند عمر 6 شهور، والجرعة الرابعة (المنشطة) تعطى عند عمر 12 شهراً أو بعد 6 شهور من الجرعة الثالثة. كذلك يعطى المطعوم على شكل حقن (Salk) (IPV)، وتعطى الحقن عند عمر شهر وعمر شهرين.

المطعوم الثلاثي (DPT): هو عبارة عن مطعوم مشترك لثلاثة أمراض هي: الدفتيريا والسعال الديكي والكزاز، وتعطى على شكل حقن بمعدل 4 جرعات على النحو التالي: الجرعة الأولى عند عمر شهرين، الجرعة الثانية عند عمر

4 شهور، الجرعة الثالثة عند عمر 6 شهور، والجرعة الرابعة (المنشطة) تعطى عند عمر 12 شهراً أو بعد 6 شهور من الجرعة الثالثة.
مطعوم الحصبة (Measles): مطعوم يعطى عند عمر 9 شهور وذلك بهدف الوقاية من مرض الحصبة ويعطى على شكل حقنة.
مطعوم التهاب الكبد الوبائي (HB): مطعوم يعطى على شكل ثلاث جرعات: الأولى تعطى عند الولادة، والثانية بعد شهر، والجرعة الثالثة تعطى بعد خمسة شهور من الجرعة الثانية. ويعطى هذا المطعوم للوقاية من التهاب الكبد الوبائي من نوع B ويعطى على شكل حقن.
مطعوم MMR: مطعوم يعطى للطفل عند عمر 15 شهراً بهدف الوقاية من الإصابة بالنكاف (Mumps) والحصبة (Measles) والحصبة الألمانية (Rubella) ويعطى على شكل حقنة.

الحالة الغذائية:

هي التي تسمح لنا بقياس ووصف الوضع الحالي للطفل، إما بطريقة مباشرة نتيجة عوامل حادة، مثل عدم تناول كمية كافية من الغذاء، أمراض الطفولة والإسهال المؤدي إلى الهزال بالإضافة إلى التأثيرات الجانبية للحرمان المزمن المؤدي إلى قصر القامة.

سوء التغذية:

مصطلح سوء التغذية يستخدم ليشمل الاضطرابات الناجمة عن أسباب متعددة بدءاً بنقص عناصر غذائية دقيقة ومحددة مثل الفيتامينات والمعادن أو البروتينات ونقص أو زيادة السرعات الحرارية والتي من الممكن أن تسبب المجاعة أو السمنة أو أمراض أخرى.

الطول:

المسافة بين قمة الرأس وحتى عقبى الطفل عندما يتم قياس الطفل مستلقياً (للأطفال الذين أعمارهم أقل من سنتين).

الوزن:

قياس الكتلة الكلية لجسم الطفل بدون ملابسه.

الهزال (الوزن مقابل

الطول):

يعكس هذا المؤشر وزن الطفل مقابل طوله، ويعتبر نقص الوزن بالنسبة للطول نحافة إذا كان طبيعياً، فيما يسمى هزالاً إذا كان ناتج عن حالة مرضية سواء مزمنة أو حالية. ولا يعني خلو المجتمع من الهزال بان الوضع التغذوي جيد في ذلك المجتمع. وبشكل عام يعتبر الأطفال الذين تقل أوزانهم مقابل أطوالهم عن انحرافين معياريين ($-2 SD$) أن لديهم هزال متوسط، وأولئك الذين تقل أوزانهم مقابل أطوالهم عن ($-3 SD$) بأن لديهم هزالاً حاداً. ويتأثر الهزال بشكل أساسي بوزن الطفل وطوله وهو أحد المقاييس المستعملة في البحث في زيادة الوزن عند الأطفال.

قصر القامة (الطول)

مقابل العمر):

إن نقص الطول بالمقارنة مع العمر يشير إلى قصر القامة. ويعكس طول أو قصر قامة الطفل الوضع الصحي أو التغذوي له، ويقاس هذا المؤشر بطريقتين أساسيتين هما الطول والارتفاع، فالطول يقيس طول الطفل وهو مستقل حتى عمر سنتين، أما الارتفاع فيستخدم لقياس طول الطفل الذي يزيد عمره عن سنتين وهو واقف، ويستخدم مصطلح الطول لكلا الحالتين. ويعتبر الأطفال الذين يقعون تحت انحرافين معياريين ($2 SD$) أن لديهم قصر قامة متوسط مقارنة بأطوالهم، وأولئك الذين تقل أطوالهم مقابل أعمارهم عن ($3 SD$) يصنفون أن لديهم قصر قامة حاد.

نقص الوزن (الوزن)

مقابل العمر):

يتأثر وزن الطفل بسرعة بمتغيرات صحية أو تغذية حديثة أو قديمة، يعتبر الأطفال الذين تقل أوزانهم مقابل أعمارهم عن ($2 SD$) أن لديهم نقص وزن متوسط وأولئك الذين تقل أوزانهم مقابل أعمارهم عن ($3 SD$)، أن لديهم نقص وزن حاد. ويتأثر وزن الطفل بطوله بشكل عام ولهذا لا يعتمد كمؤشر لقياس زيادة الوزن عند الأطفال.

خلفية عامة:

بلغ عدد الصيادلة للعام 2007 في محافظة القدس 288 صيدلانياً، منهم 151 من الذكور و137 من الاناث، كما بلغ عدد الصيدليات 74 صيدلية لنفس العام، وبلغ عدد الأطباء (الطب العام والاختصاص) المسجلين لدى نقابة الأطباء للعام 2007 في محافظة القدس 467 طبيبياً، منهم 328 من الذكور و139 من الاناث، أما عدد أطباء الأسنان فبلغ 210 طبيبياً، منهم 170 من الذكور و40 من الاناث. وبلغ عدد الممرضين 648 ممرض وممرضة منهم 213 من الذكور و435 من الاناث.

الخدمات الصحية:

بلغ عدد مراكز الرعاية الأولية التي تشرف عليها بعض المنظمات غير الحكومية، ووكالة الغوث الدولية ووزارة الصحة في محافظة القدس 33 مركزاً للعام 2006، و9 مستشفيات بسعة 578 سريراً، علماً بأن مستشفى واحداً قد توقف عن تقديم الخدمة خلال العام 2006. مقارنة بـ 10 مستشفيات عاملة بسعة 618 سريراً لعام 2005.

فعاليات المستشفيات :

حسب بيانات العام 2007، بلغ عدد الاخراجات في مستشفيات القدس 29,091 مريضاً، وبلغ عدد الأيام التمريضية في نفس المستشفيات 136,606 يوماً، بينما بلغ معدل اشغال الأسرة 68.4%. كما بلغ عدد العمليات الجراحية المنجزة 15,375 عملية جراحية. وبلغ عدد المرضى الذين زاروا العيادات الخارجية لهذه المستشفيات 164,912 مريضاً.

يبين الشكل التالي مقارنة الفعاليات المذكورة في مستشفيات محافظة القدس في العام 2007 مع العام 2006:

شكل 13-1: فعاليات المستشفيات في محافظة القدس، 2007-2006
Figure 13-1: Activities in Jerusalem Governorate Hospitals, 2006 -2007

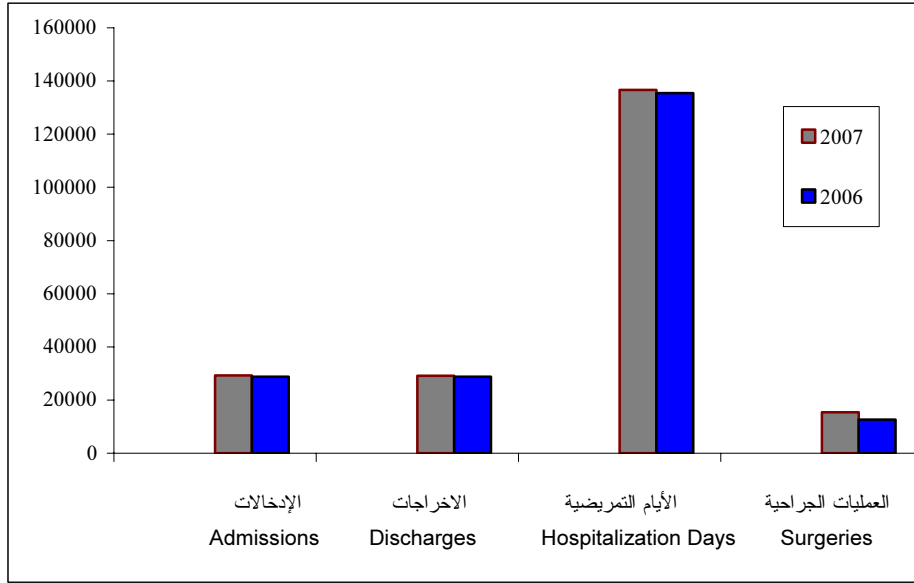

الأطباء والمرضون:

في العام 2007 بلغ عدد الأطباء العاملين العاملين في مستشفيات محافظة القدس 89 طبيباً، بينما بلغ عدد أطباء الاختصاص 137 طبيباً. أما عدد المرضين والقابلات فقد بلغ 513 ممرضاً وقابلة.

الصحة العامة:

أشارت بيانات المسح الاجتماعي لمحافظة القدس 2005 أن نسبة المشمولين بالتأمين الصحي في محافظة القدس قد بلغت 90.2%، بواقع 98.0% في منطقة J1 و 77.1% في منطقة J2. وسجلت نسبة التأمين الإسرائيلي (كوبات حوليم) الأعلى في محافظة القدس إذ بلغت 63.9%، أما نسبة التأمين الحكومي (الذي تشرف عليه وزارة الصحة الفلسطينية) فقد بلغت 24.8% للعام 2005.

من جهة أخرى، بلغت نسبة الأفراد 12 سنة فأكثر المدخنين في محافظة القدس 22.1% وذلك حسب بيانات مسح صحة الأسرة 2006، بواقع 21.8% في منطقة J1 و 22.7% في منطقة J2، وبلغت نسبة الذكور المدخنين في محافظة القدس 39.0% من إجمالي الذكور 12 سنة فأكثر مقابل 4.3% من إجمالي الإناث لنفس الفئة العمرية.

صحة الأم:

أشارت بيانات مسح صحة الأسرة 2006 إلى أن 99.0% من الأمهات في محافظة القدس قد تلقين رعاية أثناء الحمل، وتفاوتت النسبة بشكل طفيف بين منطقتي J1 و J2، حيث بلغت 99.7% و 98.5% على التوالي. وفيما يتعلق بمكان تلقي الرعاية، أوضحت المعطيات بأن 22.4% من النساء قد تلقين الرعاية في عيادة طبيب خاص، و 12.5% في مستشفى خاص، و 7.7% في مركز تابع لمنظمات غير حكومية، و 6.7% في مستشفى حكومي. وأشارت البيانات إلى أن الطبيب الخاص أشرف على رعاية 98.2% من النساء الحوامل، فيما تلقت 6.4% منهن الرعاية على يد ممرضة وقابلة.

صحة الطفل:

بلغت نسبة الأطفال في الفئة العمرية (12-23) شهراً في محافظة القدس الذين تلقوا مطعوم السبل 87.3%، وان 93.6% تلقوا الجرعة الثالثة من مطعوم الثلاثي، وأن 85.9% تلقوا الجرعة الثالثة من مطعوم الشلل وذلك للعام 2006.

وعن الرضاعة الطبيعية أفادت البيانات أن 96.2% قد رضعوا رضاعة طبيعية حسب بيانات العام 2006، وبلغت في المنطقتين J1 و J2 96.2% و 96.1% على التوالي. أما نسبة الأطفال الذين فطموا خلال الثلاثة شهور الأولى بحسب بيانات العام 2006 في محافظة القدس فقد بلغت 6.6% بواقع 5.8% في منطقة J1 و 7.2% في منطقة J2 من المحافظة. أما متوسط الرضاعة الطبيعية فكان 12 شهراً في محافظة القدس، بواقع 11 شهراً في منطقة J1، و 12 شهراً في منطقة J2.

وفيما يخص الحالة التغذوية للأطفال دون سن الخامسة في محافظة القدس، تشير بيانات عام 2006 إلى أن 5.5% من الأطفال يعانون من نقص في الوزن، و 11.5% يعانون من قصر القامة، و 4.9% يعانون من الهزال.

تنظيم الأسرة:

بلغت نسبة النساء اللواتي أعمارهن أقل من 30 سنة المتزوجات حالياً واستخدمن وسيلة منع حمل في محافظة القدس 41.0% في العام 2006، في حين بلغت هذه النسبة 59.3% من النساء في العمر (30-49).

جدول 13-1: القوى العاملة في بعض المهن الطبية في مستشفيات محافظة القدس حسب المهنة،
2007-2001

**Table 13-1: Manpower in Certain Medical Professions in Jerusalem
Governorate Hospitals by Profession, 2001 –2007**

Profession	السنة							المهنة
	2007	2006	2005	2004	2003	2002	2001	
General Physician	89	94	34	35	42	77	95	طبيب عام
Specialist Physician	137	166	181	174	168	113	141	طبيب أخصائي
Pharmacist	9	7	6	7	5	6	4	صيدلي
Nurses & Midwives	513	473	420	473	464	490	470	ممرضون وقابلات
Lab. Tech	36	35	34	33	45	46	39	فني مختبر
X-Ray Tech.	22	20	18	20	20	20	12	فني أشعة
Total	806	795	693	742	744	752	761	المجموع

جدول 13-2: عدد الاسرة في مستشفيات محافظة القدس، 2007-2001

Table 13 -2: Number of Beds in Jerusalem Governorate Hospitals, 2001-2007

Year	عدد الأسرة Number of Beds	السنة
2001	610	2001
2002	646	2002
2003	568	2003
2004	561	2004
2005	618	2005
2006	578	2006
2007	547	2007

جدول 3-13: فعاليات المستشفيات في محافظة القدس حسب النشاط، 2006-2001
 Table 13-3: Activities in Jerusalem Governorate Hospitals by Activity, 2001-2006

Item	السنة						البيان
	2006	2005	2004	2003	2002	2001	
Admissions	28,780	30,035	30,586	28,645	28,929	32,353	الإدخالات
Discharges	28,738	29,862	30,331	28,871	28,382	32,215	الأخرجات
Hospitalization Days	135,432	132,562	113,464	116,314	128,830	108,242	الأيام التمريضية
Mean of Duration	4.7	4.4	3.7	4.0	4.5	3.4	معدل الإقامة
Bed Occupancy Rate	64.2	58.8	55.4	56.1	54.6	48.6	معدل اشغال الأسرة
Surgeries	12,670	12,345	14,466	15,336	13,445	14,499	العمليات الجراحية

جدول 13-4: مرضى العيادات الخارجية في مستشفيات محافظة القدس حسب العيادة، 2001-2006
Table 13-4: Outpatient Clinics in Jerusalem Governorate Hospitals by Clinic, 2001-2006

Clinic	مرضى العيادات الخارجية Outpatient Clinics 2006	العيادة
Emergency	17,705	الطوارئ
Pediatric	9,738	الأطفال
Gastroenterology	2,687	الجهاز الهضمي
Internal Medicine	5,824	الأمراض الباطنية
E.N.T	2,448	أنف أذن حنجرة
Diabetes & Endocrinology	2,572	سكري وغدد صماء
Cardiology	573	قلب وأوعية دموية
Physiotherapy	1,107	علاج طبيعي
Gynecology	19,050	الأمراض النسائية والتوليد
Neurology	526	دماغ وأعصاب
Orthopedic	5,716	العظام
General Medicine	4,499	طب عام
Dermatology	289	الجلدية
Nephrology & Urology	1,827	الكلى والمسالك البولية
Ophthalmology	70,077	العيون
Maxillofacial	4,416	الفك والأسنان
General Surgery	4,155	جراحة عامة
Plastic Surgery	710	جراحة أطفال
Neuro Surgery	387	جراحة أعصاب
Maxillofacial Surgery	1,655	جراحة الفك والأسنان
Orthopedic Surgery	5,961	جراحة العظام
Ophthalmology Surgery	5,505	جراحة العيون
Others	45,358	أخرى
Total 2006	212,785	مجموع 2006
Total 2005	144,490	مجموع 2005
Total 2004	151,797	مجموع 2004
Total 2003	177,578	مجموع 2003
Total 2002	344,172	مجموع 2002
Total 2001	160,400	مجموع 2001

جدول 13-5: نسبة الأفراد المؤمنين صحياً في محافظة القدس حسب بعض الخصائص الخلفية ونوع التأمين الصحي والمنطقة والجنس، 2005

Table 13-5: Percentage of Health Insured Persons in Jerusalem Governorate by Selected Background Characteristics and Type of Health Insurance, Area and Sex, 2005

Selected Background	بدون تأمين Without Insurance	Health Insurance Type					نوع التأمين الصحي		الخصائص الخلفية
		عسكري Military	ضمان اجتماعي Social	خاص Private	وكالة UNRWA	إسرائيلي Israeli (Cubat Holim)	حكومي* Governmental*		
Sex									الجنس
Males	9.3	0.4	:	1.0	8.8	64.1	25.7		ذكور
Females	10.3	0.3	:	1.2	8.7	63.7	23.9		إناث
Total	9.8	0.4	:	1.1	8.7	63.9	24.8		مجموع
Area									المنطقة
J1	2.0	0.1	:	0.6	3.8	96.0	3.7		J1
J2	22.9	0.9	:	1.9	16.9	10.2	60.0		J2
Total	9.8	0.4	:	1.1	8.7	63.9	24.8		مجموع
Type of locality									نوع التجمع
Urban	7.0	0.2	:	0.7	2.1	77.4	16.8		حضر
Rural	23.4	0.8	:	2.9	18.4	11.8	57.5		ريف
Camps	2.0	0.7	:	-	52.8	63.8	19.6		مخيمات
Total	9.8	0.4	:	1.1	8.7	63.9	24.8		المجموع
Refugee Status									حالة اللجوء
Refugee	7.6	1.1	:	0.5	24.7	52.6	32.9		لاجئ
Non-Refugee	10.9	.00	:	1.4	0.5	69.7	20.6		غير لاجئ
Total	9.8	0.4	:	1.1	8.7	63.9	24.8		المجموع

* Means Palestinian National Authority

* تعني السلطة الوطنية الفلسطينية

جدول 6-13 : التوزيع النسبي للأفراد (12 سنة فأكثر) الذين يمارسون عادة التدخين في محافظة القدس حسب المنطقة والعمر والجنس، 2006

Table 13-6: Percentage Distribution of Persons (12 Years and Over) Who Practice Smoking Habit in Jerusalem Governorate by Area, Age and Sex, 2006

Area, Age & Sex	المجموع Total	لا يمارس عادة التدخين Does Not Practice Smoking Habit	يمارس عادة التدخين Practice Smoking Habit	المنطقة والعمر والجنس
Sex				الجنس
Males	100	61.0	39.0	ذكور
Females	100	95.7	4.3	إناث
Age				العمر
12-14	100	97.9	2.1	14-12
15-17	100	91.8	8.2	17-15
18+	100	70.3	29.7	+18
Area				المنطقة
J1	100	78.2	21.8	J1
J2	100	77.3	22.7	J2
Total	100	77.9	22.1	المجموع

جدول 7-13: التوزيع النسبي للمواليد (آخر مولودين) في محافظة القدس وتلقت أمهاتهم رعاية أثناء الحمل حسب مكان إجراء الفحص والمنطقة وعمر الأم، 2006

Table 13-7: Percentage Distribution of Births (Last Two) in Jerusalem Governorate Whose Mothers Received Antenatal Care by Place of Check-up, Area and Mother's Age, 2006

Area and Mother's Age	تلقيت رعاية أثناء الحمل % Received Antenatal Care%	المجموع Total	مكان الفحص Place of Check-up							المنطقة وعمر الأم
			أخرى Other	مركز تابع لمنظمات غير حكومية NGOs Center	عيادة طبيب Physician Clinic	مركز أمومة وطفولة حكومي Governmental MCH Center	مركز وكالة UNRWA Center	مستشفى خاص Private Hospital	مستشفى حكومي Governmental Hospital	
Mother's Age										عمر الأم
15-29	99.7	100	43.8	8.5	24.2	3.9	1.3	12.4	5.9	29-15
30-54	98.6	100	42.1	6.9	20.8	6.3	3.8	12.6	7.5	54-30
Area										المنطقة
J1	99.7	100	68.5	11.4	12.6	0.6	2.3	4.6	0.0	J1
J2	98.5	100	10.4	2.9	35.0	10.9	2.9	22.6	15.3	J2
Total	99.0	100	43.0	7.7	22.4	5.1	2.6	12.5	6.7	المجموع

جدول 8-13: نسبة المواليد (آخر مولودين) في محافظة القدس وتلقت أمهاتهم رعاية أثناء الحمل حسب الشخص الذي قدم الرعاية أثناء الحمل والمنطقة وعمر الأم، 2006

Table 13-8: Percentage of Births (Last Two) in Jerusalem Governorate Whose Mothers Received Antenatal Care by Personnel Providing Antenatal Care, Area and Mother's Age, 2006

Area & Mother's Age	الشخص الذي قدم الرعاية أثناء الحمل				المنطقة وعمر الأم
	Personnel Providing Antenatal Care				
	أخرى Other	داية Daya	ممرضة وقابلة Nurse and Midwife	طبيب Physician	
Mother's Age					عمر الأم
15-29	1.5	0.0	5.8	99.1	29-15
30-54	2.8	0.7	7.0	97.2	54-30
Area					المنطقة
J1	2.8	0.3	9.5	98.0	J1
J2	1.2	0.4	2.0	98.4	J2
Total	2.1	0.3	6.4	98.2	المجموع

جدول 9-13: نسبة الأطفال الذين أعمارهم 12-23 شهراً في محافظة القدس وتلقوا مطاعيم محددة حسب المنطقة والجنس، 2006

Table 13-9: Percentage of Children Aged 12-23 Months in Jerusalem Governorate Who Received Specific Immunization by Area and Sex, 2006

Area & Sex	لديهم بطاقات صحية With Health Card	الأطفال الذين تلقوا مطاعيم محددة Children Who Received Specific Immunization					المنطقة والجنس
		جميع المطاعيم*	الحصبة	الشلل (الجرعة الثالثة)	الشلل (الجرعة الثالثة)	السل	
		All Vaccines*	Measles	Polio(3 rd dose)	DPT(3 rd dose)	BCG	
Sex							الجنس
Males	97.3	81.3	82.9	92.1	100.0	92.1	ذكور
Females	97.9	68.2	72.7	78.8	86.4	81.8	إناث
Area							المنطقة
J1	100	68.8	72.7	77.9	89.6	78.9	J1
J2	94.4	82.8	84.6	95.3	98.4	96.9	J2
Total	97.6	75.2	78.2	85.9	93.6	87.3	المجموع

* All vaccines: children who received 3 doses of DPT, 3 doses of Polio, BCG and Measles.

* جميع المطاعيم: الأطفال الذين تلقوا جرعة السل وثلاث جرعات من الثلاثي وثلاث جرعات من شلل الأطفال ومطعوم الحصبة.

جدول 10-13: انتشار الرضاعة الطبيعية ومدتها بين الأطفال دون سن الخامسة في محافظة القدس حسب المنطقة والجنس، 2006

Table 13-10: The Prevalence and Duration of Breastfeeding Among Children Under Five Years of Age in Jerusalem Governorate by Area and Sex, 2006

Area & Sex	متوسط الرضاعة الطبيعية (بالأشهر) Mean Duration of Breastfeeding (Months)	نسبة الأطفال الذين فطموا خلال الثلاثة شهور الأولى Percentage of Weaned Within the First Three Months	نسبة الأطفال الذين رضعوا رضاعة طبيعية Percentage of Ever Breastfed	المنطقة والجنس
Sex				الجنس
Males	12	6.9	95.6	ذكور
Females	11	6.4	96.7	إناث
Area				المنطقة
J1	11	5.8	96.2	J1
J2	12	7.2	96.1	J2
Total	12	6.6	96.2	المجموع

جدول 11-13: نسبة الأطفال (0-59 شهراً) الذين يعانون بصورة متوسطة (أقل من انحرافين معياريين) من سوء التغذية في محافظة القدس حسب المنطقة والجنس، 2006

Table 13-11: Percentage of Children (0-59 Months) in Jerusalem Governorate Who Are Moderately (Below -2SD) Undernourished by Area and Sex, 2006

Area & Sex	الوزن مقابل الطول Weight for Height	الطول مقابل العمر Height for Age	الوزن مقابل العمر Weight for Age	المنطقة و الجنس
Sex				الجنس
Males	4.6	9.8	6.4	ذكور
Females	5.3	13.3	4.7	إناث
Area				المنطقة
J1	9.5	15.1	9.9	J1
J2	1.4	8.7	2.2	J2
Total	4.9	11.5	5.5	المجموع

جدول 12-13: نسبة النساء المتزوجات حالياً في محافظة القدس ويستخدمن وسيلة منع حمل حسب المنطقة والحالة التعليمية، 2006

Table 13-12: Percentage of Currently Married Women in Jerusalem Governorate Who Currently Use a Contraceptive Method by Area and Educational Attainment, 2006

Area & Educational Attainment	العمر الحالي				المنطقة والحالة التعليمية
	49-30		30 من أقل Less than 30		
	وسيلة حديثة Modern Method	أي وسيلة Any Method	وسيلة حديثة Modern Method	أي وسيلة Any Method	
Educational Attainment					الحالة التعليمية
Elementary and less	39.6	52.2	30.3	50.0	إبتدائي فأقل
Preparatory	50.7	59.6	28.4	39.6	إعدادي
Secondary and Above	47.8	67.2	29.6	37.7	ثانوي فأعلى
Area					المنطقة
J1	49.2	61.8	29.8	39.9	J1
J2	40.9	55.6	26.3	42.3	J2
Total	45.9	59.3	28.3	41.0	المجموع

المصادر

1. الجهاز المركزي للإحصاء الفلسطيني، 2008. قاعدة بيانات إحصاءات الصحة للأعوام (2001-2007). رام الله - فلسطين.
2. الجهاز المركزي للإحصاء الفلسطيني، 2007. كتاب القدس الإحصائي السنوي رقم 9. رام الله- فلسطين

الفصل الرابع عشر

الانتهاكات الإسرائيلية

الفصل الرابع عشر

الانتهاكات الإسرائيلية

نعرض في هذا الفصل مجموعة من انتهاكات حقوق الإنسان والتي تشكل جزءاً من الممارسات الإسرائيلية بحق المواطن المقدسي، وتشمل مصادرة بطاقات الهوية المقدسية ومعطيات مختلفة عن مواصفات الأفراد والأسر الذين تمت مصادرة بطاقات هويتهم، والمعتقلين من حيث عددهم وسماتهم، والشهداء، وهدم المنازل وظروف الهدم واسبابه، إضافة الى مجموعة من الانتهاكات التي تمثل سياسة التمييز التي تنتهجها الحكومة الاسرائيلية في القدس.

المصادر الأساسية لهذا الفصل تتركز في بيانات السجلات الادارية من عدة مؤسسات، أبرزها مركز أبحاث الأراضي، ووزارة شؤون الأسرى، ومركز الدراسات والحقوق الاجتماعية والمدنية، و"بيتسيلم" المركز الإسرائيلي للمعلومات وحقوق الإنسان في الأراضي الفلسطينية، و"بديل" مركز حقوق المواطنة واللاجئين والهيئة الفلسطينية المستقلة لحقوق المواطن.

المفاهيم الأساسية

بطاقات الهوية المصادرة: هي بطاقات الهوية الإسرائيلية التي قامت إسرائيل بإلغاء صلاحيتها للمواطنين المقدسيين وذلك يعني حرمانهم من حق الإقامة في القدس حسب القوانين الإسرائيلية.

الشهداء: هم الأشخاص الذين قضاوا في سبيل الدين والوطن والشرف على أيدي الاحتلال وأحلافه، سواء كان عن طريق إطلاق النار أو نتيجة الخنق أو التعذيب أو الدهس المتعمد أو استخدام الآلات الحادة، وغيرها من الطرق.

المعتقلون: هم الأشخاص الذين أُلقي بهم في السجون والمعتقلات الإسرائيلية لفترات زمنية مختلفة بسبب دفاعهم عن وطنهم وكرامتهم الإنسانية، ويكون بطرق مختلفة، مثل الاعتقال البيتي، أو الاعتقال بوضع الحواجز العسكرية على الطرق، أو أثناء دخولهم أو مغادرتهم الوطن عبر المعابر المختلفة وغيرها من الطرق.

المنازل المهدامة: هي كافة المباني التي يملكها أو يستخدمها الفلسطينيون لأغراض السكن، ويتم هدمها من قبل السلطات الإسرائيلية في سياق العقوبات وسياسة التمييز العنصري ضد المواطن العربي الفلسطيني في فلسطين والقدس، وتحت ذرائع متعددة مثل عدم الترخيص، أو كعقوبة للنشاط السياسي.. الخ.

ملف بطاقات الهوية المصادرة: ويشمل جميع الأفراد الذين تم مصادرة بطاقة هويتهم المقدسية في ذات الملف (الزوج، الزوجة، الأبناء 16 سنة فأكثر).

قضايا بطاقات الهوية المصادرة: تشمل كافة الإشكالات المتعلقة بإقامة المقدسيين في القدس من وجهة نظر القانون الإسرائيلي (التأمين الوطني، التأمين الصحي، الإقامة خارج البلاد...).

1. مصادرة بطاقات الهوية المقدسية

فقد آلاف الفلسطينيين المقدسيين حق "إقامتهم" في بلدهم القدس، وذلك بناء على الحدود الإدارية للقدس من وجهة نظر الإسرائيليين، الذين يعتبرون القدس جزءاً من دولة إسرائيل، وعليه يكون الفلسطينيون الذين يقيمون في ضواحي القدس فاقد حق الإقامة كما هو الحال للمواطنين المقدسيين الذين يقيمون في باقي محافظات الوطن، إضافة إلى الطلبة الذين يتلقون تعليمهم خارج فلسطين، وأولئك الذين يقيمون بشكل مؤقت في الخارج.

إن البيانات عن مصادرة وإلغاء بطاقات الهوية المقدسية لا زالت تستند بشكل أساسي على ما يتم الإعلان عنه رسمياً من خلال وزارة الداخلية الإسرائيلية، والتي تشير إلى مصادرة 8,269 بطاقة في الفترة ما بين 1967-2006، وهذا الرقم يمثل هويات أرباب الأسر، وهذا يعني سحب هوية الأفراد المسجلين ضمن هوية رب الأسرة بشكل تلقائي، وعليه فإن عدد الأفراد الذين تم سحب هوياتهم أعلى من هذا الرقم بكثير.

ومن جهة أخرى أشارت البيانات المتوفرة (1967-1999) عن منح الجنسية الإسرائيلية إلى 3,634 فرداً من حملة بطاقة الهوية المقدسية كجزء من سياسة طمس الهوية والانتماء الفلسطيني.

تشير الأرقام المتوفرة إلى أنه تم سحب ما يزيد عن 50% من البطاقات المقدسية خلال آخر 10 سنوات، وهذا يشير بوضوح إلى اتجاهات السياسة الإسرائيلية الهادفة إلى تفرغ القدس من سكانها الأصليين، ولكن كان الرد الفلسطيني هو تشبث الفلسطينيين في هويتهم وبذل أقصى جهد لتفويت الفرصة على الحكومة الإسرائيلية في أسبابها رغم أن نضال المواطن المقدسي يكلفه العناء والجهد الشديدين إضافة إلى التكلفة المادية العالية.

والشكل التالي يبين عدد البطاقات المصادرة خلال الفترة 1993 - 2006.

شكل 1-14 : عدد بطاقات الهوية المقدسية المصادرة حسب السنة، 2006-1993
Figure 14-1: Number of Confiscated Jerusalemite ID's by Year, 1993-2006

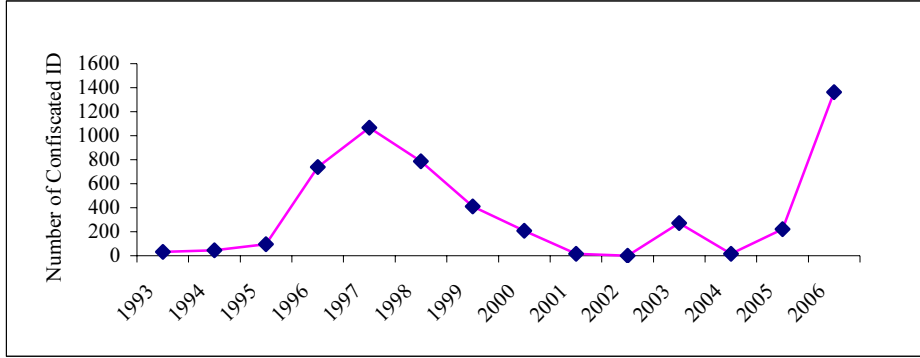

ملاحظة: 1- بيانات العام 2001 تغطي الفترة حتى نيسان من هذا العام. 2- بيانات العام 2002 غير متوفرة.
Note: 1- Data for the year 2001 covered the period until April from this year. 2- Data for the year 2002 are not available.

جدول 1-14: عدد بطاقات الهوية المقدسية المصادرة، 2006-1967
Table 14-1: Number of Confiscated Jerusalemites ID's, 1967-2006

عدد الحالات Number of Cases	السنة Year	عدد الحالات Number of Cases	السنة Year
23	1987	105	1967
2	1988	395	1968
32	1989	178	1969
36	1990	327	1970
20	1991	126	1971
41	1992	93	1972
32	1993	77	1973
45	1994	45	1974
91	*1995	54	1975
739	1996	42	1976
1,067	1997	35	1977
788	1998	36	1978
411	1999	91	1979
207	2000	158	1980
15	**2001	51	1981
..	2002	74	1982
272	2003	616	1983
16	2004	161	1984
222	2005	99	1985
1,363	2006	84	1986
8,269			Total المجموع

* There is difference about what Published before and that's because of source difference.

* هناك اختلاف عما نشر سابقاً وهذا يعود لاختلاف المصدر.

** Data for the year 2001 covered period until April from the year.

** بيانات العام 2001 تغطي الفترة حتى نهاية نيسان من العام.

وفي مقارنة بين البيانات التي تصدرها وزارة الداخلية الإسرائيلية مع المصادر الفلسطينية التي تعنى بشؤون مصادرة الهويات وبالتحديد مركز الدراسات والحقوق المدنية والاجتماعية وذلك من خلال التوثيق للحالات التي تسجل لدى هذا المركز فقط. حيث يبين الجدول أدناه الفجوة في الأرقام بين المصدرين:

جدول 2-14: قضايا بطاقات الهوية المقدسية المصادرة حسب مصدر البيان، 2000-1996
Table 14-2: Causes of Confiscated Jerusalemites ID's by Source of Data, 1996-2000

Source		المصدر	السنة
إسرائيلي Israeli	فلسطيني* Palestinian*		Year
739	**447		1996
1,067	1,300		1997
788	1,111		1998
411	900		1999
207	143		2000
3,212	3,901		المجموع Total

*Represent the documented cases by the source

* تمثل الحالات الموثقة لدى المصدر

**Data represent the second half of the year only.

** البيانات تمثل النصف الثاني من السنة فقط.

تعرض الجداول الثلاث التالية بيانات حول الهويات المقدسية المصادرة حسب تصنيفات ومعطيات مختلفة، حيث يتضح أن مصادرتها تتجاوز في تأثيراتها أصحابها لتطال أفراد أسرهم الذين هم عرضة لفقدان حقوقهم والامتيازات المختلفة.

جدول 3-14: بطاقات الهوية المقدسية المصادرة حسب بيانات مختارة، 2000-1996
Table 14-3: Confiscated Jerusalemites ID's by Selected Items, 1996-2000

Item	السنة					البيان
	2000	1999	1998	1997	*1996	
Files	111	533	668	860	237	الملفات
Seize	143	900	1,111	1,300	447	القضايا
Persons	458	2,466	2,952	3,876	1,195	الأفراد
Leaving	2	19	11	21	28	المغادرون
Return ID	67	4	35	33	6	إرجاع الهويات

*Data represent the second half of the year only.

* البيانات تمثل النصف الثاني من السنة فقط.

جدول 14-4: توزيع قضايا بطاقات الهوية المقدسية المصادرة حسب التصنيف، 2000-1996
Table 14 -4: Distribution of Confiscated Jerusalemites ID's Causes by Classification, 1996-2000

التصنيف	السنة				
	1996*	1997	1998	1999	2000
أزواج أردنيون	209	425	241	144	25
أزواج مختلطة**	66	327	249	230	35
أزواج مقدسيون	55	264	248	274	19
حملة جنسيات	81	129	31	21	5
طلاب	15	30	1	1	-
تأمين صحي	9	62	192	206	52
تأمين " وطني "	12	63	149	24	7
مجموع القضايا	447	1,300	1,111	900	143

* Data represent the second half of the year only

** Mixed couples include one of them from Jerusalem and the other from West Bank or Gaza Strip.

* البيانات تمثل النصف الثاني من السنة فقط.

** الأزواج المختلطة تشمل أحدهم من القدس والآخر من الضفة الغربية أو قطاع غزة.

جدول 14-5: توزيع بطاقات الهوية المقدسية المصادرة حسب ذريعة المصادرة، 2001-1997
Table 14-5: Distribution of Confiscated Jerusalemites ID's by the Reason of Confiscated, 1997-2001

ذريعة المصادرة		السنة Year
المغادرة للضفة الغربية Departure to West Bank	المغادرة لخارج البلاد Departure Abroad	
68	1,003	1997
170	618	1998
121	290	1999
3	204	2000
-	15	2001
362	2,130	المجموع Total

2. المعتقلون في القدس

بلغ عدد الأسرى الفلسطينيين السياسيين القابعين في السجون الإسرائيلية من محافظة القدس 525 أسيراً وذلك حسب دراسة مؤسسة القدس الدولية التي استندت على بيانات وزارة شؤون الأسرى والمحررين حتى شهر آذار لعام 2007 ويتوزعون بواقع: 58.1% منهم محكومين، و35.6% موقوفون، و6.3% إداري، والجدول التالي يوضح أعداد الأسرى وتوزيعهم النسبي حسب نوع الحكم.

جدول 14-6: عدد الأسرى الفلسطينيين من محافظة القدس حسب حالة الأسر، 2007*
Table 14-6: Number of Palestinian Detainees from Jerusalem Governorate by Detention Status, 2007*

Detention Status	النسبة Percent	العدد Number	حالة الأسر
Convicted	58.1	305	محكوم
Suspended	35.6	187	موقوف
Administrative Detained	6.3	33	إداري
Total	100	525	المجموع

* Data of 2007 cover mid of March only

* بيانات العام 2007 حتى منتصف آذار من السنة فقط

من جهة أخرى فقد كانت فترة أحكام الأسرى المحكومين تتراوح ما بين السنة وما يزيد عن 60 عاماً، حيث كانت أحكام حوالي 52.1% من الأسرى المحكومين 10 سنوات فأكثر.

والجدول التالي يوضح أعداد الأسرى المحكومين وتوزيعهم النسبي حسب فترة الحكم.

جدول 14-7: عدد الأسرى المحكومين من محافظة القدس حسب سنوات الحكم، 2007*
Table 14-7: Number of Sentenced Detainees from Jerusalem Governorate by Years of Sentence , 2007*

Sentence Years	النسبة Percentage	العدد Number	سنوات الحكم
1-5	31.2	95	5-1
6-10	16.7	51	10-6
10-20	14.4	44	20-10
20 and over	37.7	115	20 فما فوق
Total	100	305	المجموع

* Data of 2007 cover mid of March only

* بيانات العام 2007 حتى منتصف آذار من السنة فقط

3. الشهداء

الجدول التالي يبين أعداد الشهداء الذين قضوا نتيجة الأسلوب المباشر للأيدي الإسرائيلية "جنود، مستوطنين" وبواسطة الرصاص والتعذيب والضرب والدهس ولا يشمل حالات الاستشهاد نتيجة أساليب غير مباشرة بما في ذلك السياسة الإسرائيلية وإجراءاتها.

جدول 8-14: عدد الشهداء في محافظة القدس منطقة (J1) حسب طريقة الاستشهاد، 1988-نهاية آذار 2008

Table 14-8: Number of Martyrs in Jerusalem Governorate (J1) by Martyrdom Method, 1988- end March 2008

طريقة الاستشهاد Martyrdom Method		عدد الشهداء Number of Martyrs	السنة Year
أخرى* Other*	رصاص Bullets		
5	2	7	1988
7	13	20	1989
10	22	32	1990
1	3	4	1991
4	5	9	1992
2	3	5	1993
-	15	15	1994
2	4	6	1995
3	5	8	1996
-	3	3	1997
2	2	4	1998
1	2	3	1999
-	15	15	2000
5	14	19	2001
2	14	16	2002
-	5	5	2003
2	-	2	2004
1	1	2	2005
-	2	2	2006
..	..	9	2007
..	..	2	2008
47	130	188	المجموع Total

* Other includes Torture, intended running over, teargas, or stabbing, prevention to arrive to hospital, explosion, killing with sharp tools, assault and punch, bombing.

The Data of 2000-2008 represent the Governorate and it may change due to ongoing research. It reflects documented cases only. And the difference between the data in this table and the data which were published in the previous year book because of difference sources.

* أخرى تشمل التعذيب، الدهس المتعمد، الغاز المدمع، الطعن، منع الوصول إلى المستشفى، انفجار، القتل بأدوات حادة، الاعتداء بالضرب، القصف.

بيانات الأعوام 2008-2000 تمثل المحافظة، وهي عرضة للتغيير نتيجة الأبحاث الجارية، وهي تعكس الحالات الموثقة فقط، والاختلاف في البيانات عما تم نشره في الكتاب السابق يعود إلى اختلاف المصادر

4. هدم المنازل

قامت السلطات الإسرائيلية ومنذ العام 1967 حتى عام 2007، بهدم آلاف المساكن الفلسطينية في محافظة القدس وذلك لأسباب وحجج مختلفة، أبرزها عدم الترخيص أو انتهاؤه، أو الأراضي المقام عليها البناء للاستخدام "العام"، أو تقع خارج المخطط الهيكلي الإسرائيلي، أو تقع بالقرب من الشوارع، وغيرها. هذا إضافة إلى هدم المساكن بسبب النشاط السياسي كوسيلة عقاب وتحت عنوان الأسباب الأمنية. وخلال عام 2007 قامت السلطات الإسرائيلية سواء من خلال وزارة الداخلية أو ما يسمى بلدية القدس بهدم 97 مسكناً بمساحة إجمالية بلغت 9,946 م²، وهذه المساكن تحتوي على 373 غرفة ويعيش فيها 529 فلسطيني منهم 311 طفلاً.

تعرض الجداول التالية بيانات عن المساكن التي قامت إسرائيل بهدمها في محافظة القدس تحت حجج وذرائع مختلفة، وذلك حسب مؤشرات وسنوات مختلفة.

وأما عن اختلاف الأرقام المعروضة لسلسلة السنوات المدرجة فهي بسبب اختلاف المصدر والتعريف. وتم الاعتماد بشكل أساسي على وحدة توثيق انتهاكات حقوق الإنسان التابعة لمركز أبحاث الأراضي التي تعمل بشكل متواصل على رصد حالات الهدم في الميدان وبشكل دقيق.

جدول 14-9: عدد المساكن المهذومة في محافظة القدس منطقة (J1)، 1987-2007
 Table 14-9: Number of Demolished Housing Units in Jerusalem Governorate (J1), 1987-2007

السنة Year	العدد* Number*
1987	6
1988	30
1989	21
1990	22
1991	23
1992	12
1993	48
1994	29
1995	25
1996	17
1997	16
1998	30
1999	31
2000	16
2001	41
2002	45
2003	96
2004	104
2005	94
2006	47
2007	57

* Data represent only the documented cases by "Betselem" Israeli Information Center for Human Rights, for years 1987-31/8/2007.

* البيانات تشمل الحالات الموثقة لدى "بيتسيلم" مركز المعلومات الإسرائيلي لحقوق الإنسان للأعوام 1987 ولغاية 2007/8/31.

جدول 14- 10: المساكن المهذومة في محافظة القدس حسب مؤشرات مختارة، 2007-1997
Table 14-10: Demolished Housing Units in Jerusalem Governorate by Selected Indicators, 1997-2007

عدد الغرف No. of Rooms	المساحة المهذومة (م ²) Demolished Area (m ²)	عدد الأطفال المتضررين No. of Children Affected	عدد الأفراد المتضررين No. of Persons Affected	عدد المساكن المهذومة No. of Demolished Houses	السنة Year
131	2,518	147	259	142	(1) 1997
130	4,096	132	308	31	(2) 1998
191	4,869	170	348	53	(3) 1999
76	1,819	71	157	79	(4) 2000
..	11,796	336	607	90	2001
310	10,352	237	471	123	2002
623	20,242	481	897	157	(5) 2003
489	16,482	494	856	184	2004
441	13,322	179	323	120	2005
..	8,092	78	2006
373	9,946	311	529	97	2007

Source: Arab studies society, Land research center.

- (1) Includes a church in Abu-Ghnm, and 114 tents & barracks, but the other data cover 27 houses only.
(2) Doesn't include demolished tents and barracks.
(3) Include 17 tents& barracks, but the other data cover 36 houses only.
(4) Include 46 tents& barracks, but the other data cover 17 houses only.
(5) Include 10 tents& barracks, but the other data cover 147 houses only.

- المصدر: جمعية الدراسات العربية، مركز أبحاث الأراضي.
(1) يشمل كنيسة في جبل ابو غنيم، و 114 خيمة وبراكيات لبدو عرب الجهايلين، أما البيانات الأخرى فتغطي فقط 27 مسكناً.
(2) لا يشمل الخيم والبراكيات المهذومة.
(3) يشمل 17 خيمة وبراكيات لبدو عرب الجهايلين، أما البيانات الأخرى فتغطي فقط 36 مسكناً.
(4) يشمل 46 خيمة وبراكيات، أما البيانات الأخرى فتغطي فقط 17 مسكناً.
(5) يشمل 10 خيم وبراكيات، أما البيانات الأخرى فتغطي فقط 147 مسكناً.

وحسب تقرير خاص بالمباني المهدومة تم إعداده من قبل الحركة الإسرائيلية ضد هدم البيوت (ICHAD)، أشار هذا التقرير إلى انه تم هدم 73 مبنى في العام 2006، ويشار هنا إلى أن المقصود بالمبنى ليس وحدة سكنية وإنما المبنى بكافة مكوناته فمثلا تم هدم 152 مبنى في العام 2004 بمساحة إجمالية بلغت 9,000 م² بينما تم هدم 94 مبنى في العام 2005 ولكن كانت المساحة الإجمالية لها 12,000 م²، فرغم انخفاض عدد المباني المهدومة بنسبة 38% إلا أن المساحة الإجمالية للمباني المهدومة ارتفعت بنسبة 33% عام 2005 مقارنة بالعام 2004.

و أشار التقرير أعلاه إلى أن ما يسمى ببلدية القدس تقوم بهدم المباني الواقعة ضمن المخطط الهيكلي أما وزارة الداخلية فتقوم بالهدم خارج هذا المخطط الذي تم إعداده إسرائيليا بالأساس، ومن جهة أخرى لا تشمل هذه الأرقام تلك المباني التي يقوم بهدمها مالكوها بقرار من الجهات الإسرائيلية المختصة.

جدول 14- 11: المباني المهدومة في محافظة القدس منطقة (J1) حسب الجهة التي قامت بالهدم، 2006-1994

Table 14-11: Buildings Demolitions in Jerusalem Governorate (J1) by the Responsible for Demolition , 1994-2006

المجموع Total	الجهة التي قامت بالهدم		السنة Year
	وزارة الداخلية الإسرائيلية MOI	البلدية ("Municipality")	
29	22	7	1994
25	10	15	1995
17	11	6	1996
16	7	9	1997
30	18	12	1998
31	14	17	1999
18	7	11	2000
41	9	32	2001
43	7	36	2002
99	33	66	2003
152	24	128	2004
94	18	76	2005
83	10	73	2006

المصدر: الحركة الإسرائيلية ضد هدم البيوت، هدم البيوت في القدس، The Israel Committee Against House Demolitions, (ICAHD), House Demolitions in East Jerusalem. الشرقية

جدول 12-14: الانتهاكات الإسرائيلية ضد الفلسطينيين في الأراضي الفلسطينية حسب انتهاكات مختارة، 2005-2000
Table 14-12: Israeli Violations Against Palestinians in the Palestinian Territory by Selected Violations, 2000-2005

Violation	السنة						الانتهاك
	2005	2004	2003	2002	2001	2000	
Killings	207	806	627	1,071	534	343	القتل
Child killings	46	141	123	178	100	100	قتل الأطفال
Women killings	7	28	17	48	20	..	قتل النساء
Number of detainees	⁽²⁾ 9,200	7,500	6,206	5,607	2,322	1,800	عدد المعتقلين
Number of detainees children	⁽²⁾ 301	391	275	123	350	150	عدد الأطفال المعتقلين
Number of detainees women	25	129	77	53	12	..	عدد النساء المعتقلات
Administrative detention	⁽²⁾ 1,000	985	669	1,118	43	13	الإعتقال الإداري
Deportation to Gaza Strip	24	39	الإبعاد/النفي إلى قطاع غزة
Harm private properties (house)	⁽²⁾ 4,400	61,971	2,000	2,000	3,000	1,900	إلحاق الأذى بالملكيات الخاصة (منزل)
House demolitions	..	⁽¹⁾ 1,400	791	900	1,013	90	هدم المنازل
House demolitions for unlicensing	..	24	61	21	49	30	هدم المنازل لأسباب عدم الترخيص
Trees destroyed	100,000	⁽²⁾ 1,229,210	83,000	225,930	494,101	25,000	اقتلاع الأشجار
Land destroyed (dunum)	22,298	⁽²⁾ 71,914	3,570	2,573	30,000	2,400	تجريف أراضي (دونم)
Land confiscated (dunum)	165,000	..	60,000	20,000	..	5,000	الأراضي المصادرة (دونم)

Source: The Palestinian Independent Commission for Citizen's Right. Palestinian citizen's right status (2000-2005).

المصدر: الهيئة الفلسطينية المستقلة لحقوق المواطن. حالة حقوق المواطن الفلسطيني، التقارير السنوية (2000-2005).

⁽¹⁾ Whole and Partial.

⁽¹⁾ بشكل كلي وجزئي.

⁽²⁾ During Al-Aqsa Intifada.

⁽²⁾ خلال انتفاضة الأقصى.

الاستيطان ومصادرة الأراضي:

بلغ عدد المراكز الإستيطانية عام 2006 في محافظة القدس 33 مركزاً استيطانياً تقدر مساحتها 57,941 دونماً وتشكل المناطق المبنية حوالي 41% من إجمالي المساحة، وقد كان نصيب (J1) من المحافظة الجزء الأعظم في عدد المستوطنين والمستوطنات حيث يتركز المستوطنون الإسرائيليون في منطقة ما يسمى بحدود بلدية القدس والتي بلغ عدد التجمعات الاستيطانية فيها 15 تجمعاً استيطانياً. وعدد المستوطنات هذا لا يشمل التجمعات الاستيطانية الصغيرة وتفرعات بعض المستوطنات وفي بعض المراكز المدرجة تشتمل على أكثر من مستوطنة أيضاً. وتختلف الأرقام الخاصة بالمستوطنات باختلاف المصادر وذلك لأسباب تعود إلى تعريف المستوطنة والجهة التي تتبعها (بلدية القدس، مجلس الاستيطان، ...) وعليه يوصي الجهاز المركزي للإحصاء الفلسطيني التعامل مع هذه البيانات بحذر شديد.

وأشارت البيانات المتوفرة بان حوالي 40% من أراضي محافظة القدس منطقة (J1) قد صودرت من قبل الإسرائيليين لأسباب مختلفة، إضافة إلى أن الأراضي المتبقية بحوزة الفلسطينيين لا يحق لهم التصرف بها كما يشاؤون.

جدول 13-14: المستوطنات الإسرائيلية في محافظة القدس منطقة (J1) حسب متغيرات مختارة، 2006

Table 14-13: Israeli Settlements in Jerusalem Governorate (J1) by Selected Variables, 2006

Area in Dunum

المساحة بالدونم

Settlement Name	Palestinian Localities on which Settlement is Established	الأراضي المبنية* Built-up Area*	مساحة الأراضي* Land Area*	التجمعات العربية التي أقيمت على أراضيها المستوطنة	اسم المستوطنة
Hebrew University, Mount Scopus, Hadasa	Altoor , Al'Isawia, Jerusalem (Al Quds)	425	874	العيسوية - الطور - القدس	الجامعة العبرية - هاداسا
French Hill	Al'Isawia, Jerusalem (Al Quds), Shu'fat	689	844	شعفاط - العيسوية - القدس	الثلة الفرنسية
Ma'a lot Dafna	shu'fat, lefta	421	767	شعفاط - لفتا	معلوت دفنا
Ramat Ashkol	Jerusalem (Al Quds), efa	188	260	القدس - لفتا	راموت اشكول
Rekhes Shu'afat	shu'fat	590	756	شعفاط	ريخس شعفاط
Ramot Allon	Beit Ikksa, Lefta	2,813	2,875	بيت اكسا - لفتا	راموت الون
Neve Ya'aqov	Beit Hanina	1,191	2,094	بيت حنينا	النفي يعقوب
Pisgat Ze'ev	Beit Hanina	616	861	بيت حنينا	بمسكات زئيف
Pisgat Omar	Hizma, Beit Hanina	1,419	2,123	حزما - بيت حنينا	بمسكات عومر
Anatout	Qalandiya, Beit Hanina	866	..	قلنديا - بيت حنينا	عناوتوت
Jews Neighborhood		..	130	..	البلدة القديمة
Talpiyyot	Sur Bahir	1,075	2,084	صور باهر	تالبيوت
Har Homah	Sur Bahir	457	1,238	صور باهر	هارحوما
Geva at Haotos	Biet Safafa	60	117	بيت صفافا	جبعات هموتس
Gilo	BeitGala, Biet Safafa	1,861	2,771	بيت صفافا - بيت جالا	جيلو

*: Land Area meaning Border Area and Settlement Influence.

*: مساحة الأراضي وتعني مساحة حدود ونفوذ المستوطنة

Source : Arab Studies Society, Mappings and JIS Department, 2006

المصدر: جمعية الدراسات العربية، دائرة الخرائط ونظم المعلومات الجغرافية / صور جوية تميز 30 سم / 2006

جدول 14-14: المستوطنات الإسرائيلية في محافظة القدس منطقة (J2) حسب متغيرات مختارة، 2006

Table 14-14: Israeli Settlements in Jerusalem Governorate (J2) by Selected Variables, 2006

Settlement Name	Palestinian Localities on which Settlement is Established	سنة التأسيس *** Establishment Year	المساحة المبنية ** Built-up Area*	رقم المخطط* No. of Settlers	مساحة المخطط* Land Area*	التجمعات العربية التي أقيمت على أراضيها المستوطنة	اسم المستوطنة
(Adam), Gev'at Benyamin	Jaba'	1983	681	240	4,000	جبع	ادم/ جبعات بنيامين
Aloon	Anata	1990	185	227/1	200	عناتا	الون
Gev'at Ze'ev* *	Betounia, Al Jib	1982	1,557	220	5,000	الجيب - بيتونيا	جبعات زيف
Gev'at	Al Jib	1977	100	-	50	الجيب	جبعون
Gev'at Hadasha	Al Jib, Bit Egza	1980	206	216	100	الجيب - بيت اجزا	جبعون هداشاه
Almon	Anata	1982	281	226/2	1,541	عناتا	علمون
Kalia	Neve Mosa	1984	229	608	-	النبي موسى	كاليا
Kidar	As Swahira, Abu Dis	1984	240	421	491	عرب السواحرة - ابو ديس	كيدار
Metsebeh Earehoo	Neve Mosa	1978	662	228	2,318	النبي موسى	متسبيه يريحو
Mashor Adumim	Abu Dis	1975	1,423	-	-	ابو ديس	مشوار ادوميم
Ma'ali Mikhmas	Mikhmas	1981	264	225	1,500	مخماس	معالية مخماس
Ma'ali Adumim	Al 'Eizariya, Abu Dis	1975	5,240	420	3,500	ابو ديس - العيزرية	معالية ادوميم
Haradar	Biddu, Qatana	1985	895	214	1,000	بدو - قطنة	هارادار
Kokhav Ya'aqov	Kafr 'Aqab	1984	749	242/2	1,600	كفر عقب	كوخاب يعقوب
Neve Prat	Anata	1995	98	-	4,170	عناتا	نفي برات
Kfar Adumim	Anata	1979	479	227	934	عناتا	كفار ادوميم
Harshmoel	Neve Samoel	1994	284	-	1,300	النبي صموئيل	هارشموئيل
E1	Al Toor, Al 'Eizariya	قيد الإنشاء	-	-	12,443	الطور - العيزرية	E1

*: Civilization Department, Committee of Settlement.

*: الإدارة المدنية، اللجنة العليا للاستيطان/ المخططات الهيكلية للمستوطنات

Source : Arab Studies Society, Mappings and JIS Department, 2006

المصدر: جمعية الدراسات العربية، دائرة الخرائط ونظم المعلومات الجغرافية /صور جوية تمايز 30 سم/ 2006

***: West Bank and Gaza Strip Settlement, Peace Center with (Al Gasher), 1991

***: مستوطنات الضفة الغربية وقطاع غزة / مركز السلام بالتعاون مع (الجسر) 1991

جدول 14-15: مساحة الأراضي الكلية والأراضي المصادرة في محافظة القدس منطقة (J1)، حسب التجمع

Table 14-15: Total Land Area and Confiscated Land in Jerusalem Governorate (J1), by Locality

Area in Dunum	المساحة بالدونم		
Locality	الأراضي المصادرة** Confiscated Land**	مساحة الأراضي الكلية* Total Land Area*	اسم التجمع
Shu'fat	2,272	5,275	شعفاط
Beit Hanina	5,128	11,014	بيت حنينا
Al'Isawiya	1,234	3,504	العيسوية
Anata	196	1,209	عناتا
Silwan, Rs Al-Amud, Al-thawri	1,651	3,003	سلوان - راس العامود-الثوري
Bab Al-Sahira	441	740	باب الساهرة
As Suwwana	413	550	الصوانة
Wad AlJoz	199	459	واد الجوز
Sheikh Jarrah	399	850	الشيخ جراح
Jabal Al Mukaber	877	1,622	جبل المكبر
Sawahre Al Gharbiye	150	2,120	السواحة الغربية
Sur Bahar and Umm Tuba	3,406	8,655	صور باهر (ام طوبا)
Beit Safafa and Sharafat	1,308	4,320	بيت صفافا وشرفات
Ar Ram	166	232	الرام
Qalandiya, Qalandiya Camp, Atarout	1,887	2,531	قلنديا-مخيم قلنديا-عطروت

*: Land Area in J1 from the total Area of Village

*: مساحة الأراضي الواقعة داخل (J1) من إجمالي المساحة الكلية للقرية

** : Confiscated Land from Confiscated order since 1967-1995

** : مساحة المصادرة أخذت من الأوامر المصادرة منذ عام 1995-1967

Source : Arab Studies Society, Mappings and JIS Department, 2006

المصدر : جمعية الدراسات العربية، دائرة الخرائط ونظم المعلومات الجغرافية

جدول 14-16: المساحات المصادرة في مستوطنات القدس حسب سنة المصادرة
Table 14-16: Confiscated Areas in Jerusalem Governorate by Confiscated Year

Neighborhood	عدد السكان** Number of Population**	المساحة المصادرة (دونم)* Confiscated Area (Dunum)*	سنة المصادرة Confiscated Year	الحي
French Hil, Ramat Ashkol, Maralot Dafna, Gevat Hamghtar	13,250	3,345	1968	الثلة الفرنسية - رامات اشكول - معلوت دفنا- جيعات همغثار
Neve Ya'arov	20,306	1,835	1968	النبي يعقوب
East Talpiyyot	12,439	2,240	1970	تلبوت الشرقية
Gilo	27,425	2,700	1970	جيلو
Gabal Abu Ghnaim	2,152	1,850	1995	جبل ابو غنيم
Jews Neighborhood	2,387	116	1968	الحي اليهودي
Pisgat Ze'ev	39,747	4,400	1980	بسكات زنيف الشمالية والجنوبية
Ramot	39,380	4,840	1970	راموت
Rekhes Shu'afat (Ramot Shlomo)	13,390	1,355	1970	ريخس شعفاط (رامات شلومو)
Wade Al Rababah	حديقة عامة	130	1970	وادي الربابه
Atarotl	منطقة صناعية	1,200 137	1970 1982	عطروت
Gevat Hamatous	1,000	970	1991	جيعات هماتوس

*: وزارة المالية الإسرائيلية تواريخ مختلفة

*: Ministry of Israel Finance, Deferent Date

** : Number of Mps Attach with Ministry of Israel Finance

** : ارقام الخرائط المرفقة بقرارات وزارة المالية

Source : Arab Studies Society, Mappings and JIS Department, 2006

المصدر : جمعية الدراسات العربية، دائرة الخرائط ونظم المعلومات الجغرافية، /صور جوية تمايز 30 سم/ 2006

جدار الضم والتوسع:

في التاسع والعشرين من آذار 2002، بدأت القوات الإسرائيلية عملية عسكرية واسعة النطاق أطلقت عليها اسم السور الوافي قامت خلالها باجتياح كامل للمدن والقرى الفلسطينية وارتكبت فيها أبشع الجرائم وانتهت بقرار الحكومة الإسرائيلية إقامة جدار الضم والتوسع في شهر حزيران من نفس العام حيث بدأت في 6/23/2002 ببناء هذا الجدار على الحدود الغربية للضفة الغربية من الشمال وحتى الجنوب وبشكل يخترق الخط الأخضر بنسبة 85% ويتوغل داخل أراضي الضفة الغربية وبالتالي فإن طول الجدار سيكون ضعفي طول الخط الأخضر.

ويتكون الجدار من جدران إسمنتية وقنوات طويلة عميقة ونقاط مراقبة إلكترونية بالإضافة إلى الأسبجة الكهربائية.

وأخطر ما في الجدار هي المنطقة العازلة وغلاف القدس، التي ستؤدي إلى ضم 20% من مساحة الأراضي الفلسطينية لتضم إلى إسرائيل واعتبار أكثر من ربع مليون من السكان الفلسطينيين غرباء ويمنعون من التنقل بين قراهم ومدنهم إلا بعد الحصول على تصاريح مسبقة لذلك، ويقسم الجدار الضفة الغربية إلى ثلاثة مناطق رئيسية:

1. منطقة أمنية شرقية على طول منطقة الغور بمساحة 1,237 كم².
2. منطقة أمنية غربية بمساحة 1,328 كم².
3. المنطقة الثالثة وتبلغ 54.7% من الأراضي الفلسطينية والتي تضم المدن الفلسطينية الكبرى وتقسما إلى 8 مناطق و 64 معزل (غيتو) فلسطيني.

أما فيما يخص القدس:

فيشمل الجدار مقطعين من شمال وجنوب القدس، يمتد المقطع الشمالي على طول عشرة كيلو مترات من جنوب بلدة بيتونيا غرباً وحتى مخيم قلنديا شرقاً، يشمل المقطع الجنوبي مدخل مدينة بيت لحم غرباً وحتى بلدة بيت ساحور (شرقي جبل أبو غنيم) شرقاً، وقد تم إقامة المقطعين في شهر تموز 2003. وفي شهر آب 2003 صادق المجلس الوزاري المصغر للشؤون الأمنية والسياسية على مسار الجدار في باقي المناطق حول القدس وقد تناولت المصادقة ثلاث مقاطع ثانوية وهي: المقطع الأول على طول حوالي 17 كيلو متر من الطرف الشرقي لبلدة بيت ساحور جنوباً وحتى الطرف الشرقي لبلدة العيزريه شمالاً. بينما يمتد المقطع الثاني على طول حوالي 14 كيلو متراً من الطرف الجنوبي لقربة عناتا وحتى مخيم قلنديا شمالاً، والمقطع الثالث فقد تم بناؤه على امتداد 14 كيلو متر ويحيط بخمس قرى من الناحية الشمالية الغربية للقدس (بير نبالا، الجويدة، الحبيب، بيت حنينا البلد، والنبي صموئيل) المحاذية لحدود البلدية، ومعظم الجدار المقام حول القدس مركب من حائط بطول ستة إلى ثمانية أمتار، أي أكثر تشديداً منه في مناطق الضفة الغربية.

وبهذا يكون حوالي ربع مليون فلسطيني آخر يعيشون في حالة عزلة تامة تضاف إلى العزلة المفروضة عليهم من قبل بسبب الإجراءات الخاصة بدخول مدينة القدس والتي فرضتها السلطات الإسرائيلية منذ العام 1993.

جدول 14-17: مؤشرات مختارة عن جدار الضم والتوسع، 2005

Table 14-17: Selected Indicators on Expansion and Annexation Wall, 2005

Indicator	باقي الضفة الغربية Remaining West Bank	محافظة القدس Jerusalem Governorate	المؤشر
Number of localities that affected with wall	122	27	عدد التجمعات التي تأثرت بالجدار
Number of displaced households	813	1,635	عدد الأسر التي تم تهجيرها
Number of displaced persons			عدد الأفراد الذين تم تهجيرهم
Number of males	2,468	4,865	عدد الذكور
Number of females	2,287	4,744	عدد الإناث
The area of confiscated land (dunum) which the wall built on	36,821	11,100	مساحة الأراضي المصادرة (دونم) والتي اقيم عليها الجدار
The area of isolated land (dunum) inside the wall	260,137	40,985	مساحة الأراضي المعزولة داخل الجدار
The impact of the wall and Restrictions on household transportation and passage %			أثر الجدار على حركة الأسر في التنقل والعبور %:
Increase in time spent to Pass	65.1	75.8	زيادة الوقت اللازم للتنقل وعبور الحواجز
Timing of Passage	56.6	64.5	مواعيد التنقل والعبور
Moving Crossing Condition (Permission, Some ID cards)	51.7	60.0	شروط العبور (تصاريح خاصة، هوية، تجمعات محددة)

المصادر

1. جمعية الدراسات العربية، مركز أبحاث الأراضي، 2008. قاعدة بيانات هدم المنازل في القدس، 2007. القدس.
2. الجهاز المركزي للإحصاء الفلسطيني، 2007. كتاب القدس الإحصائي السنوي، رقم "9". رام الله - فلسطين.
3. الجهاز المركزي للإحصاء الفلسطيني، 2008. قاعدة بيانات انتفاضة الأقصى. رام الله - فلسطين، (بيانات غير منشورة).
4. مركز المعلومات الإسرائيلي لحقوق الإنسان في الأراضي المحتلة (بتسيلم)، 2008. الصفحة الإلكترونية: <http://www.btselem.org>.
7. المبادرة الوطنية لتعميق الحوار العالمي والديمقراطية (مفتاح)، 2008. الصفحة الإلكترونية: <http://www.miftah.org>.
8. الحركة الإسرائيلية ضد هدم البيوت، الصفحة الإلكترونية: <http://www.lcahd.org>.
9. جمعية الدراسات العربية، دائرة الخرائط ونظم المعلومات الجغرافية، 2006.

الفصل الخامس عشر

انتفاضة الأقصى 2000

الفصل الخامس عشر

انتفاضة الأقصى 2000

في الثامن والعشرين من أيلول 2000، قام زعيم حزب الليكود أريئيل شارون، وبدعم من رئيس الحكومة الإسرائيلية أيهود براك، بتدنيس الحرم القدسي الشريف، في زيارة استفزازية لمشاعر المسلمين والعرب في فلسطين والعالم.

جاءت هذه الزيارة في الوقت الذي وصلت فيه الحالة السياسية في الأراضي الفلسطينية وضعا في غاية الصعوبة والتعقيد اقتصاديا وسياسيا، فاقتصاديا يعيش الشعب الفلسطيني حالة اقتصادية متردية من خلال سياسة إسرائيل في التضييق على الفلسطينيين. وسياسياً وصلت المفاوضات السياسية بين إسرائيل والسلطة الوطنية الفلسطينية إلى طريق مسدود، سواء كان ذلك فيما يتعلق بتنفيذ وتطبيق الاتفاقات والنفاهات الموقعة المتصلة بالمرحلة الانتقالية، أو عدم التوصل إلى اتفاق مرحلة الحل النهائي وقضاياها الاستراتيجية وأبرزها القدس والمستوطنات واللجئين والمعابر والحدود والمياه.

لقد جاء فشل قمة كامب ديفيد الثانية التي تم عقدها في تموز 2000 وعلى مدار أسبوعين، والتي تخصصت في نقاش قضايا الحل النهائي، ليوضح مدى الصلف الإسرائيلي وضرب العملية السلمية عرض الحائط، وإدارة الظهر للحقوق الوطنية للشعب الفلسطيني كما أقرتها الشرعية الدولية. فسادت أجواء الإحباط والاحتقان في الشارع الفلسطيني معبرة عن رفضها لسياسة فرض الأمر الواقع التي تنتهجها إسرائيل ضد السلطة الوطنية الفلسطينية والشعب الفلسطيني على حد سواء.

فمن واقع المعاناة وتراكماتها، وعلى خلفية هذا التوصيف، وردا على زيارة شارون المخططة قام الفلسطينيون بالتعبير عن رفضهم الشديد للسياسة الإسرائيلية والتي توجهت بانتهاك حرمة المسجد الأقصى، وتصعدوا لقوات الجيش الإسرائيلي المتواجد في ساحة الحرم الشريف، الذي دبر خطة مسبقة من أجل افتعال حرب على الفلسطينيين، فجهز قواته ووضعها في حالة تأهب قصوى وأعطى جنوده الأوامر بضرب الرصاص الحي والقاتل، مما أدى إلى استشهاد سبعة مصليين فلسطينيين، وذلك يوم الجمعة الموافق 9/29/2000. واستمرت المواجهات حيث اندلعت انتفاضة شعبية عارمة أخذت الأقصى والقدس إسماً لها، ارتباطاً بأحداثها.

هذه الانتفاضة ومع اندلاعها أعادت القضية الفلسطينية في صدارة الاهتمامات الإقليمية والدولية مرة أخرى، رسمياً وشعبياً، فألى جانب التظاهرات المؤيدة لانتفاضة الأقصى في العالم أجمع، خاصة العالمين العربي والإسلامي، عُقدت سلسلة من المؤتمرات والقمم العربية والإقليمية والإسلامية والدولية إلى جانب العديد من اللقاءات والتفاعلات على المستويات المختلفة.

وعلى مستوى المنظمات الدولية فقد تم عقد عدة اجتماعات لمجلس الأمن الدولي وهيئة الأمم المتحدة والمنظمات المنبثقة عنها، وذلك لنقاش الأوضاع التي يعيشها الفلسطينيون في الأراضي الفلسطينية وإسرائيل. حيث تم استصدار مجموعة من القرارات أبرزها قرار 1322، الصادر عن مجلس الأمن الدولي، وقرار تشكيل لجنة حقوقية لتقصي الحقائق، وغيرها من القرارات التي تدين إسرائيل على استخدامها القوة ضد الفلسطينيين، بالإضافة إلى الاجتماعات والتفاهات السياسية التي لم تتجاوب إسرائيل في أي منها مع المطالب الفلسطينية الداعية لوقف حمام الدم النازف من الجرح الفلسطيني.

فمنذ بداية انتفاضة الأقصى وحتى نهاية كانون أول 2007 استشهد 5,084 مواطناً فلسطينياً، وجرح حوالي 31,873 فلسطينياً من الضفة الغربية وقطاع غزة، وتم قصف مواقع وأهداف فلسطينية مدنية مئات المرات، والعديد من المؤسسات الرسمية والخاصة. وتضرر الاقتصاد الوطني الفلسطيني من خلال العديد من الإجراءات الإسرائيلية منها حرمان العمال الفلسطينيين من العمل في إسرائيل، ومنع حرية الحركة بين المحافظات الفلسطينية، وإغلاق المعابر والحدود بما فيها مطار غزة الدولي، مما أدى إلى وقف التصدير وعدم وصول المواد الأولية للمصانع والمنشآت الفلسطينية، وعدم مزاولة المؤسسات العامة والخاصة أعمالها كالمعتاد، وغير ذلك من الإجراءات التي أدت إلى خسائر اقتصادية تقدر بمئات الملايين من الدولارات. هذا عدا عن التأثيرات النفسية على الأطفال والسكان الفلسطينيين الذين ارتسمت في أذهانهم صور الشهداء وخاصة الأطفال منهم، وإجراءات الاحتلال الإسرائيلي بحق الإنسان الفلسطيني.

وفي تلخيص حول أبرز الانتهاكات الإسرائيلية لقطاع التعليم في المدارس الحكومية منذ بداية الانتفاضة وحتى 2008/5/14، أشارت بيانات وزارة التربية والتعليم العالي إلى استشهاد 657 طالباً، و37 معلماً منهم شخص واحد مدير مدرسة، و8 من موظفي المدارس. أما بالنسبة للجرحي فإن هناك 3,602 جريحاً من طلبة المدارس، و55 جريحاً من المعلمين و13 من موظفي المدارس. أما المعتقلون فمنهم 715 معتقل من طلبة المدارس 190 من المعلمين و29 من موظفي المدارس.

أما بالنسبة للإنتهاكات الإسرائيلية لقطاع التعليم العالي منذ بداية الانتفاضة وحتى 2008/5/14، فقد أشارت بيانات وزارة التربية والتعليم العالي إلى استشهاد 200 طالباً و6 من موظفي الجامعات، أما بالنسبة للجرحي فإن هناك 1,245 جريحاً من طلبة وموظفي الجامعات، كما أشارت البيانات إلى أن 8 جامعات و5 كليات تعرضت للقصف والافتحام وقد تعرضت جامعتين للإغلاق، بينما تم تخريب محتويات 8 جامعات.

كما أشارت البيانات إلى أن 288 مدرسة تعرضت للقصف والافتحام و8 من مكاتب التربية، كما تعرض مبنى وزارة التربية والتعليم العالي للافتحام. وتم تحويل 43 مدرسة إلى ثكنات عسكرية ومعتقلات بشكل مؤقت منها 3 مدارس منذ بداية الانتفاضة وحتى 2005/1/23، وقد تعرضت 10 مدارس للإغلاق، بينما تم هدم 50 من أسوار المدارس والغرف الصفية بالجرافات وتم تعطيل 1,125 مدرسة وتفريغ 50 مدرسة بالإضافة إلى تخريب محتويات 50 مدرسة.

وفي خضم هذه الأحداث، وتحت ذرائع الأمن، قامت إسرائيل بإستغلال الوضع الدولي المنشغل في قضايا عالمية وإقليمية أخرى، بعزل القدس كلياً عن الضفة الغربية وذلك بعد إتمامها بناء جدار الضم والتوسع في غالبية قطاعاته حول القدس، وبذلك أنهت إسرائيل عزلها للقدس سياسياً وميدانياً أيضاً.

وننوه إلى أن انتفاضة الأقصى مازالت مستمرة حتى تاريخ إصدار هذا التقرير وأن البيانات المدرجة تغطي في معظمها الفترة من 2000/9/28 وحتى 2007/12/31 فقط، وما زالت الأنشطة والفعاليات الميدانية متواصلة لتوثيق أحداث الانتفاضة وما يتخللها من معطيات في مختلف الاتجاهات بما يشمل الخسائر البشرية والاقتصادية والنفسية لتوفير قاعدة بيانات شاملة عن هذه الانتفاضة.

جدول 15-1: توزيع شهداء وجرحى انتفاضة الأقصى حسب السنة ونوع أداة إصابة الجرحى،
2007/12/31 - 2000/09/28

Table 15 -1: Distribution of Martyrs and Injuries of Al-Aqsa Intifada (Uprising)
by Year and Type of Injury Tool, 28/09/2000-31/12/2007

Year	نوع أداة إصابة الجرحى				الجرحى Injuries	الشهداء Martyrs	السنة
	متفرقات ⁽¹⁾ Miscellaneous ⁽¹⁾	غاز Gas	رصاصة معدني مغلف بالمطاط Rubber coated Metal Bullet	رصاصة حي Live Ammun- ition			
2000 ⁽²⁾	763	3,363	4,249	2,228	10,603	333	2000 ⁽²⁾
2001	2,232	1,489	1,233	1,441	6,395	605	2001
2002	2,206	536	243	1,386	4,371	1,192	2002
2003	1,441	215	327	1,011	2,994	687	2003
2004	1,485	811	437	1,317	4,050	895	2004
2005	350	174	232	236	992	261	2005
2006	909	134	303	436	1,782	700	2006
2007	269	29	174	214	686	411	2007
Total	9,655	6,751	7,198	8,269	31,873	5,084	المجموع
Percent	30.3	21.2	22.6	25.9			النسبة

⁽¹⁾ Miscellaneous include beating, torture, etc

⁽²⁾ Data Includes the period 29/9 – 31/12/2000

Note: The Data may Change due to ongoing research. It reflects documented cases only, taking into account that the Israeli Forces disclosed some of martyrs bodies, especially in Jenin refugee camp and Nablus

⁽¹⁾ متفرقات تشمل التعذيب والضرب وغيرها
⁽²⁾ تشمل بيانات الفترة 29 أيلول-31 كانون أول 2000
ملاحظة: البيانات عرضة للتغيير نتيجة الأبحاث الجارية، وهي تعكس الحالات الموثقة فقط، علماً بأنه من المتوقع أن تكون القوات الإسرائيلية قد اخفت جثث شهداء اضافيين، خصوصاً في مخيم جنين ومدينة نابلس.

والشكل التالي يوضح توزيع الجرحى حسب أداة الإصابة:

شكل 15-1: التوزيع النسبي لجرحى انتفاضة الأقصى حسب نوع أداة الإصابة،
2007/12/31 - 2000/09/28

Figure 15-1: Percentage Distribution of Injures of Al-Aqsa Intifada
(Uprising) by Type of Injury Tool, 28/09/2000-31/12/2007

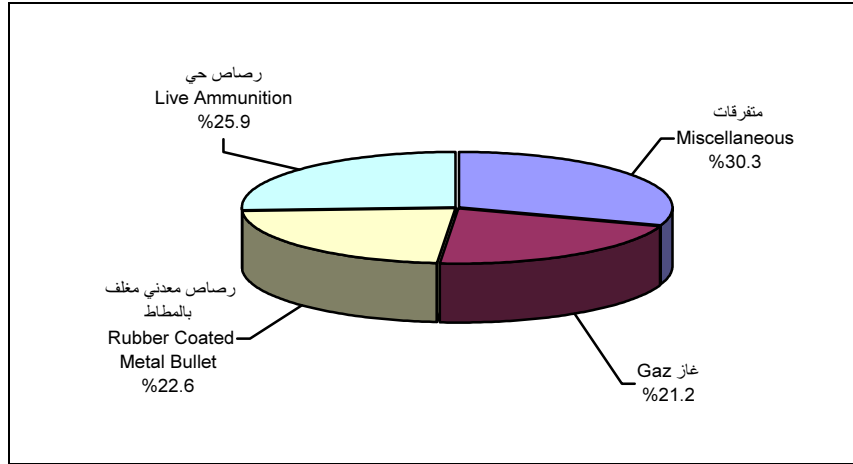

جدول 15-2: توزيع شهداء انتفاضة الأقصى حسب المحافظة/المنطقة وفئات العمر، 2007/12/31-2000/09/28
Table 15-2: Distribution of Martyrs of Al-Aqsa Intifada (Uprising) by Governorate/District and Age Groups, 28/09/2000- 31/12/2007

Governorate /District	النسبة Percent	المجموع Total	Age Groups					فئات العمر	المحافظة / المنطقة
			غير مبين	+50	49-40	39-30	29-18		
Jenin	8.4	427	2	37	16	59	246	67	جنين
Tubas District	1.3	63	0	3	0	8	40	12	منطقة طوباس
Tulkarm	4.9	249	0	14	14	33	143	45	طولكرم
Qalqiliya	1.7	86	0	8	9	15	37	17	قلقيلية
Salfit	0.7	38	0	5	2	8	17	6	سلفيت
Nablus	11.5	586	1	38	36	90	310	111	نابلس
Ramallah & Al-Bireh	3.3	169	1	13	9	30	76	40	رام الله والبيرة
Jerusalem	1.5	77	0	8	1	13	37	18	القدس
Jericho & Al Aghwar	0.3	15	0	0	0	3	9	3	أريحا والأغوار
Bethlehem	2.8	144	0	12	7	39	65	21	بيت لحم
Hebron	5	255	0	15	15	47	135	43	الخليل
North Gaza	15	766	17	30	37	67	459	156	شمال غزة
Gaza	16.9	861	28	35	47	121	502	128	غزة
Deir Al-Balah	6.5	331	8	13	13	38	189	70	دير البلح
Khan Yunis	9	461	10	22	24	55	263	87	خانيونس
Rafah	10.3	519	2	24	22	63	291	117	رفح
Within Israel	0.4	21	-	1	3	2	13	2	داخل إسرائيل
Abroad	0.3	16	-	2	2	4	8	-	خارج فلسطين
Grand Total	100	5,084	69	280	257	695	2,840	943	المجموع الكلي

شكل 15-2: شهداء انتفاضة الأقصى حسب المحافظة/المنطقة، 2007/12/31-2000/09/28
 Figure 15-2: Martyrs of Al-Aqsa Intifada (Uprising) by Governorate/District, 28/09/2000-31/12/2007

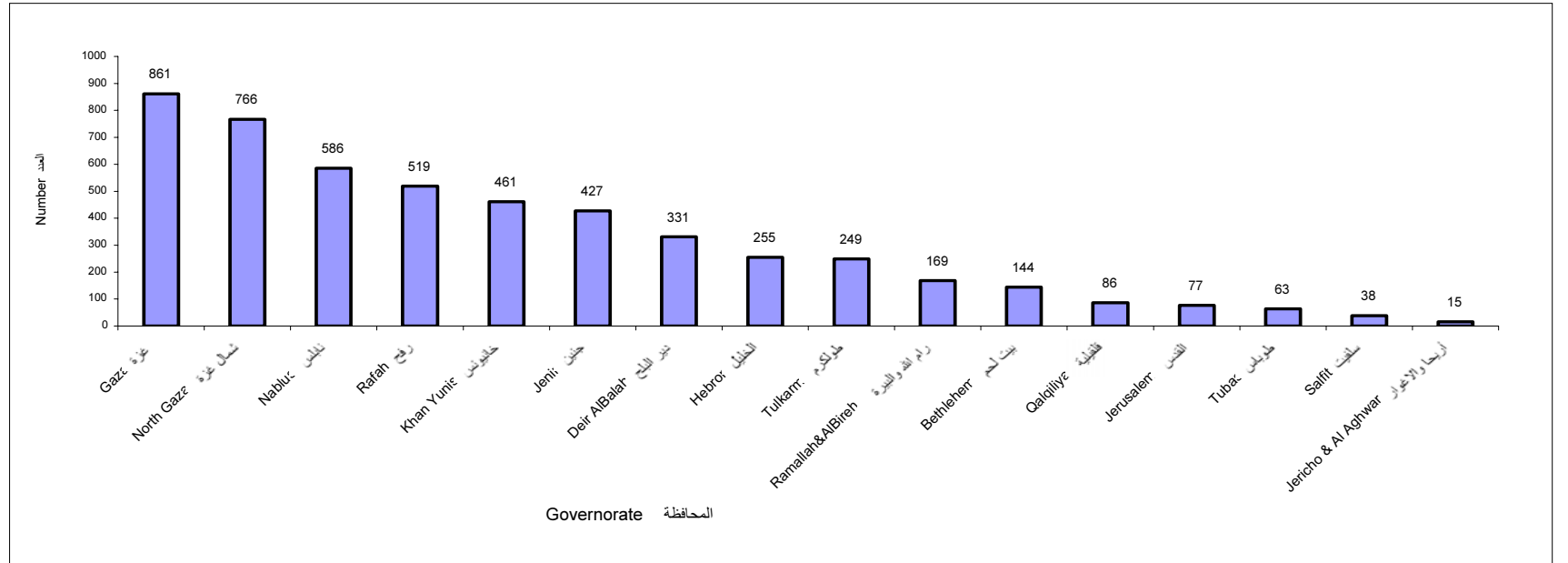

جدول 15-3: عدد المعتقلين الفلسطينيين في السجون الإسرائيلية حسب مؤشرات مختارة حتى شهر شباط 2008

Table 15-3: Number of Palestinian Detainees in Israeli Prisons, by Selected Indicators, until February 2008

Indicator	18 سنة فأكثر 18 years and above	الأطفال (أقل من 18 سنة) Less than 18 years	المجموع Total	المؤشر
Region				المنطقة
Palestinian Territory	10,645	355	11,000	الأراضي الفلسطينية
West Bank*	9,133	327	9,460	الضفة الغربية*
Gaza Strip	890	10	900	قطاع غزة
Jerusalem governorate	622	18	640	محافظة القدس
Sex				الجنس
male	10,551	351	10,902	ذكور
female	94	4	98	إناث
Material Status				الحالة الزوجية
Married	2,904	متزوج
Single	8,096	أعزب
Prisoners Kind				نوع الحكم
Convicted	4,870	محكوم
Administrative Detained	900	إداري
Suspended	5,230	موقوف
total	10,645	355	11,000	المجموع

* West Bank represent remaining West Bank Governorates, i.e. الضفة الغربية تمثل باقي محافظات الضفة الغربية أي بدون محافظة القدس (Without Jerusalem Governorate)

أثر الإجراءات الإسرائيلية على الأوضاع الاقتصادية للأسر الفلسطينية

نفذ الجهاز المركزي للإحصاء الفلسطيني الدورة الخامسة عشر من مسح أثر الإجراءات الإسرائيلية على الأوضاع الاقتصادية للأسرة الفلسطينية خلال الربع الرابع من عام 2005، بهدف رصد ومراقبة التغيرات التي طرأت على مستويات معيشة الأسرة الفلسطينية نتيجة الإجراءات الإسرائيلية المختلفة منذ بداية الانتفاضة. مع العلم أن حجم العينة لهذه الدورة قد بلغ 3,934 أسرة، حيث تم استكمال مقابلة 3,508 أسرة (منها 2,304 في الضفة الغربية و1,204 في قطاع غزة).

دخل الأسرة:

تشير نتائج المسح إلى انخفاض الدخل الشهري الوسيط للأسر من 2,600 شيكل قبيل الانتفاضة إلى 1,600 شيكل خلال الربع الرابع لعام 2005، فقد انخفض في الضفة الغربية من 3,000 شيكل إلى 2,000 شيكل، وفي قطاع غزة من 1,800 شيكل إلى 1,200 شيكل.

تشير المعطيات إلى أن 60.4% من مجمل الأسر في الأراضي الفلسطينية انخفض دخلها خلال الربع الرابع من عام 2005، تتوزع بواقع 62.5% من مجمل الأسر في الضفة الغربية، مقابل 56.4% في قطاع غزة في حين 51.6% من مجمل الأسر التي فقدت أكثر من نصف دخلها خلال إنتفاضة الأقصى.

إنفاق الأسرة:

تشير نتائج المسح إلى أن 47.8% من الأسر في الأراضي الفلسطينية قد خفضت نفقاتها على الحاجات الأساسية خلال الشهور 12 الماضية، وقد تركّز ذلك على الملابس والغذاء، حيث بلغت نسبة الأسر التي خفضت نفقاتها على الملابس (93.6%)، بينما بلغت نسبة الأسر التي خفضت نفقاتها على الغذاء (80.9%).

أما على صعيد الضفة الغربية، تشير النتائج إلى أن 45.6% من الأسر قد خفضت نفقاتها على الحاجات الأساسية خلال نفس الفترة، وقد تركّز ذلك على الملابس والغذاء، حيث بلغت نسبة الأسر التي خفضت نفقاتها على الملابس 91.6%، بينما بلغت نسبة الأسر التي خفضت نفقاتها على الغذاء 76.2%.

أما على صعيد قطاع غزة فتشير النتائج إلى أن 52.2% من الأسر قد خفضت نفقاتها على الحاجات الأساسية خلال نفس الفترة، وقد تركّز ذلك على الملابس والغذاء، حيث بلغت نسبة الأسر التي خفضت نفقاتها على الملابس 97.2% ونسبة الأسر التي خفضت نفقاتها على الغذاء 89.0%.

تشير البيانات إلى أن هناك نسبة عالية من الأسر في الأراضي الفلسطينية قد قامت بتغيير نمط استهلاكها للمواد الغذائية التي اعتادت على استهلاكها قبيل الانتفاضة، حيث قامت 96.4% من الأسر الفلسطينية بتخفيض كمية اللحوم التي اعتادت على استهلاكها، و93.1% من الأسر خفضت نوعية الطعام الذي اعتادت على استهلاكه، بينما قامت 93.6% من الأسر في الأراضي الفلسطينية بتخفيض كمية الفواكه التي اعتادت

على استهلاكها، و83.9% من الأسر قامت بتخفيض كمية الطعام التي اعتادت على استهلاكها قبل الانتفاضة.

استراتيجيات الصمود الاقتصادي للأسر الفلسطينية:

تشير النتائج إلى أن الأسر في الأراضي الفلسطينية اعتمدت في صمودها الاقتصادي خلال الشهور 12 الماضية على عدة مصادر/طرق، فقد أفادت 87.9% من الأسر بأنها اعتمدت على دخلها الشهري للتمكن من الصمود خلال الشهور 12 الماضية، بينما أفادت 63.5% من الأسر بأنها قامت بتأجيل دفع الفواتير المستحقة عليها، و48.0% من الأسر لجأت لتخفيض نفقاتها الشهرية.

على مستوى الضفة الغربية وقطاع غزة كل على حده، فقد أظهرت النتائج أن 87.8% من الأسر في الضفة الغربية قد اعتمدت على دخلها الشهري، و60.6% من الأسر قامت بتأجيل دفع الفواتير المستحقة عليها، و46.1% من الأسر لجأت لتخفيض نفقاتها الشهرية، بينما اعتمدت 88.1% من الأسر في قطاع غزة على دخل الأسرة الشهري كأحد مقوماتها الرئيسية في الصمود، و69.2% من الأسر قامت بتأجيل دفع الفواتير المستحقة عليها، بينما أفادت 64.7% من الأسر بأنها لجأت للإستدانة.

أما بالنسبة لإمكانيات الصمود اقتصادياً خلال الفترة المقبلة، فقد أفادت 29.5% من الأسر في الأراضي الفلسطينية أنها تستطيع الصمود لأكثر من سنة، مقابل 14.2% من الأسر تعاني من وضع اقتصادي خطير ولا تعرف كيف ستوفر حاجاتها الأساسية، وعلى مستوى الضفة الغربية وقطاع غزة كل على حده، فقد أفادت 24.6% من الأسر في الضفة الغربية أنها تستطيع الصمود اقتصادياً خلال الفترة المقبلة لأكثر من سنة، مقابل 39.2% من الأسر في قطاع غزة.

المساعدات الإنسانية:

أشارت النتائج إلى أن 27.2% من الأسر أو أحد/بعض أفرادها في الأراضي الفلسطينية تلقوا مساعدات خلال الربع الرابع لعام 2005، وقد توزعت هذه النسبة بواقع 13.2% في الضفة الغربية، و54.7% في قطاع غزة. بينما أشارت النتائج إلى أن 67.0% من الأسر في الأراضي الفلسطينية أكدت حاجتها للمساعدة بغض النظر عن تلقيها المساعدة (بواقع 64.6% في الضفة الغربية، و71.8% في قطاع غزة).

وعند سؤال الأسر التي تلقت مساعدات خلال الربع الرابع لعام 2005 عن قيم هذه المساعدات بالشيكال الإسرائيلي، أشارت النتائج إلى أن 38.5% من هذه الأسر تلقت مساعدات إجمالية تقل عن 200 شيكل، و31.7% من الأسر تلقت مساعدات إجمالية تقل عن 300 شيكل، و29.8% من الأسر تلقت مساعدات إجمالية بقيمة 300 شيكل فأكثر.

وفيما يتعلق بمصادر هذه المساعدات، فقد احتلت وكالة الغوث المركز الأول من حيث عدد مرات تقديم المساعدة بواقع 58.4%، تليها المساعدات المقدمة من مؤسسات السلطة الوطنية الفلسطينية (بما فيها

الشؤون الاجتماعية) بواقع 15.6%، والأهل والأقارب والأصدقاء بواقع 11.6%، ونقابات العمال 8.1% والمؤسسات الخيرية والدينية بما فيها لجان الزكاة بواقع 4.4%.

أما فيما يتعلق بنوع المساعدات المقدمة للأسر، فتشير النتائج إلى أن 65.1% منها كانت مواد غذائية وأن 21.1% منها كانت مبالغ نقدية.

أولويات حاجات الأسر:

أشارت النتائج إلى أن 37.1% من الأسر في الأراضي الفلسطينية أظهرت حاجتها للغذاء كأولوية أولى، و21.3% من الأسر أظهرت حاجتها للعمل و20.2% من الأسر أظهرت حاجتها للمال، بينما أظهرت 8.3% من الأسر حاجتها للتعليم كأولوية أولى، وأظهرت 5.4% من الأسر حاجتها للعلاج كأولوية أولى.

الحصول على الخدمات الصحية:

تشير النتائج إلى أن 28.3% من الأسر في الأراضي الفلسطينية شكلت لها الحواجز العسكرية عائقا في الحصول على الخدمات الصحية، وشكل الحصار الإسرائيلي عائقا لـ 37.3% من الأسر في الحصول على الخدمات الصحية، فيما أفادت 45.7% من الأسر أن ارتفاع تكاليف العلاج يعتبر عائقا في الحصول على الخدمات الصحية، كما أفادت 25.9% من الأسر أن بعد المركز الصحي شكل لها عائقا في الحصول على الخدمات الصحية، و22.0% من الأسر شكل لها عدم وصول الكادر الطبي عائقا للحصول على الخدمات الصحية.

جدول 15-4: التغيرات التي طرأت على المؤشرات الرئيسية لمستويات المعيشة والمساعدات في الأراضي الفلسطينية، 2004-2005
Table 15-4: Basic Changes in the Indicators of Living Standards and Humanitarian Aid in the Palestinian Territory, 2004-2005

Indicator	الدورة								المؤشر
	Round		نيسان- حزيران April- June 2005	كانون ثاني- آذار Jan.- March 2005	تشرين أول- كانون أول Oct.-Dec. 2004	تموز- أيلول July- Sep. 2004	نيسان- حزيران April- June 2004	كانون ثاني- آذار Jan.- March 2004	
The impact of the current situation on the household's income:									أثر الأوضاع الحالية على دخل الأسرة:
Percentage of Households below poverty line	60.6	63.8	58.1	66.0	نسبة الأسر التي تقع تحت خط الفقر المكافئ
Percentage of Persons below poverty line	عدد الأفراد الذين يعيشون تحت خط الفقر
The median amount of money that a Household need to satisfy its basic needs (NIS)	2000	2000	2000	2000	2000	2000	2000	2000	المبلغ (الوسيط) بالشيكال الذي تعتقد الأسر أنها تحتاجه شهريا للإيفاء بالمتطلبات الأساسية
The median of Household's income before Intifada (NIS)	2600	2500	2500	2000	2500	2300	2500	2500	دخل الأسر (الوسيط) بالشيكال قبل بدء الانتفاضة
The median of Household's income during last month (NIS)	1600	1500	1500	1500	1500	1500	1600	1200	دخل الأسر (الوسيط) بالشيكال في فترة الإسناد
Percentage of Households lost more than half of their income during the last six months	51.6	57.4	62.6	53.9	55.3	53.4	62.5	48.7	نسبة الأسر التي أصبح دخلها أقل من نصف ما كان عليه قبيل الانتفاضة

جدول 4-15 تابع: التغيرات التي طرأت على المؤشرات الرئيسية لمستويات المعيشة والمساعدات في الأراضي الفلسطينية، 2005-2004
Table 15-4 Cont.: Basic Changes in the Indicators of Living Standards and Humanitarian Aid in the Palestinian Territory, 2004-2005

Indicator	الدورة								المؤشر
	Round								
	تشرين أول- كانون أول Oct.-Dec. 2005	تموز- أيلول July- Sep. 2005	نيسان- حزيران April- June 2005	كانون ثاني- آذار Jan.- March 2005	تشرين أول- كانون أول Oct.-Dec. 2004	تموز- أيلول July- Sep. 2004	نيسان- حزيران April- June 2004	كانون ثاني- آذار Jan.- March 2004	
Assistance:									المساعدات المادية والعينية
Percentage of Households who indicated their need for assistance	67.0	70.5	71.1	70.2	67.5	73.7	71.8	72.0	نسبة الأسر التي ترى بأنها بحاجة للمساعدة (النسبة من إجمالي الأسر)
Percentage of total amount of assistance received:									نسبة المساعدات من إجمالي المساعدات للأسر التي تلقت مساعدات
less than 25 US\$	23.8	29.2	25.8	16.9	46.0	41.0	36.1	36.5	أقل من 25 دولار أمريكي
less than 50 US\$	55.4	66.3	62.5	66.4	76.5	72.9	67.2	76.9	أقل من 50 دولار أمريكي
less than 100 US\$	82.8	83.3	85.3	89.5	85.5	84.4	83.9	87.1	أقل من 100 دولار أمريكي
100 US\$ or more	17.2	16.7	14.7	10.5	14.5	15.6	16.1	12.9	100 دولار أمريكي فأكثر
Median of total in-kind assistance in US\$	42	38	45	34	22	33	33	33	القيمة الوسيطة لمجمل المساعدات العينية بالدولار الأمريكي
Median of total in-cash assistance in US\$	104	87	72	69	67	..	65	49	القيمة الوسيطة لمجمل المساعدات النقدية بالدولار الأمريكي

جدول 4-15 تابع: التغيرات التي طرأت على المؤشرات الرئيسية لمستويات المعيشة والمساعدات في الأراضي الفلسطينية، 2004-2005
Table 15-4 Cont.: Basic Changes in the Indicators of Living Standards and Humanitarian Aid in the Palestinian Territory, 2004-2005

Indicator	الدورة								المؤشر
	Round								
	تشرين أول- كانون أول Oct.-Dec. 2005	تموز- أيلول July- Sep. 2005	نيسان- حزيران April- June 2005	كانون ثاني- آذار Jan.- March 2005	تشرين أول- كانون أول Oct.-Dec. 2004	تموز- أيلول July- Sep. 2004	نيسان- حزيران April- June 2004	كانون ثاني- آذار Jan.- March 2004	
Median Value of Assistance in US\$ by Source									القيم الوسيطة للمساعدات بالدولار الأمريكي حسب المصدر
UNRWA	42	38	40	46	22	33	33	33	وكالة الغوث
Ministry of Social Affairs	50	45	45	34	33	22	33	33	الشؤون الاجتماعية
Other PNA Institutions	125	156	47	46	67	33	64	44	مؤسسات السلطة الأخرى
Charity (Zakat) Committees	31	32	45	32	30	27	39	49	لجان الزكاة
Political Parties	61	20	33	34	22	22	44	22	الأحزاب السياسية
Charity Institutions	27	33	57	46	22	33	33	24	المؤسسات الخيرية
Arab Countries	85	..	11	..	22	90	الدول العربية
Relatives	104	88	67	69	45	67	44	44	الأهل والأقارب
Friends and Neighbors	21	51	27	23	45	44	44	33	الأصدقاء والجيران
Types of Humanitarian Aid									أنواع المساعدات
Food assistance received by Households as a percentage of over all assistance	65.1	61.2	51.1	63.1	56.1	40.3	52.8	67.5	نسبة المساعدات الغذائية المقدمة للأسر من إجمالي المساعدات
In-cash assistance received by Households as a percentage of overall	21.1	24.2	18.0	15.9	26.8	32.2	28.6	32.5	نسبة المساعدات النقدية المقدمة للأسر من إجمالي المساعدات

جدول 15-4 تابع: التغيرات التي طرأت على المؤشرات الرئيسية لمستويات المعيشة والمساعدات في الأراضي الفلسطينية، 2005-2004
Table 15-4 Cont.: Basic Changes in the Indicators of Living Standards and Humanitarian Aid in the Palestinian Territory, 2004-2005

Indicator	الدورة								المؤشر
	Round	كانون أول- تشرين أول Oct.-Dec. 2005	تموز- أيلول July- Sep. 2005	نيسان- حزيران April- June 2005	كانون ثاني- آذار Jan.- March 2005	تشرين أول- كانون أول Oct.-Dec. 2004	تموز- أيلول July- Sep. 2004	نيسان- حزيران April- June 2004	
First Priority Needs of the Households									حاجات الأسر ذات الأولوية الأولى
Percentage of Households who indicated that food is their first priority	37.1	45.3	44.6	36.1	48.7	36.7	38.4	35.8	نسبة الأسر التي أشارت بأنها بحاجة إلى غذاء
Percentage of Households who indicated that money is their first priority	20.2	19.1	14.8	21.3	15.7	24.6	18.9	21.5	نسبة الأسر التي أشارت بأنها بحاجة إلى أموال
Percentage of Households who indicated that finding jobs is their first priority	21.3	15.2	17.0	23.1	18.3	20.3	19.9	21.4	نسبة الأسر التي أشارت بأنها بحاجة إلى عمل
Percentage of Households who indicated that medicine is their first priority	5.5	7.1	7.4	6.0	4.9	5.4	6.4	7.3	نسبة الأسر التي أشارت بأنها بحاجة إلى أدوية
Percentage of Households who indicated that having a house is their first priority	5.2	4.8	5.6	4.0	3.2	3.9	5.1	4.0	نسبة الأسر التي أشارت بأنها بحاجة إلى مسكن

* PCBS estimated the number of households and individuals residing in the Palestinian Territory according to PCBS's estimate number of households and individuals during the fourth quarter of 2004. This number amounted to (620,342 households) and (3,920,058 individuals).

* تم تقدير عدد الأسر والأفراد في الأراضي الفلسطينية بناء على تقديرات الجهاز المركزي للإحصاء الفلسطيني لعدد الأسر والأفراد في نهاية الربع الرابع لعام 2004، والتي تبلغ 620,342 أسرة، وحوالي 3,920,058 فرد.

المصادر

1. الجهاز المركزي للإحصاء الفلسطيني، 2007. كتاب القدس الإحصائي السنوي رقم "9". رام الله - فلسطين.
2. الجهاز المركزي للإحصاء الفلسطيني، 2008. قاعدة بيانات انتفاضة الأقصى، رام الله - فلسطين. (بيانات غير منشورة)
3. فلسطين خلف القضبان، 2008. الصفحة الإلكترونية
<http://www.palestinebehindbars.org/taqreerfeb2008.htm>

ملحق

مؤشرات مختارة من المسح الاجتماعي لمحافظة القدس، 2005

الفلسطينيون في محافظة القدس

يعرض هذا الملحق مجموعة من الجداول الإحصائية المختارة الخاصة بالفلسطينيين في محافظة القدس وهي مستمدة من نتائج المسح الميداني الذي تم تنفيذه من قبل الجهاز المركزي للإحصاء الفلسطيني خلال الفترة 2005/04/17، وحتى 2005/06/13 .

تغطي البيانات المدرجة مجموعة من المؤشرات الاجتماعية والاقتصادية حول الفلسطينيين في محافظة القدس والتي تم اختيارها من تقرير النتائج الأساسية للمسح الاجتماعي لمحافظة القدس، 2005.

يشمل هذا الملحق أهم البيانات المتعلقة بتقديرات السكان وتوزيعاتهم حسب المنطقة ونوع التجمع، ومعدلات الالتحاق بالتعليم، والإصابة بالأمراض، ومؤشرات عن الثقافة، والمسكن وظروف السكن، وعدد الوحدات السكنية التي تحتاجها الأسر خلال العشر سنوات القادمة، ومصادر الدخل، والمخصصات التي تتلقاها الأسر المقدسية، والأفعال الإجرامية التي تعرضت لها الأسر خلال الشهور 12 السابقة لتنفيذ المسح، وأيضاً مؤشرات عن جدار الضم والتوسع.

إن المفاهيم المدرجة والمنهجيات المتبعة والبيانات التفصيلية الأخرى تتوفر في تقرير النتائج الأساسية للمسح المذكور، وفي حالة الحاجة لمزيد من المعلومات حول المسح أو التفاصيل عن البيانات يمكن الرجوع للتقرير المذكور.

جدول 1: التوزيع النسبي للسكان الفلسطينيين في محافظة القدس حسب نوع التجمع وحالة اللجوء والجنس والمنطقة، 2005

Table 1: Percentage Distribution of Palestinian Population in Jerusalem Governorate by Type of Locality, Refugee Status, Sex and Area, 2005

Type of Locality / Refugee Status	منطقة J2 Area J2			منطقة J1 Area J1			محافظة القدس Jerusalem Governorate			نوع التجمع / حالة اللجوء
	إناث Females	ذكور Males	كلا الجنسين Both Sexes	إناث Females	ذكور Males	كلا الجنسين Both Sexes	إناث Females	ذكور Males	كلا الجنسين Both Sexes	
Type of Locality										نوع التجمع
Urban	41.5	43.3	42.4	93.4	92.1	92.8	74.2	73.6	73.9	حضر
Rural	52.1	50.3	51.2	-	-	-	19.2	19.1	19.2	ريف
Camps	6.4	6.4	6.4	6.6	7.9	7.2	6.6	7.3	6.9	مخيمات
Total	100	100	100	100	100	100	100	100	100	المجموع
Refugee Status										حالة اللجوء
Refugee	44.5	44.2	44.4	27.6	28.0	27.8	33.8	34.2	34.0	لاجئ
Non-Refugee	55.5	55.8	55.6	72.4	72.0	72.2	66.2	65.8	66.0	غير لاجئ
Total	100	100	100	100	100	100	100	100	100	المجموع

جدول 2: التوزيع النسبي للأسر الفلسطينية في محافظة القدس حسب نوع الأسرة والمنطقة، 2005

Table 2: Percentage Distribution of Palestinian Household in Jerusalem Governorate by Type of Household and Area, 2005

Type of Household	منطقة J2 Area J2	منطقة J1 Area J1	محافظة القدس Jerusalem Governorate	نوع الأسرة
One Person Household	3.8	7.2	6.0	أسرة من فرد واحد
Nuclear Household	78.9	79.6	79.3	أسرة نووية
Extended Household	17.2	13.0	14.5	أسرة ممتدة
Composite Household	0.1	0.2	0.2	أسرة مركبة
Total	100	100	100	المجموع

جدول 3: نسبة الفلسطينيين في محافظة القدس الذين أفادوا بأنهم مصابون بأمراض مزمنة ويتلقون علاجاً حسب بعض الخصائص الخلفية ونوع المرض، 2005

Table 3: Percentage of Palestinians in Jerusalem Governorate Who Reported Certain Chronic Diseases and Receiving Treatment by Selected Background Characteristics and Disease, 2005

Background Characteristics	غير مصاب Healthy	المرض							الخصائص الخلفية
		فقر الدم Anemia	أمراض المفاصل Rheumatism	ربو (أزمة) Asthma	قرحة Ulcer	أمراض القلب Cardiac Disease	ضغط دم Blood Pressure	سكري Diabetes	
Governorate									المنطقة
J1	91.3	0.3	1.5	0.6	0.3	1.5	3.8	4.2	J1
J2	93.2	0.1	1.4	0.4	0.2	1.2	3.3	2.9	J2
Sex									الجنس
Both Sexes	92.0	0.2	1.5	0.5	0.3	1.4	3.6	3.7	كلا الجنسين
Males	92.7	0.2	1.1	0.5	0.3	1.3	2.9	3.5	ذكور
Females	91.4	0.2	1.9	0.5	0.3	1.5	4.3	3.9	إناث
Type of Locality									نوع التجمع
Urban	91.8	0.2	1.5	0.6	0.2	1.3	3.7	4.0	حضر
Rural	92.5	0.0	1.4	0.4	0.2	1.7	3.5	3.0	ريف
Camps	93.4	0.2	1.5	0.5	0.5	1.3	2.8	2.8	مخيمات
Total	92.0	0.2	1.5	0.5	0.3	1.4	3.6	3.7	المجموع
Refugee Status									حالة اللجوء
Refugee	91.1	0.3	1.9	0.6	0.2	1.8	4.3	4.2	لاجئ
Non-Refugee	92.5	0.1	1.2	0.5	0.3	1.2	3.3	3.5	غير لاجئ
Total	92.0	0.2	1.5	0.5	0.3	1.4	3.6	3.7	المجموع

جدول 4: معدلات الالتحاق بالتعليم للسكان الفلسطينيين (6 سنوات فأكثر) في محافظة القدس حسب فئات العمر والجنس والمنطقة، 2005

Table 4: Educational Enrollment for Palestinian Population (6 Years and Over) in Jerusalem Governorate by Age Groups, Sex and Area, 2005

Age Groups	منطقة J2 Area J2		منطقة J1 Area J1		محافظة القدس Jerusalem Governorate		فئات العمر
	إناث Females	ذكور Males	إناث Females	ذكور Males	إناث Females	ذكور Males	
	6-11	99.1	99.6	98.5	99.0	98.7	
12-14	99.0	95.5	97.1	98.4	97.8	97.3	14-12
15-17	85.4	80.3	89.6	83.8	87.9	82.3	17-15
18+	13.0	10.7	7.7	7.3	9.5	8.6	+18
Total	45.6	44.0	39.1	38.9	40.8	40.2	المجموع

جدول 5: التوزيع النسبي للفلسطينيين الملتحقون بالمدارس في محافظة القدس حسب الجهة المشرفة والمنطقة، 2005

Table 5: Percentage Distribution of Palestinians in Jerusalem Governorate Who are Currently Enrolled in School by Supervising Authority and Area, 2005

Supervising Authority	منطقة J2 Area J2	منطقة J1 Area J1	محافظة القدس Jerusalem Governorate	الجهة المشرفة
Government School	78.2	31.0	49.7	مدرسة حكومية
Israeli Municipality and Culture Committee School	1.7	45.3	28.0	مدرسة معارف والبلدية الإسرائيلية
UNRWA School	13.7	4.7	8.3	مدرسة وكالة الغوث
Private School	6.3	18.7	13.8	مدرسة خاصة
Educational Institution Abroad	0.1	0.3	0.2	مؤسسة تعليمية في الخارج
Total	100	100	100	المجموع

جدول 6: التوزيع النسبي للفلسطينيين الملتحقون بالتعليم العالي في محافظة القدس حسب الجهة المشرفة والمنطقة، 2005

Table 6: Percentage Distribution of Palestinians in Jerusalem Governorate Who are Currently Enrolled in Higher Education by Supervising Authority and Area, 2005

Supervising Authority	منطقة J2 Area J2	منطقة J1 Area J1	محافظة القدس Jerusalem Governorate	الجهة المشرفة
Palestinian Community College	4.8	9.8	7.4	كلية مجتمع فلسطينية
Palestinian University	88.8	76.3	82.3	جامعة فلسطينية
Israeli Higher Education Institution	1.5	7.5	4.6	مؤسسة تعليم عالي إسرائيلية
Educational Institution Abroad	4.9	6.4	5.7	مؤسسة تعليمية في الخارج
Total	100	100	100	المجموع

جدول 7: نسب التسرب من التعليم للأفراد الفلسطينيين (5 سنوات فأكثر) في محافظة القدس حسب فئات العمر والجنس والمنطقة، 2005

Table 7: Education Drop-out Rates for Palestinian Persons (5 Years and Over) in Jerusalem Governorate by Age Groups, Sex and Area, 2005

Age Groups	منطقة J2 Area J2			منطقة J1 Area J1			محافظة القدس Jerusalem Governorate			فئات العمر
	إناث Females	ذكور Males	كلا الجنسين Both Sexes	إناث Females	ذكور Males	كلا الجنسين Both Sexes	إناث Females	ذكور Males	كلا الجنسين Both Sexes	
5-11	-	-	-	0.4	0.1	0.2	0.2	0.1	0.1	11-5
12-14	0.5	2.8	1.6	2.3	1.0	1.6	1.6	1.7	1.6	14-12
15-17	9.4	12.3	10.9	7.2	12.1	9.6	8.1	12.2	10.2	17-15
18+	34.0	38.2	36.1	37.9	42.0	39.9	36.5	40.6	38.6	+18
Total	20.7	23.5	22.1	24.5	26.9	25.7	23.1	25.6	24.4	المجموع

جدول 8: التوزيع النسبي للأفراد الفلسطينيين (5 سنوات فأكثر) في محافظة القدس حسب مؤشرات مختارة والمنطقة والجنس، 2005

Table 8: Percentage Distribution of Palestinians (5 Years and Over) in Jerusalem Governorate by Selected Indicators, Area and Sex, 2005

Selected Indicators	إناث Female	ذكور Male	كلا الجنسين Both Sex	مؤشرات مختارة
Jerusalem Governorate				محافظة القدس
Always Use Computer	23.0	25.8	24.4	استخدام الكمبيوتر دائما
Sometimes Use Computer	12.6	13.8	13.2	استخدام الكمبيوتر أحيانا
Always Use Internet	31.7	33.9	32.9	استخدام الإنترنت دائما
Sometimes Use Internet	29.0	27.8	28.4	استخدام الإنترنت أحيانا
Have Mobile	33.2	52.3	42.8	امتلاك هاتف نقال
Area J1				منطقة J1
Always Use Computer	27.5	29.8	28.7	استخدام الكمبيوتر دائما
Sometimes Use Computer	12.1	12.7	12.4	استخدام الكمبيوتر أحيانا
Always Use Internet	35.2	35.9	35.6	استخدام الإنترنت دائما
Sometimes Use Internet	23.7	22.0	22.8	استخدام الإنترنت أحيانا
Have Mobile	41.9	57.5	49.7	امتلاك هاتف نقال
Area J2				منطقة J2
Always Use Computer	17.2	15.3	19.0	استخدام الكمبيوتر دائما
Sometimes Use Computer	14.5	13.4	15.6	استخدام الكمبيوتر أحيانا
Always Use Internet	27.0	23.5	29.8	استخدام الإنترنت دائما
Sometimes Use Internet	40.5	41.6	39.7	استخدام الإنترنت أحيانا
Have Mobile	31.3	18.2	43.8	امتلاك هاتف نقال

جدول 9: التوزيع النسبي للأسر والأفراد الفلسطينيين حسب بعض الخصائص الخلفية والموقع من جدار الضم والتوسع، 2005

Table 9: Percentage Distribution of Palestinian Households and Individuals By Selected Background Characteristics and Location from The Expansion and Annexation Wall, 2005

Background Characteristics	الموقع من جدار الضم والتوسع Location from The Expansion and Annexation Wall			الخصائص الخلفية
	المجموع Total	خارج جدار الضم والتوسع Out of the Expansion and Annexation Wall	داخل جدار الضم والتوسع Inside of the Expansion and Annexation Wall	
Sex				الجنس
Male	50.5	51.2	49.6	ذكور
Female	49.5	48.8	50.4	إناث
Total	100	100	100	المجموع
Refugee Status				حالة اللجوء
Refugee	34.0	33.0	35.5	لاجئ
Non Refugee	66.0	67.0	64.5	غير لاجئ
Total	100	100	100	المجموع
Qualification for Persons 10 Years and Over				المؤهل العلمي للأفراد 10 سنوات فأكثر
Illiterate	4.9	5.2	4.6	أمي
Can Read and Write	13.2	12.9	13.7	ملم
Elementary	25.3	26.0	24.3	ابتدائي
Preparatory	28.8	29.5	27.8	إعدادي
Secondary	18.0	17.4	18.8	ثانوي
Lower Diploma	3.8	3.2	4.6	دبلوم متوسط
Bachelor and over	6.0	5.8	6.2	بكالوريوس فأعلى
Total	100	100	100	المجموع
Labor Force Status for Persons 15 Years and Over				العلاقة بقوة العمل للأفراد 15 سنة فأكثر
In Labor Force	39.2	39.1	39.3	داخل القوى العاملة
Outside Labor Force	60.8	60.9	60.7	خارج القوى العاملة
Total	100	100	100	المجموع
Unemployment Rate	17.8	19.0	16.1	نسبة البطالة

جدول 10: نسبة الأفراد (10 سنوات فأكثر) في محافظة القدس الذين أفادوا بأنه توجد علاقة قرابية/صداقة في الجانب الآخر من الجدار حسب بعض الخصائص الخلفية، 2005

Table 10: Percentage of Persons (10 Years and Over) in Jerusalem Governorate Who Reported That They Have Relationship\Friends with others in the Other Side of Expansion and Annexation Wall by Selected Background Characteristics, 2005

Background Characteristics	لا توجد علاقة القرابية Do not Have Relationship	توجد علاقة القرابية Have Relationship	الخصائص الخلفية
Area			المنطقة
Jerusalem Governorate	43.2	56.8	محافظة القدس
Area J1	42.3	57.7	منطقة J1
Area J2	44.7	55.3	منطقة J2
Both Sexes	43.2	56.8	كلا الجنسين
Males	43.4	56.6	ذكور
Females	43.0	57.0	إناث
Refugee Status			حالة اللجوء
Refugee	41.4	58.6	لاجئ
Non-Refugee	44.1	55.9	غير لاجئ
Total	43.2	56.8	المجموع

جدول 11: نسبة الأفراد (10 سنوات فأكثر) في محافظة القدس الذين أفادوا بأنهم يتوجهون إلى الجانب الآخر من الجدار حسب بعض الخصائص الخلفية، 2005

Table 11: Percentage of Persons (10 Years and Over) in Jerusalem Governorate Who Reported That They Move to the Other Side of Expansion and Annexation Wall by Selected Background Characteristics and Reason, 2005

Background Characteristics	لا يتوجهون إلى الجانب الآخر من الجدار Don't Move to the Other Side of Expansion and Annexation Wall	يتوجهون إلى الجانب الآخر من الجدار Move to the Other Side of Expansion and Annexation Wall	الخصائص الخلفية
Area			المنطقة
Jerusalem Governorate	38.0	62.0	محافظة القدس
Area J1	38.7	61.3	منطقة J1
Area J2	36.9	63.1	منطقة J2
Sex			الجنس
Both Sexes	38.0	62.0	كلا الجنسين
Males	37.6	62.4	ذكور
Females	38.4	61.6	إناث
Type of Locality			نوع التجمع
Urban	39.7	60.3	حضر
Rural	34.8	65.2	ريف
Camps	27.8	72.2	مخيمات
Total	38.0	62.0	المجموع
Refugee Status			حالة اللجوء
Refugee	35.7	64.3	لاجئ
Non-Refugee	39.2	60.8	غير لاجئ
Total	38.0	62.0	المجموع

جدول 12: التوزيع النسبي للأسر الفلسطينية في محافظة القدس حسب مؤشرات مختارة للمسكن والمنطقة، 2005

Table 12: Percentage Distribution of Palestinian Households in Jerusalem Governorate by Selected Indicators for Housing Units and Area, 2005

Selected Indicators	منطقة J2 Area J2	منطقة J1 Area J1	محافظة القدس Jerusalem Governorate	مؤشرات مختارة
Type of Housing Units				نوع المسكن
Villa/House	82.1	58.2	66.8	فيلا / دار
Apartment	17.0	39.0	31.1	شقة
Independent Room	0.7	2.7	2.0	غرفة مستقلة
Other	0.2	0.1	0.1	أخرى
Total	100	100	100	المجموع
Tenure of Housing Unit				حيازة المسكن
Owned	85.3	70.0	75.6	ملك
Rented	9.9	25.0	19.6	مستأجر
Other*	4.8	5.0	4.8	أخرى*
Total	100	100	100	المجموع
Area of Housing Unit (m2)				مساحة مسطح المسكن (م2)
Less than 80	15.8	25.8	22.2	أقل من 80
80 - 119	22.1	40.1	33.6	- 80119
120 - 159	33.3	26.4	28.9	- 120159
160 - 199	15.5	3.7	8.0	- 160199
200+	13.3	4.0	7.3	+200
Total	100	100	100	المجموع
Accessibility of Housing Unit				صفة اشغال المسكن
Residential Only	99.4	99.6	99.5	للسكن فقط
Multi Usage	0.6	0.4	0.5	متعدد الأغراض
Total	100	100	100	المجموع
Average Housing Density	1.8	1.5	1.6	متوسط كثافة السكن

*Other: Includes for work or without Payment.

* أخرى: تشمل مقابل عمل أو دون مقابل.

جدول 13: نسبة الأسر الفلسطينية في محافظة القدس حسب توفر السلع المعمرة والمنطقة، 2005
 Table 13: Percentage of Palestinian Households in Jerusalem Governorate by Availability of Durable Goods and Area, 2005

Durable Goods	منطقة J2 Area J2	منطقة J1 Area J1	محافظة القدس Jerusalem Governorate	السلع المعمرة
Cooking Gas	99.3	97.3	98.0	طباخ غاز
Refrigerator	98.4	99.4	99.0	ثلاجة كهربائية
Washing Machine	94.2	97.9	96.6	غسالة ملابس
Private Car	35.5	44.0	40.9	سيارة خاصة
Television	98.3	98.4	98.4	تلفزيون
Video	38.5	50.8	46.3	فيديو
Dish (Satellite)	77.6	91.5	86.5	سنتلايت
Solar Boiler	72.0	72.0	72.0	سخان شمسي
Central Heating	5.2	16.6	12.5	تدفئة مركزية
Vacumize	28.4	60.5	48.9	مكنسة كهربائية
Home Library	27.3	32.7	30.8	مكتبة منزلية
Computer	31.3	41.5	37.8	كمبيوتر
Telephone Line	54.4	70.4	64.6	خط هاتف
Internet	13.4	24.6	20.5	خدمة إنترنت
Israel Mobile	83.9	88.5	86.9	هاتف خلوي إسرائيلي
Jawwal Mobile	7.7	1.5	3.8	هاتف جوال
Dray Machine	3.4	18.1	12.8	نشافة ملابس

جدول 14: التوزيع النسبي للأسر الفلسطينية في محافظة القدس التي تحتاج إلى وحدات سكنية خلال العشر سنوات القادمة حسب عددها والمنطقة وعدد الوحدات السكنية التي تستطيع الأسرة بناءها، 2005
Table 14: Percentage Distribution of Palestinian Households in Jerusalem Governorate That Need Housing Units During the Next Ten Years by Area and Number of Housing Units Could be Built, 2005

Housing Units Needed for the Household & Area	المجموع Total	عدد الوحدات السكنية التي تستطيع الأسرة بناءها Number of Housing Units Could be Built by the Household					الوحدات السكنية التي بحاجة لها الأسرة والمنطقة
		+4	3	2	1	0	
Jerusalem Governorate							محافظة القدس
1	100	.	.	.	20.5	79.5	1
2	100	.	.	5.7	22.0	72.3	2
3	100	.	3.2	4.6	28.6	63.6	3
4+	100	2.4	3.8	11.5	23.0	59.3	+4
Total	100	0.2	0.8	3.6	22.4	73.0	المجموع
Area J1							منطقة J1
1	100	.	.	.	22.2	77.8	1
2	100	.	.	6.2	31.6	62.2	2
3	100	.	3.8	6.8	34.7	54.7	3
4+	100	5.0	6.2	19.4	25.7	43.7	+4
Total	100	0.4	1.1	4.5	27.2	66.8	المجموع
Area J2							منطقة J2
1	100	.	.	.	18.1	81.9	1
2	100	.	.	5.0	8.9	86.1	2
3	100	.	2.4	1.7	20.9	75.0	3
4+	100	-	1.5	4.0	20.6	73.9	+4
Total	100	-	0.5	2.3	15.9	81.3	المجموع

جدول 15: نسبة الأسر الفلسطينية في محافظة القدس التي كانت ضحية لأفعال إجرامية خلال العام الماضي للمسح حسب نوع الفعل الإجرامي والمنطقة، 2005

Table 15: Percentage of Palestinian Victimized Households in Jerusalem Governorate Within the Last Year by Type of Criminal Offense and Area, 2005

Type of Criminal Offense	منطقة J2 Area J2	منطقة J1 Area J1	محافظة القدس Jerusalem Governorate	نوع الفعل الإجرامي
Property Theft	5.1	2.4	3.4	سرقة بعض الممتلكات
Vehicle or Part of it Theft	2.2	4.0	3.4	سرقة سيارة أو بعض محتوياتها
Property Damage	1.6	0.8	1.1	إتلاف أو حرق بعض الممتلكات
Robbery or Theft Attempt	1.8	2.2	2.1	محاولة سطو أو سرقة
Confiscation / Demolished All or Part of an Estate	6.1	0.2	2.3	مصادرة / هدم عقار أو جزء من عقار
Assault of Israeli Soldiers or Settlers	5.2	5.6	5.5	تحرشات واعتداءات قوات الاحتلال أو المستوطنين الإسرائيليين
Threat/ Assault	2.5	0.6	1.3	التهديد/ الاعتداء
Total	18.5	13.2	15.1	المجموع

جدول 16: التوزيع النسبي للأسر الفلسطينية في محافظة القدس حسب المصدر الرئيسي للدخل والمنطقة، نيسان-حزيران 2005

Table 16: Percentage Distribution of Palestinian Households in Jerusalem Governorate by Main Source of Income and Area, April-June 2005

مصدر الرئيسي للدخل	محافظة القدس Jerusalem Governorate	منطقة J1 Area J1	منطقة J2 Area J2	Main Source of Income
الزراعة وتربية الحيوانات وصيد الأسماك	1.1	0.4	2.2	Agriculture and Fishing
مشاريع الأسرة	16.0	14.4	19.0	Household Business
أجور ورواتب من الحكومة	8.8	5.3	15.0	Wages and Salaries from The PNA
أجور ورواتب من القطاع الخاص	25.2	21.5	31.7	Wages and Salaries from The Private Sector
دخل من القطاعات الإسرائيلية	25.7	32.2	14.2	Income from Israeli Sectors
مخصصات من التأمين الوطني	14.0	21.0	1.6	National Insurance
تحويلات من داخل الأراضي الفلسطينية	1.7	0.1	4.5	Transfers from Inside Palestinian Territory
تحويلات من الخارج	1.4	0.5	3.0	Transfers from Abroad
مساعدات اجتماعية	1.7	0.3	4.2	Social Assistance
أخرى	3.5	3.9	2.9	Other
لا يوجد مصادر	0.9	0.4	1.7	No Sources
المجموع	100	100	100	Total

جدول 17: نسبة الأسر الفلسطينية في محافظة القدس التي تتلقى مخصصات حسب نوع المخصصات، 2005

Table 17: Percentage of Palestinian Households in Jerusalem Governorate Which Received Allowances by Type of Allowance, 2005

نوع المخصصات	نسبة الأسر Percentage of Households	Type of Allowance
مخصصات أرامل	6.0	Widows Allowances
مخصصات أولاد	37.9	Children Allowances
مخصصات شيخوخة	11.1	Pension Allowances
مخصصات عجز	4.4	Disability Allowances
مخصصات بطالة	2.3	Unemployment Allowances
أخرى	1.4	Other

جدول 18: التوزيع النسبي للأسر الفلسطينية في محافظة القدس التي تقدمت بطلب رخصة بناء خلال العشر سنوات الماضية حسب مؤشرات مختارة، 2005

Table 18: Percentage Distribution of Palestinian Households in Jerusalem Governorate That Applied for Building License Through the Past 10 Years by Selected Indicators, 2005

Selected Indicators	نسبة الأسر Percentage of Households	مؤشرات مختارة
Year of the First Application to the Building License		سنة تقديم أول رخصة بناء
Before 1994	10.7	قبل 1994
1994-2000	68.9	2000-1994
After 2000	20.4	بعد 2000
Total	100	المجموع
No. of Repeating the Application		عدد مرات تقديم الطلب
1	64.0	1
2	18.2	2
3+	17.8	+3
Total	100	المجموع
No. of Revisions for the Application		عدد مرات المراجعة
1	17.6	1
2	14.4	2
3	14.3	3
4+	53.3	+4
Not Stated	0.4	غير مبيّن
Total	100	المجموع
Reply on the Final Request		نوع الرد على الطلب الأخير
Refusal	22.0	رفض
Acceptance	50.7	قبول
Still in the Process	27.3	ما زالت قيد المعالجة
Total	100	المجموع



**Palestinian National Authority
Palestinian Central Bureau of Statistics**

Jerusalem Statistical Yearbook

No. "10"

June, 2008

"Cover Price US\$ 8 "

**This document is prepared in accordance with the standard
procedures stated in the Code of Practice for Palestine Official
Statistics 2006**

© June, 2008.
All Rights Reserved

Suggested Citation:

Palestinian Central Bureau of Statistics, 2008. *Jerusalem
Statistical Yearbook, No "10".* Ramallah – Palestine.

All correspondence should be directed to: Dissimination and Documentation
Department / Division of User Services
Palestinian Central Bureau of Statistics
P.O.Box 1647, Ramallah, Palestine.

Tel: (972/970) 2 242 6340
Fax: (972/970) 2 242 6343
E-Mail :diwan@pcbs.gov.ps
Web-Site: <http://www.pcbs.gov.ps>

Dedication

This work is dedicated to the soul of Martyrs of all battles of Jerusalem and the land of Palestine and the honer of the Arab Nation.

Acknowledgment

A technical team at the Palestinian Central Bureau of Statistics (PCBS) prepared the Jerusalem Statistical Yearbook No.10.

The Palestinian National Authority (PNA) and the Core Funding Group (CFG) for 2008 represented by the Representative Office of Norway to PNA; the Representative Office of Netherlands to PNA; and Swiss Agency for Development and Cooperation (SDC), Provided the Funding for this report.

On this occasion, the PCBS extends special thanks to the members of the Core Funding Group (CFG) who contributed in funding this book for this support.

Work Team

Technical Department:

Mustafa Khawaja (Director of the Department)
Asma aloosh Ghadeer Al haj Ali Raslan Dweikat

Material Preparation:

Ashraf Samara	Saleh Dwaikat	Mohammad Shaheen
Iyad Mustafa	AbdelMin'em Jalboush	Mohammad Asem
Khalid Abu Khalid	Ammar Abduh	Mohammad Antari
Ruba Qubbaj	Fathi Farasin	Mohammad Fashafsha
Rasha Hreish	Feras Jaradat	Mohamed El Masri
Rashad Yousef	Maher Shami	Niveen Sarraj
Reema Saleh	Maher Sbeih	Hana Bukhari
Saadi Al-Masri	Marwan Barakat	

Graphic Design

Ahmad Sawalmeh

Preliminary Review:

Yousef Falah
Ibrahim Tarsha Mahmoud Abel -Rahman Inaya Zidan

Final Review:

Mahmoud Jaradat

Overall Supervision:

Luay Shabaneh, Ph. D President

Preface

The Palestinian Central Bureau of Statistics established special statistical program for Jerusalem to meet the Special importance of Jerusalem in the field of politics, religion, geography and historical symbolization, as well as the statistical needs.

Jerusalem statistical program deals with official data in terms of collection, classification and processing to produce Jerusalem statistical yearbook which covers demographic, social, economic and environmental indicators,

Jerusalem statistical program based on data which derived from its primary and secondary sources in cooperation with number of national institutions in the public and private sectors, the data undergoes to read and methodology evaluation. This program tries to save and present the maximum statistical data on Jerusalem Governorate and the changes occurred through time to use as statistical monitoring level in Jerusalem.

PCBS is pleased to introduce this volume of the statistical yearbook on Jerusalem, despite all obstacles and impediments which hindered the collection of data on Jerusalem especially during these current difficult conditions we are passing through together with our Palestinian society.

This yearbook is indicating the history and geography of Jerusalem and indicates different statistics in the field of population, education, health, labor, and living standards, consumer prices, land use, commerce, construction works, energy, and tourism sectors. Besides, it shows the impact of Israeli measures against Palestinian people since the end of September 2000, including data on the martyrs and the injured, the impact of Israeli measures on the Palestinian households and the impact of building the Annexation and Expansion Wall on the Palestinians.

We hope that this book would be a statistically important source of data on our immortal capital of Jerusalem, and to enrich the capacity of Palestinian planners and all researchers and to materialize our Palestinian sovereignty over Jerusalem.

Looking forward to issue the next volume under a sovereign Palestinian state with Jerusalem as its capital.

June, 2007

**Luay Shabaneh, Ph. D
President**

Note to the Esteemed Reader

Please note that the statistics presented in this book are derived from various primary and secondary sources, which are not fully consistent in time reference, concepts or methodology. Therefore, it is advisable to take this into consideration while using these statistics.

A set of special symbols were used in the tables of this book. The representation of these symbols are:

- (-) Nil**
- (0) Less than half of the unit**
- (.) Category not applicable**
- (..) Data not available**
- (:) Data not available for publishing**

Table of Contents

<u>Subject</u>	<u>Page</u>
List of Tables	
List of Figures	
List of Maps	
1. Methodology	[33]
2. Jerusalem Throughout History	[39]
3. Main Concepts	[67]
4. Summary	[87]
5. Annex	[99]
6. References	[101]

List of Tables

<u>Table</u>		<u>Page</u>
Table 2-1:	Area of Confiscated Palestinian Property in Jerusalem Governorate by Dunum, 1948-1997	87
Table 2-2:	Depopulated Jerusalem Localities of the year 1948 by Selected Variables	91
Table 3-1:	Area of Land in Jerusalem Governorate by Type of Use	108
Table 3-2:	Area of Cultivated Land in Jerusalem Governorate by Type of Crop, 2004-2006	108
Table 3-3:	Land and Built up Land Areas of Jerusalem Governorate (J1) by Locality, 2006	109
Table 3-4:	Land and Built up Land Areas of Jerusalem Governorate (J2) by Locality, 2006	110
Table 3-5:	Selected Indicators for Land Use in the Palestinian Territory by Region 2006	111
Table 3-6:	Area and Production of Fruit Trees in Jerusalem Governorate by Type of Crop, 2004/2005-2005/2006	112
Table 3-7:	Area and Production of Field Crops in Jerusalem Governorate by Type of Crop, 2004/2005-2005/2006	113
Table 3-8:	Area and Production of Vegetables in Jerusalem Governorate by Type of Crop, 2004/2005-2005/2006	114
Table 3-9:	Number of Animals and Poultry in Jerusalem Governorate by Type, 2004/2005-2005/2006	114
Table 3-10:	Main Economic Indicators Related to Agricultural Sector in Jerusalem Governorate by Indicator, 2004/2005-2005/2006	115
Table 4-1:	Number of Localities in Jerusalem Governorate by Doer, Periodicity and Mean of Solid Waste Collection, 2005	125
Table 4-2:	Number of Localities in Jerusalem Governorate by Solid Waste Disposal Method and Periodicity, 2005	126
Table 4-3:	Distribution of Dumping Sites in Jerusalem Governorate by the Total Area Dumping Sites, Ownership and Year of Establishment, 2005	127

<u>Table</u>	<u>Page</u>
Table 4-4: Number of Localities in Jerusalem Governorate by Wastewater Disposal Method, 2005	128
Table 4-5: Number of Localities in Jerusalem Governorate by the Place of Wastewater Disposal and Percent of Wastewater Disposed, 2005	129
Table 4-6: Distribution of Palestinian Communities in Jerusalem Governorate by Number of Settlements that are drainage Wastewater Source and the Health and Environmental Effects of the Sewage Disposal Site, 2005	130
Table 4-7: Number of Electricity Subscribers in Jerusalem Governorate (J1) by Locality, 1999 - 2002	131
Table 4-8: Number of Electricity Subscribers in Jerusalem Governorate (J2) by Locality, 1999 - 2002	132
Table 4-9: Electricity Energy Consumption in Jerusalem Governorate (J1) by Locality, 2000-2003	133
Table 4-10: Electricity Energy Consumption in Jerusalem Governorate (J2) by Locality, 2000-2003	134
Table 4-11: Length Of Underground High Tension Lines in Jerusalem Governorate in meter by Year and Voltage, 2005-2007	135
Table 4-12: Quantity of Water Purchased From Israeli Water Company (Mekorot) in the Palestinian Territory for Domestic Use by Governorate/District and Year, 2003 - 2006	135
Table 4-13: Quantity of Water Supply for Domestic Sector and Population and Daily Allocation per Capita in the Palestinian Territory by Governorate/District, 2006	136
Table 4-14: Annual Discharge of Springs Water in the Palestinian Territory by Governorate and Year, 2004-2006	137
Table 4-15: Registered Motor Vehicles in Jerusalem Governorate (J1) by Type of Vehicle, 1980-2005	138
Table 4-16: Registered Motor Vehicles in Jerusalem Governorate (J1) by Nationality of the Owner, 1980-2005	139
Table 4-17: Road Network Length in the Palestinian Territory by Governorate and Road Type, 2006	140

<u>Table</u>	<u>Page</u>
Table 5-1: Estimated Population End Year in the Palestinian Territory and Selected Governorates, Region 2003-2007	150
Table 5-2: Percent of Estimated End Year Population from Total Population in Selected Governorates, 2003-2007	151
Table 5-3: Average of Expected Population Growth in Jerusalem Governorate and the Palestinian Territory by Region, 2003-2006	151
Table 5-4: Total Fertility Rate in Jerusalem Governorate and the Palestinian Territory by Region, 2006	152
Table 5-5: Estimated End Year Population in Jerusalem Governorate and the Palestinian Territory by Region, Selected Years	155
Table 5-6: Percentage Distribution of Palestinian Population in Jerusalem Governorate by Age Groups, Sex and Area, 2006	156
Table 5-7: Estimated End Year Population in Jerusalem Governorate by Locality, 2003-2006	157
Table 5-8: Palestinian Population in Jerusalem Governorate by Sex, Area and Religion, 1997	158
Table 5-9: Percentage Distribution of Palestinian Population (15 years and over) in Jerusalem Governorate by Sex , Area and Marital Status, 2006	159
Table 5-10: Registered Marriages in Shariah Courts and Churches in Jerusalem Governorate by Age Groups of Groom and Bride, 2005-2007	160
Table 5-11: Registered Divorces in Shariah Courts in Jerusalem Governorate by Age Groups of Divorces and Divorcee, 2005-2007	160
Table 5-12: Registered Marriages in Shariah Courts and Churches in the Palestinian Territory and Selected Governorates, 2001-2007	161
Table 5-13: Registered Divorces in the Palestinian Territory and Selected Governorates, 2001-2007	161
Table 5-14: Percentage Distribution of Ever Married Women in Jerusalem Governorate by Age Groups and Number of Ever Born Children, 2004	162
Table 5-15: Percentage Distribution of Households in Jerusalem Governorate by Household Size and Area, 2006	163

<u>Table</u>	<u>Page</u>
Table 5-16: Percentage Distribution of Households in Jerusalem Governorate and the Palestinian Territory by Household Size and Region, 2006	163
Table 5-17: Percentage Distribution of Households in Jerusalem Governorate and the Palestinian Territory by Type of Household and Region, 2006	164
Table 6-1: Number of Palestinian Housing Units in Jerusalem Governorate (J1) by Locality, 2006	172
Table 6-2: Number of Palestinian Housing Units in Jerusalem Governorate (J2) by Locality, 1997	173
Table 6-3: Number of Housing Units in the Settlement inside Jerusalem Governorate (J1), 2006	174
Table 6-4: Number of Housing Units in Jerusalem Governorate (J2) by the Settlement Site, 2000	175
Table 6-5: Percentage Distribution of Households in Jerusalem Governorate by Number of Rooms in the Housing Unit and Area, 2007	176
Table 6-6: Average Number of Rooms in the Housing Unit in Jerusalem Governorate by Selected Indicators, 2007	176
Table 6-7: Percentage Distribution of Households in Jerusalem Governorate by Housing Density and Area, 2007	177
Table 6-8: Average Housing Density in Jerusalem Governorate by Selected Indicators, 2007	178
Table 6-9: Housing Units Built in Jerusalem (J1) by Nationality, 1967-2002	179
Table 7-1: Average Monthly Household Expenditure and Consumption in (JD) in Jerusalem Governorate and the Palestinian Territory by Commodities and Services Groups, 2004	189
Table 7-2: Average Monthly Household Expenditure and Consumption in (JD) in the Palestinian Territory by Commodities and Services Groups and Region, 2006	190
Table 7-3: Average Monthly Per capita Expenditure and Consumption in (JD) in Jerusalem Governorate and the Palestinian Territory by Commodities and Services Groups, 2004	191

<u>Table</u>	<u>Page</u>
Table 7-4: Percentage and Average Monthly Household Consumption in (JD) in Jerusalem Governorate and the Palestinian Territory by Commodities and Services Groups, 2004	192
Table 7-5: Poverty Rates of Palestinian Households in Jerusalem Governorate and the Palestinian Territory by Region, 2003-2005	193
Table 7-6: Poverty Rates of Palestinian Households in Jerusalem Governorate, Selected Years	193
Table 7-7: Poverty Rates According to Actual Monthly Consumption Patterns of Households in the Palestinian Territory by Governorate, 2003	194
Table 7-8: Poverty Rates According to Actual Monthly Consumption Patterns of Households in the Palestinian Territory by Selected Indicators, 2006	195
Table 8-1: Percentage Distribution of Population (15 Years and Over) from Jerusalem Governorate by Labor Force Status, 2002-2007	208
Table 8-2: Percentage Distribution of Population (15 Years and Over) from Jerusalem Governorate by Labor Force Status and Sex, 2002-2007	209
Table 8-3: Percentage Distribution of Population (15 Years and Over) from Jerusalem Governorate by Labor Force Status and Age Groups, 2002-2007	210
Table 8-4: Percentage Distribution of Population (15 Years and Over) from Jerusalem Governorate by Labor Force Status and Years of Schooling, 2002-2007	211
Table 8-5: Percentage Distribution of Labor Force of Population (15 Years and Over) from Jerusalem Governorate by Sex and Labor Force Characteristics, 2002-2007	212
Table 8-6: Percentage Distribution of Employed Persons from Jerusalem Governorate by Economic Activity, 2002-2007	213
Table 8-7: Percentage Distribution of Employed Persons from Jerusalem Governorate by Occupation, 2002-2007	213
Table 8-8: Percentage Distribution of Employed Persons from Jerusalem Governorate by Place of Work, 2002-2007	214
Table 8-9: Percentage Distribution of Employed Persons from Jerusalem Governorate by Employment Status, 2002-2007	214

<u>Table</u>		<u>Page</u>
Table 8-10	Percentage Distribution of Employed Persons from Jerusalem Governorate by Selected Variables, 2007	215
Table 8-11	Unemployment Rate in Jerusalem Governorate by Age Groups, 2002-2007	216
Table 8-12	Unemployment Rate in Jerusalem Governorate by Years of Schooling, 2002-2007	216
Table 8-13	Average Weekly Work Hours, Monthly Work Days and Daily Wage in NIS for Wage Employees Working from Jerusalem Governorate by Place of Work, 2002-2007	217
Table 8-14	Distribution of Persons Aged (15 Years and Over) from Jerusalem Governorate by Labor Force Status, 2007	218
Table 8-15	Percentage Distribution of Persons Outside Labor Force from Jerusalem Governorate by Reason, 2002-2007	219
Table 9-1	Number of Economic Establishments in Operation in the Private Sector, Non Governmental Organization Sector and Government Companies in Palestinian Territory by Region and Main Economic Activity, 2007	232
Table 9-2	Number of Economic Establishments in Operation in the Private Sector, Non Governmental Organization Sector and Government Companies in Jerusalem Governorate by Main Economic Activity, Selected Years	233
Table 9-3	Number of Economic Establishments in Operation in the Private Sector, Non Governmental Organization Sector and Government Companies in Jerusalem Governorate (J1) by Economic Activity and Employment Size, 2006	234
Table 9-4	Number of Economic Establishments in Operation in the Private Sector, Non Governmental Organization Sector and Government Companies in Jerusalem Governorate (J2) by Economic Activity and Employment Size, 2007	236

<u>Table</u>		<u>Page</u>
Table 9-5	Number of Economic Establishments in Operation in the Private Sector, Non Governmental Organization Sector and Government Companies in Jerusalem Governorate (J1) by Economic Activity and Number of Persons Engaged, 2006	238
Table 9-6	Number of Economic Establishments in Operation in the Private Sector, Non Governmental Organization Sector and Government Companies in Jerusalem Governorate (J2) by Economic Activity and Number of Persons Engaged, 2007	239
Table 9-7	GDP, GNI, and GNDI per Capita by Region in Constant Prices, 2001-2002. (1997 is the Base Year)	243
Table 9-8	Yearly Consumer Price Index Numbers and Percent Change by Major Groups in Jerusalem Governorate, 2006-2007	245
Table 9-9	The Relative Weights of Various Goods and Services Included in the Consumer Basket by Region	246
Table 9-10	Building Licenses Issued in Jerusalem Governorate (J2) for Non-Residential Buildings by Utilization, 2007	247
Table 9-11	Building Licenses Issued in Jerusalem Governorate (J2) for Residential Buildings by Status of licensed Buildings, 2007	247
Table 9-12	Number of Enterprises, Persons Engaged and Main Economic Indicators for Industrial Activities in Jerusalem Governorate by Economic Activity, 2006	249
Table 9-13	Number of Enterprises, Persons Engaged and Main Economic Indicators for Industrial Activities in Jerusalem Governorate (J1) by Economic Activity, 2005	251
Table 9-14	Selected Ratios for the Industrial Activities in Jerusalem Governorate by Economic Activity, 2006	252
Table 9-15	Selected Ratios for the Industrial Activities in Jerusalem Governorate (J1) by Economic Activity, 2005	254
Table 9-16	Number of Enterprises, Persons Engaged, and Main Economic Indicators for Internal Trade in Jerusalem Governorate by Economic Activity, 2006	256
Table 9-17	Number of Enterprises, Persons Engaged and Main Economic Indicators for Internal Trade in Jerusalem Governorate (J1) by Economic Activity, 2005	257
Table 9-18	Selected Ratios for Internal Trade Activities in Jerusalem Governorate by Economic Activity, 2006	258

<u>Table</u>		<u>Page</u>
Table 9-19	Selected Ratios for Internal Trade Activities in Jerusalem Governorate (J1) by Economic Activity, 2005	259
Table 9-20	Number of Enterprises, Persons Engaged and Main Economic Indicators for Formal Transport in Jerusalem Governorate by Economic Activity, 2006	261
Table 9-21	Number of Enterprises, Persons Engaged and Main Economic Indicators for Formal Transport in Jerusalem Governorate (J1) by Economic Activity, 2005	262
Table 9-22	Selected Ratios for Formal Transport Activities in Jerusalem Governorate by Economic Activity, 2006	263
Table 9-23	Selected Ratios for Formal Transport Activities in Jerusalem Governorate (J1) by Economic Activity, 2005	264
Table 9-24	Number of Vehicles, Persons Engaged and Main Economic Indicators for Informal Transport in Jerusalem Governorate by Economic Activity, 2006	265
Table 9-25	Selected Ratios for Informal Transport Activities in Jerusalem Governorate by Economic Activity, 2006	266
Table 9-26	Number of Enterprises, Persons Engaged and Main Economic Indicators for Services in Jerusalem Governorate by Economic Activity, 2006	268
Table 9-27	Number of Enterprises, Persons Engaged and Main Economic Indicators for Services in Jerusalem Governorate (J1) by Economic Activity, 2005	269
Table 9-28	Selected Ratios for Services Activities in Jerusalem Governorate by Economic Activity, 2006	270
Table 9-29	Selected Ratios for Services Activities in Jerusalem Governorate (J1) by Economic Activity, 2005	271
Table 10-1	Number of Furnished Rooms in Operated Hotels Jerusalem Governorate by Availability of Selected Facilities, 2000-2007	277
Table 10-2	Number of Hotels in Jerusalem Governorate by Availability of Selected Public Services 2000-2007	278
Table 10-3	Number of Public Utilities Available in Jerusalem Hotels, 2000-2007	278
Table 10-4	Number of Guests in the Palestinian Territory Hotels by Region, 2000-2007	280

<u>Table</u>		<u>Page</u>
Table 10-5	Main Indicators for Hotel Activities in Jerusalem Governorate, 2000-2007	280
Table 10-6	Activities in Jerusalem Governorate Hotels for Selected Indicators by Month, 2007	281
Table 10-7	Average Number of Persons Engaged in Jerusalem Governorate Hotels by Quarter, Type of Work and Sex, 2007	282
Table 10-8	Distribution of Guests in Jerusalem Governorate and Palestinian Territory Hotels by Nationality and Quarter, 2007	283
Table 11-1	Schools and Kindergartens in Jerusalem Governorate by Supervising Authority, 2004/2005-2007/2008	289
Table 11-2	Schools and Kindergartens Students in Jerusalem Governorate by Stage, 2004/2005-2007/2008	290
Table 11-3	Average Number of Students per Teacher in Schools and Kindergartens in Jerusalem Governorate by Supervising Authority, 2004/2005-2007/2008	290
Table 11-4	Distribution of Schools and Kindergartens in Jerusalem Governorate by Supervising Authority and Sex, 2006/2007-2007/2008	293
Table 11-5	Distribution of Schools and Kindergartens Students in Jerusalem Governorate by Supervising Authority and Sex, 2006/2007-2007/2008	294
Table 11-6	Distribution of Schools Students in Jerusalem Governorate by Supervising Authority, Stage and Sex, 2007/2008	295
Table 11-7	Distribution of Classes in Jerusalem Governorate Schools by Supervising Authority and Sex, 2006/2007-2007/2008	296
Table 11-8	Distribution of Teachers in Schools and Kindergartens in Jerusalem Governorate by Qualification and Sex, 2007/2008	297
Table 11-9	Average Number of Students Per Teacher in Schools and Kindergartens in Jerusalem Governorate by Supervising Authority, 2006/2007-2007/2008	298
Table 11-10	Average Number of Students Per Class in Jerusalem Governorate by Supervising Authority, 2006/2007-2007/2008	298
Table 11-11	Indicators of Israeli Education Authority Schools and Kindergartens in Jerusalem Governorate by Stage, 2002/2003-2006/2007	299
Table 11-12	Selected Higher Education Indicators in Jerusalem Governorate, 2003/2004-2006/2007 (Selected Indicators)	300

<u>Table</u>		<u>Page</u>
Table 11-13	Literacy Rate in Jerusalem Governorate by Age Groups and Sex, 2005-2007	301
Table 11-14	Percentage Distribution of Population (15 Years and Over) in Jerusalem Governorate by Highest Education Completed and Sex, 2005-2007	302
Table 12-1	Operational Cultural Institutions in Jerusalem Governorate, 2002-2007	312
Table 12-2	Operational Magazines in Jerusalem Governorate by Type and Periodicity, 2002-2007	312
Table 12-3	Number of Visitors to Operational Museums in Jerusalem Governorate by Nationality, 2001-2003, 2007	313
Table 12-4	Stage Shows and Audience in Jerusalem Governorate by Month, 2002-2007	314
Table 12-5	Activities in Jerusalem Governorate in Operational Cultural Centers and Participants by Activity Type, 2000-2001, 2007	315
Table 12-6	Moslem Preachers, Friday Speakers and Imams in Jerusalem Governorate and Palestinian Territory by Qualification, 2003-2004	316
Table 12-7	Operating Mosques, under Construction Mosques and Quran Houses in Jerusalem Governorate and the Palestinian Territory, 2003-2006	317
Table 12-8	Selected Cultural Indicators for Persons (10 Years and Over) by Sex and Region, 2006	318
Table 12-9	Percentage of Palestinian Households by Availability of Mass Media at Home, 2006	319
Table 12-10	Distribution of Time Spent on Various Activities, Percentage of Persons (10 Years and Over) Who Performed the Activities and Average Time Spent by those who Performed the Activities by Sex for Jerusalem Governorate (Average for all Days in Hours and Minutes), 1999/2000	320
Table 13-1	Manpower in Certain Medical Professions in Jerusalem Hospitals by Profession, 2001-2007	333
Table 13-2	Number of Beds in Jerusalem Governorate Hospitals, 2001-2007	333
Table 13-3	Activities in Jerusalem Governorate Hospitals by Activity, 2001-2007	334
Table 13-4	Outpatient Clinics in Jerusalem Governorate Hospitals by Clinic, 2001-2006	335

<u>Table</u>		<u>Page</u>
Table 13-5:	Percentage of Health Insured Persons in Jerusalem Governorate by Selected Background characteristics and Type of Health Insurance, Area and Sex, 2005	336
Table 13-6	Percentage Distribution of Persons (12 Years and Over) Who Practice Smoking Habit in Jerusalem Governorate by Area, Age and Sex, 2006	337
Table 13-7	Percentage Distribution of Births (Last Two) in Jerusalem Governorate Whose Mothers Received Antenatal Care by Place of Check-up, Area and Mother's Age, 2006	338
Table 13-8	Percentage of Births (Last Two) in Jerusalem Governorate Whose Mothers Received Antenatal Care by Personnel Providing Antenatal Care, Area and Mother's Age, 2006	339
Table 13-9	Percentage of Children Aged 12-23 Months in Jerusalem Governorate Who Received Specific Immunization by Area and Sex, 2006	340
Table 13-10	The Prevalence and Duration of Breastfeeding Among Children Under Five Years of Age in Jerusalem Governorate by Area and Sex, 2006	341
Table 13-11	Percentage of Children (0-59 Months) in Jerusalem Governorate Who Are Moderately (Below-2SD) Undernourished by Area and Sex, 2006	341
Table 13-12	Percentage of Currently Married Women in Jerusalem Governorate Who Currently Used a Contraceptive Method by Area and Educational Attainment, 2006	342
Table 14-1	Number of Confiscated Jerusalemites ID's, 1967-2006	350
Table 14-2	Causes of Confiscated Jerusalemites ID's by Source of Data, 1996-2000	351
Table 14-3	Confiscated Jerusalemites ID's by Selected Items, 1996-2000	351
Table 14-4	Distribution of Confiscated Jerusalemites ID's Causes by Classification, 1996-2000	352
Table 14-5	Distribution of Confiscated Jerusalemites ID's by the Reason of Confiscated, 1997-2001	352
Table 14-6	Number of Palestinian Detainees from Jerusalem Governorate by Detention Status, 2007	353
Table 14-7	Number of Sentenced Detainees from Jerusalem Governorate by Years of Sentence, 2007	353

<u>Table</u>		<u>Page</u>
Table 14-8	Number of Martyrs in Jerusalem Governorate (J1) by Martyrdom Method, 1988- end March 2008	354
Table 14-9	Number of Demolished Housing Units in Jerusalem Governorate (J1), 1987-2007	356
Table 14-10	Demolished Housing Units in Jerusalem Governorate by Selected Indicators, 1997-2007	357
Table 14-11	Buildings Demolitions in Jerusalem Governorate (J1), by the responsible for demolition 1994-2006	358
Table 14-12	Israeli Violations Against Palestinians in the Palestinian Territory by Selected Violations, 2000-2005	359
Table 14-13	Israeli Settlements in Jerusalem Governorate (J1) by Selected Variables, 2006	361
Table 14-14	Israeli Settlements in Jerusalem Governorate (J2) by Selected Variables, 2006	362
Table 14-15	Total Land Area and Confiscated Land in Jerusalem Governorate (J1), by Locality	363
Table 14-16	Confiscated Areas in Jerusalem Governorate by Confiscated Year	364
Table 14-17	Selected Indicators on Expansion and Annexation Wall, 2005	366
Table 15-1	Distribution of Martyrs and Injuries of Al-Aqsa Intifada (Uprising) by Year and Type of Injury Tool, 28/09/2000-31/12/2007	374
Table 15-2	Distribution of Martyrs of Al-Aqsa Intifada (Uprising) by Governorate/District and Age Groups, 28/09/2000-31/12/2007	375
Table 15-3	Number of Palestinian Detainees in Israeli Prisons, by Selected Indecatores, until February 2008	377
Table 15-4	Basic Changes in the Indicators of Living Standards and Humanitarian Aid in the Palestinian Territory, 2004-2005	381

List of Annex Tables

Table		Page
Table 1:	Percentage Distribution of Palestinian Population in Jerusalem Governorate by Type of Locality, Refugee Status, Sex and Area, 2005	390
Table 2:	Percentage Distribution of Palestinian Household in Jerusalem Governorate by Type of Household and Area, 2005	390
Table 3:	Percentage of Palestinians in Jerusalem Governorate Who Reported Certain Chronic Diseases and Receiving Treatment by Selected Background Characteristics and Disease, 2005	391
Table 4:	Educational Enrollment for Palestinian Population (6 Years and Over) in Jerusalem Governorate by Age Groups, Sex and Area, 2005	391
Table 5:	Percentage Distribution of Palestinians in Jerusalem Governorate Who are Currently Enrolled in School by Supervising Authority and Area, 2005	392
Table 6:	Percentage Distribution of Palestinians in Jerusalem Governorate Who are Currently Enrolled in Higher Education by Supervising Authority and Area, 2005	392
Table 7:	Education Drop-out Rates for Palestinian Persons (5 Years and Over) in Jerusalem Governorate by Age Groups, Sex and Area, 2005	392
Table 8:	Percentage Distribution of Palestinians (5 Years and Over) in Jerusalem Governorate by Selected Indicators, Area and Sex, 2005	393
Table 9:	Percentage Distribution of Palestinian Households and Individuals By Selected Background Characteristics and Location from The Expansion and Annexation Wall, 2005	394
Table 10:	Percentage of Persons (10 Years and Over) in Jerusalem Governorate Who Reported That They Have Relationship\Friends with others in the Other Side of Expansion and Annexation Wall by Selected Background Characteristics, 2005	395
Table 11:	Percentage of Persons (10 Years and Over) in Jerusalem Governorate Who Reported That They Move to the Other Side of Expansion and Annexation Wall by Selected Background Characteristics and Reason, 2005	396
Table 12:	Percentage Distribution of Palestinian Households in Jerusalem Governorate by Selected Indicators for Housing Units and Area, 2005	397

Table	Page
Table 13: Percentage of Palestinian Households in Jerusalem Governorate by Availability of Durable Goods and Area, 2005	398
Table 14: Percentage Distribution of Palestinian Households in Jerusalem Governorate That Need Housing Units During the Next Ten Years by Area and Number of Housing Units Could be Built, 2005	399
Table 15: Percentage of Palestinian Victimized Households in Jerusalem Governorate Within the Last Year by Type of Criminal Offense and Area, 2005	400
Table 16: Percentage Distribution of Palestinian Households in Jerusalem Governorate by Main Source of Income and Area, April-June 2005	401
Table 17: Percentage of Palestinian Households in Jerusalem Governorate Which Received Allowances by Type of Allowances, 2005	401
Table 18: Percentage Distribution of Palestinian Households in Jerusalem Governorate That Applied for Building License Through the Past 10 Years by Selected Indicators, 2005	402

List of Figures

<u>Figure</u>	<u>Page</u>
Figure 3-1: Percentage Distribution of Fruit Trees in Jerusalem Governorate, 2005/2006	105
Figure 3-2: Percentage Distribution of livestock Production Value in Jerusalem Governorate, 2005/2006	107
Figure 5-1: Percentage Distribution of Population in Jerusalem Governorate by Age Groups and Sex, End Year 2006	149
Figure 5-2: Median Age at the First Legal Marriage by Selected Governorates, 2007	153
Figure 5-3: Percentage Distribution of Private Households in Jerusalem Governorate by Household Type, 2006	154
Figure 6-1: Percentage Distribution for Households in Jerusalem Governorate by Number of Rooms and Area, 2007	170
Figure 6-2: Percentage Distribution for Households in Jerusalem Governorate by Housing Density (Number of Persons per Room), 2007	171
Figure 7-1: Average Monthly Household Consumption in (JD) in the Palestinian Territory by Governorate, 2004	186
Figure 7-2: Poverty Rates in Jerusalem Governorate, Selected Years	187
Figure 7-3: Poverty Rates in the Palestinian Territory by Region, 2006	188
Figure 7-4: Poverty Rates in Jerusalem Governorate and the Palestinian Territory by Region, 2003	188
Figure 8-1: Unemployment Rate in the Palestinian Territory by Governorate, 2007 (ILO Standards)	204
Figure 8-2: Employment and Unemployment Rate in Jerusalem Governorate, 2002-2007 (ILO Standards)	205
Figure 8-3: Percentage Distribution of Employed Persons from Jerusalem Governorate by Employment Status, 2007 (ILO Standards)	206
Figure 8-4: Percentage Distribution of Persons Outside Labor Force from Jerusalem Governorate by Reason, 2007	208
Figure 9-1: Number of Economic Establishments in Jerusalem Governorate, 2002-2007	231

<u>Figure</u>	<u>Page</u>
Figure 9-2: Percentage Distribution of GDP in Jerusalem Governorate (J1) by Economic Activity, 2001- 2002	241
Figure 9-3: GDP, GNI, and GNDI per Capita by Region in Constant Prices, 2002	243
Figure 9-4: Consumer Price Index in Jerusalem Governorate by Month, 2007	244
Figure 10-1: Percentage Changes of Main Hotel Indicators in Jerusalem During the Period 2000-2007, Compared with the Year 1999.	279
Figure 12-1: Visitors to Operational Museums in Jerusalem Governorate by Nationality, 2001-2003, 2007	309
Figure 13-1: Activities in Jerusalem Governorate Hospitals, 2006-2007	331
Figure 14-1: Number of Confiscated Jerusalemite ID's by Year, 1993-2006	350
Figure 15-1: Percentage Distribution of Injuries of Al-Aqsa Intifada (Uprising) by Type of Injury Tool, 28/09/2000-31/12/2007	374
Figure 15-2: Martyrs of Al-Aqsa Intifada (Uprising) by Governorate/ District, 28/09/2000 - 31/12/2007	376

List of Maps

<u>Map</u>		<u>Page</u>
	Map of Palestine	
Map 2-1:	Jerusalem “Municipality” 1996 - Expanding Stages of The “Municipality” Borders	53
Map 2-2:	Jerusalem District – Destroyed Localities in 1948	89
Map 3-1:	Jerusalem Governorate - Border of Localities Land	99
Map 3-2:	Jerusalem Governorate – Built-up Areas, 1995	103

Methodology

The methodology adopted in preparing this book is based on three main determinants, namely: Geographic coverage, temporal start-off, and the variety of used data sources. These determinants should be taken into account when using the statistics included in this book.

1. Administrative Borders and Geographic Coverage

According to the current administrative divisions, the Palestinian Territory was divided into two geographic regions: the West Bank and Gaza Strip. The West Bank was divided into 10 governorates and one districts (Jenin, Tulkarm, Qalqiliya, Nablus, Ramallah & Al-Bireh, Jerusalem, Jericho and Al Aghwar, Bethlehem, Hebron, Salfit, and Tubas District) while Gaza Strip was divided into 5 governorates (North Gaza, Gaza, Deir Al-Balah, Khan Yunis, and Rafah).

For mere statistical purposes, the Jerusalem Governorate was divided into two parts. The first part (J1) includes that part of Jerusalem, which was annexed forcefully by Israel following its occupation of the West Bank in 1967. This part includes the following localities: (Beit Hanina, Shu'fat Refugees Camp, Shu'fat, Al' Isawiya, Sheikh Jarrah, Wadi Al - Joz, Bab Al-Sahira, As Suwwana, At -Tur, Jerusalem "Al - Quds", Ash - Shayyah, Ras Al-Amud, Silwan, Ath – Thuri, Jabal Al – Mukabbir, As – Sawahira Al – Gharbiya, Beit Safafa, Sharafat, Sur Bahir, and Um Tuba, Kufr A'qab). The second part (J2) includes the remaining parts of the governorate, namely: Rafat, Mikhmas, Qalandya Refugees Camp, the Bedouin Community - Jaba', Qalandya, Beit Duquq, Jaba', Al – Judeira, Beit Anan, Al-Ram, Dahiat Al-Pareed, Al Al – Jib, Bir Nabala, Beit Ijza, Al – Qubeiba, Khirbet Um Al – Lahem, Biddu, An – Nabi Samu'eil, Hezma, Beit Hanina Al Tehta, Qatanna, Beit Surik, Beit Iksa, A'nata, The Bedouin Community – Al – Khan Al – Ahmar, Az Za'eem, Al – Sawahreh Al – Sharqiyeh, Ash – Sheikh Sa'd, The Bedouin Communities . Al – Eizariya, Abu Deis

In relation to administrative division and geographic coverage, we would like to note that the term "**Remaining West Bank**" includes the West Bank except that part of Jerusalem which was forcefully annexed by Israel following its occupation of the West Bank in 1967, which is referred to as **J1**. "**Remaining West Bank Governorates**" refers to the West Bank except the Jerusalem Governorate (i.e. **J1 & J2**).

2. Reference Period

This book, basically presents the statistical data of 2007. But there were some exceptions due to the lack of data for public use, such as previous year's data, in addition to comparison data for main indicators to show the changes according to the time.

3. Data Sources

Data produced in this report are based on two main data sources, namely: the Palestinian Central Bureau of Statistics, where data are derived from different surveys and censuses. The second source is the data obtained from the administrative records, in addition to selected studies and research publications. Reference has been made to these sources in the text as well as in the tables. Also, reference has been made to more than one source.

Following is an overview of the most prominent PCBS' surveys, upon which the preparation of this report is based, it is worth to note that in case any further needs on the sources for previous years, it is advised to refer to this book series:

1. The Demographic and Health Survey, 2004. This survey was conducted in 2004, based on a two-stage random stratified sample. The sample size was 6,574 households of which 675 households were in Jerusalem Governorate.
2. Palestinian Family Health Survey, 2006. This survey was conducted in 2006, based on a two-stage random stratified sample. The sample size was 13,238 households of which 1,342 households were in Jerusalem Governorate.
3. The Education Statistics Surveys, 1998/1999, 2005/2006. Comprehensive surveys in the West Bank and Gaza Strip. These surveys targeted the licensed educational institutions that are supervised by the different supervising authorities (Government, UNRWA, and private sector institutions). These surveys excluded the schools supervised by the Jerusalem Municipality and the Israeli Ministry of Education in Jerusalem.
4. The Labor Force Survey. A household survey regularly carried out since 1995 on a quarterly basis in order to collect data on the basic indicators of the labor market. A multi – stage stratified cluster sample was used in this survey. The sample size in each round was 7,563 households of which 731 households in Jerusalem Governorate.
5. The Palestinian Expenditure and Consumption Survey, 2001, 2004, 2005, 2006: Survey 2001 was conducted during the period (March/2001-March/2002) with a random stratified cluster sample. The sample size was 3,500 households, of which 373 households completed in Jerusalem Governorate. Survey 2004 was conducted during the period (15 Jan. 2004-14 Jan 2005) with a random stratified cluster sample. The sample size was 3,781 households, of which 367 households completed in Jerusalem Governorate. Survey 2006 was conducted during the period (15 Jan. 2006-14 Jan 2007) with a random stratified cluster sample of two-stage and formed a partial sample of 12 equal and one representative each month.
6. Time Use Survey: This survey was conducted during the Period 9/5/1999 – 7/5/2000, based on a multi – stage random stratified sample. The sample

size was 4,019 households of which 346 households in Jerusalem Governorate.

7. Computer, Internet and Mobile Phone Survey, 2004: This survey was conducted during the Period 20/7 – 24/8/2004, based on a multi – stage random stratified sample. The sample size was 7,557 households of which 803 households in Jerusalem Governorate.
8. PCBS, 2007. The Database of household Survey of information and communications technology, 2006. Ramallah – Palestine
9. The State of Cultural Institutions Survey: A comprehensive survey of the cultural institutions of the Palestinian Territory was conducted between November 7 and December 1, 2005. According to the survey, the number of such institutions is 427 including 20 in Jerusalem Governorate, 308 in the West Bank and 119 in Gaza Strip; moreover, the number of operating institutions is 300 including 216 in the West Bank, 8 Jerusalem Governorate and 84 in Gaza Strip.
10. Information and Communications Technology Households Survey, 2006. The sample size was, 4609 households of which 3,109 households in the West Bank and 1,500 households in Gaza Strip
11. The Industrial Survey 2006. The sample size was 2,742 establishments of which 76 establishments were in Jerusalem Governorate.
12. The Internal Trade Survey 2006. This survey was implemented in the Palestinian Territory. It was based on a single – stage stratified systematic sample. the sample size was 2,148 establishments.
13. The Building Licenses survey 2007. From administrative records.
14. The Transportation, Storage and Communication Survey 2006. This survey was implemented in the Palestinian Territory for all enterprises in the survey frame, it was based on comprehensive listing of the establishments of this sector. The frame size was 632 establishments.
15. The Services Survey 2006. This survey was implemented in the Palestinian Territory. It was based on a single – stage stratified systematic sample. The sample size was 2,141 establishments.
16. Prices and Price Index Survey (1996 – 2007). This survey was carried out in the Palestinian Territory periodically in order to collect prices of goods and services comprising the consumer basket within ten levels for aforementioned years, with 1996 as the base year.
17. The Hotels Activities Survey (1996 – 2007). This survey constituted a comprehensive enumeration of all hotels operating in the Palestinian

Territory. The findings of this survey indicated that there were 66 hotels in 1996, of which 39 hotels in Jerusalem Governorate, 85 hotels in 1997, of which 44 were in Jerusalem Governorate; 92 hotels in 1998, of which 48 were in Jerusalem Governorate, 91 hotels in 1999, of which 42 hotels in Jerusalem Governorate, 106 hotels in 2000, of which 43 were in Jerusalem Governorate, 84 hotels in 2001, of which 29 were in Jerusalem Governorate, 72 hotels in 2002, of which 21 were in Jerusalem Governorate, 75 hotels in 2003, of which 20 were in Jerusalem Governorate, 80 hotels in 2004, of which 23 were in Jerusalem Governorate, 77 hotels in 2005, of which 18 were in Jerusalem Governorate, and 79 hotels in 2006, of which 22 were in Jerusalem Governorate and 82 hotels in 2007, of which 25 were in Jerusalem Governorate.

18. National Accounts (2001-2002): The Palestinian National Accounts 2001-2002 were prepared within the compilation the preliminary results of national accounts at current and constant prices (2001-2002), national accounts provides main economic indicators such as: Gross Domestic Product (GDP), Gross National Income (GNI), Gross National Disposable Income (GNDI), and per capita measures for the mentioned indicators. National accounts rely upon different data sources such as economic surveys, administrative records and other household surveys.
19. The Population, Housing and Establishments Census, 1997 and it's update until 31-12-2006. This was the first Palestinian census in the Palestinian Territory occupied in 1967. It involved data collection activities on the population, housing units and establishments. This census excluded that part of Jerusalem annexed forcefully by Israel following its occupation of the West Bank and Gaza Strip in 1967, due to the Israeli measures that prevented the census field work teams from carrying out the census in that area.
20. The Establishment Census 2004 and it's update until 31-12-2006: This Census is the third in a series of censuses completed by the Palestinian Central Bureau of Statistics (PCBS) since 1994. The main objective of Establishment Census is listing all establishments in the Palestinian Territory, building a new updated establishment register distributed by main economic activity.
21. The Population, Housing and Establishment (PHC-2007) is the second Census conducted by the Palestinian Central Bureau of Statistics (PCBS) since the inception of the Palestinian National Authority (PNA) to power in 1994, The main objective of the PHC-2007 is to update statistical data on the Palestinian population, housing units, economic establishments and agricultural holdings, and to provide small area statistics to the planners and decision makers. PHC-2007 will contribute to realizing a balanced and comprehensive development in all sector, The PHC-2007 covered all

individuals who were in the Palestinian Territory on the census reference night (30/11-1/12/2007) regardless of nationality and citizenship.

22. Youth Survey 2003: It was conducted during the August and September 2003, the sample size was 5,570 households, by choosing from every household one person male and female by using Kish tables.
23. The Local Community Survey, 2005. It was conducted during the period 01/6/2005-25/6/2005. This survey covered all communities in the Palestinian Territory with the purpose of updating the database available on these communities in the various fields in 2005.
24. Household Social Survey of Jerusalem, 2005: It was conducted during the period 17/04/2005-13/06/2005, on a stratified multi-stage random sample, the sample size was 3,300 households, of which 2,240 households in J1 with 1,774 completed interviews, and 1,060 households in J2 with 712 completed interviews
25. The Impact of Israeli Measures on the Economic Conditions of the Palestinian Household: It was conducted on a random sample all of rounds were attached with the Labor Force Survey, the main objectives of the survey is to continue monitoring the economic conditions of the Palestinian household and their standard of living, as the Israeli measures continued against the PNA and the Palestinian people, The eighth round was conducted during the first quarter of 2004, the sample size was 3,878 households, all the 3,878 households completed the interview, the completed interviews are distributed by region as 2,730 in the West Bank and 1,148 in Gaza Strip, The ninth round was conducted during the second quarter of 2004, the sample size was 3,908 households, all the 3,398 households completed the interview, the completed interviews are distributed by region as 2,228 in the West Bank and 1,170 in Gaza Strip, The tenth round was conducted during the third quarter of 2004, the sample size was 3,927 households, all the 3,328 households completed the interview, the completed interviews are distributed by region as 2,129 in the West Bank and 1,199 in Gaza Strip, The eleventh round was conducted during the fourth quarter of 2004, the sample size was 3,934 households, all the 3,324 households completed the interview, the completed interviews are distributed by region as 2,158 in the West Bank and 1,166 in Gaza Strip, The twelfth round was conducted during the first quarter of 2005, the sample size was 3,934 households, all the 3,400 households completed the interview, the completed interviews are distributed by region as 2,174 in the West Bank and 1,226 in Gaza Strip, the thirteen round was conducted in during the the second quarter of 2005, the sample size was 3,934 households, all the 3,438 households completed the interview, the completed interviews are distributed by region as 2,236 in the West Bank and 1,202 in Gaza Strip. The fourteen round was conducted in during the the third quarter of 2005,

the sample size was 3,934 households, all the 3,435 households completed the interview, the completed interviews are distributed by region as 2,230 in the West Bank and 1,205 in Gaza Strip. And the fifteen round was conducted in during the fourth quarter of 2005, the sample size was 3,934 households, all the 3,508 households completed the interview, the completed interviews are distributed by region as 2,304 in the West Bank and 1,204 in Gaza Strip.

26. The poverty survey in the Palestinian Territory: it was conducted during December 2003. Data collection took place in December 2003. The survey based on a random sample of 3,725 households, of which 3,127 households completed the interview. The completed interviews are distributed by region as 1,899 in the West Bank and 1,228 in the Gaza Strip.

Jerusalem Throughout History

Introduction

Jerusalem and other Arab Palestinian towns have fallen under Israeli military occupation in different periods of time. Israel is still refusing to end its military occupation of this land, especially Arab Jerusalem.

Following its occupation of the West Bank of which Jerusalem is an integral part, particularly on June 28th 1967, Israel issued the first illegal administrative order by announcing the annexation of Arab Jerusalem (approximately seven km²) and other surroundings to the Western part of the city (the total area of which was around 38 km² at that time). This was followed by other illegal procedures including the dissolution of the Palestinian Secretariat Council; distribution of Israeli Identity Cards on the Palestinian Jerusalemites; nullification of Jordanian laws, courts, banks; imposing Israeli curricula in the Palestinian educational system, etc. Such measures were aimed to remove any feature of the Arab authority as well as to subject the land and the population to the types of Israeli authority.

In order to create a state of geographic integrity with cities inside Israel, the boundaries of Jerusalem were extended by annexing more land from the occupied West Bank, almost a two-fold extension as compared to the total area of the Jerusalem governorate prior to June 1967, based on a rule stressing the annexation of more less populated land along with complete demolition of any Palestinian communities that may threaten or obstruct the intended geographic integrity, especially in the western side of the governorates. The demolition and complete depopulation of the three Latroon villages (i.e. Imwas, Yalu and Beit Nuba) has been a live example on the measures Israel has been taking in this respect.

The Israeli illegal measures have not stopped at this point but rather underwent serious acceleration. The Israeli occupation authorities embarked on knotting a settlement belt around Jerusalem as preventive security armor for Jerusalem to be as a first defense line of its borders. This implied the adoption of a more aggressive land confiscation policy by the Israeli government, which targeted thousands of dunums of the Palestinians land under different pretexts, the last process was building up the Expansion and annexation Wall to the borders of "Jerusalem Municipality" as the wall was built up on the northern side, many localities of Jerusalem governorate were isolated completely (the land and the population) which prevents administering the population affairs and forces them to migrate outside the borders of the wall area.

As a result of building up the wall 11,100 dunums were confiscated from Jerusalem governorate, and 40,985 dunums separated inside the wall, in addition to 1,635 households were displaced including 9,609 persons; of which 4,865 males and 4,744 females.

In this way, the Israelis achieved the greatest part of their plans and intentions for long years in the future. Israel managed to secure many constituents for making Jerusalem its capital before declaring that. Geographically, the boundaries of the occupied city were expanded to an extent that allows the absorption of as many settlers as possible. Demographically, less populated Palestinian communities were annexed while stressing the obstruction of any growth of the communities. At the security level, a belt of settlement that functions as a wall surrounded Jerusalem.

Thus, Israel imposed this reality which received complete Palestinian, Arabic and international dismissal. Following thirteen years of its military occupation of Jerusalem, namely on July 30th 1980, the Israeli Knesset enacted the basic law proposed by the Israeli government, which stipulate that “Unified Jerusalem is capital of Israel”. This is clearly an outcome dated to the early days of its occupation of Arab Jerusalem.

From Israel’s viewpoint, it succeeded in surrounding Jerusalem and accomplishing its historic project through illegal administrative regulations and measures, which at the end lead to imposing its authority on the Arab City. This includes the annexation and domination of the various aspects of living conditions of its Palestinian people via distortions of realities and creation of new realities on the ground. These endeavors are aimed to legitimize its illegal procedures and exclude Arab Jerusalem in the text of relevant UN and international resolutions.

International resolutions and conventions at the top of which The Fourth Geneva Convention of 1949 completely reject any change in the status of occupied territories. Articles 49 and 53 of third section of The Fourth Geneva Convention of 1949 prohibits all practices of the Israeli occupation including demolition, evacuation, depopulation, and endangering the security and lives of people.

As for the annexation of East Jerusalem (that part of Jerusalem which was annexed forcefully by Israel following its occupation of the West Bank in 1967) to the Western part of the city in order to form the unified capital of Israel, it was rejected by the whole world except for the Dominican Republic. Except for two small states, no countries moved their Israeli embassies to Jerusalem although the illegal annexation of Jerusalem is now more than thirty years old and although more than twenty years elapsed since enactment of the basic law making Jerusalem capital of Israel. World states and UN including Security Council and other international agencies and organizations still deal with Jerusalem as part of the occupied West Bank on which relevant UN resolutions apply (Security Council Resolutions: 242, 252, 253, 254, 267, 298 and General Assembly Resolutions 2253, 2254). These Resolutions stress that the international legitimacy deems the annexation of Jerusalem’s illegal; abort the Israeli plans for having Jerusalem as its unified capital and stress the Arab identity of Jerusalem which is deeply rooted in the Arab Palestinian history.

Jerusalem is one of the ancient cities yearned for by all nations and civilizations throughout history. Although Jerusalem underwent numerous attacks and sieges amounting to no less than twenty five times, it survived all attempts to change its identity and vitality. Jerusalem is the cradle of three monotheistic faiths and the holiest city of all. It is the first Kiblah of Islam “Direction to which Moslems turn in prayer”, the site from which Prophet Mohammad ascended to heaven, the site of Christ’s resurrection.

Talking about Jerusalem in this chapter “Jerusalem throughout History” is only a brief overview of some historic eras that constitute a small part of the vital history of the city and its people and holy places. The following pages shed light on some of the historical facts that stress the Arab identity of the city and its citizens. Each of the names of Jerusalem has a deeply rooted historic significance. The following historic transitions are an expression of the deep roots existing throughout history. Likewise, UN resolutions stress the historic rights of the Palestinian people in Jerusalem and the inadmissibility of all illegal Israeli measures and laws.

1. Names of Jerusalem Throughout History

Capital of Palestine, had tens of names that were either given after founders or invaders. A review of such names has many significant indications that are normally offered by history to concerned researchers. These names are mentioned in many documents and manuscripts all over the world. They shed light on the conflicts among the various civilizations over Jerusalem, which is evident from the different names given to the city by the Canaanites, Persians, Greek, Roman, and Islamic nations, Jebusites castle, which is currently known as Jerusalem, was built six thousands years ago. This name has had a unique distinctive echo throughout history in terms of being targeted as a location, civilization, and name, too.

Major Names of Jerusalem¹

1. Jebusites castle: Named after the Jebusites
2. Jebusites: Named after the Jebusites
3. Urshalem: Shalem is a Canaanite Deity meaning peace.
4. Ursalem: Salem is a Canaanite name meaning peace.
5. Saleem: Saleem is a Canaanite name meaning peace.
6. Shaleem: Shaleem is a Canaanite name meaning peace.
7. City of David: Named after Prophet David.

¹**Muhammad Fanush, 1996.** Jerusalem - Civilization and History & **Dr. Ibrahim Alfani, 1997.** Jerusalem Throughout Civilization and Heritage. Ministry of Information: Ramallah – Palestine, 1997.

8. City of God
9. Shaleem: Shaleem was mentioned during the time of Christ the name of appears in the Gospel.
10. Uarushalem: Mentioned in the ancient Canaanite writings.
11. Jerusalem: A Latin name derived from the Canaanite name.
12. Ya Bayti: An ancient Egyptian name originated from the Canaanite name, which occurred in the hieroglyphic writings.
13. Aelia Capitolina: The initial name of the Roman Emperor Hadrian in 135 AD who captures Jerusalem at that time.
14. Bayt Al-Maqdis: Holy Jerusalem
15. Al – Quds Al- Shareef: Holy Jerusalem

In addition, Jerusalem had many names such as Efen, City of Rivers, City of Valleys, Yuhestic, Nurmistik, Nur es-Salam, Nur el-Ghasaq, Yara, Keileh, Aryana, Jepsti, Ufel, Milo, Akra, Antokhia, etc.

2. Jerusalem - Historic Transitions

Following is an overview of the main historic transitions that sum up the main desirable and undesirable events and curves in the history of Jerusalem, most of which are still manifested in this holy spot. This is in fact part of why Jerusalem occupies such a sublime place in the various fields and at the homeland and people level.

Main Historic Events and Curves in the History of Jerusalem ²

Date	Details
3000 BC	Building of Jerusalem (Ursalem) by Jebusites, who were Arab Canaanite.
1417-1362 BC	The era of King Abdkheiba, the Canaanite King of Jerusalem. The name Jerusalem (Ursalem) is mentioned in his letters.
1304-1237 BC	The era of Ramsis II (19 th Dynasty) during which the exodus of Prophet Moses and his followers from Egypt took place. Some historians indicated that the era of Ramsis II is dated to 1300 – 1232 BC.
1200-1150 BC	The immigration of Philistines to the southern coast of Palestine. This part of the Arab – Canaanite land is named Philistina after that Philistines tribe.
1010-971 BC	The era of Prophet / King David.
597 BC	The first military campaign of Nebuchadnezzar.
586 BC	The second military campaign of Nebuchadnezzar. The second capture of Jews to Babel.
536-333 BC	The Persian era.
312 BC	Palestine is conquered and dominated by Ptolemies of Egypt.
312-64 BC	Rule of Seleucids In Syria.
300 BC	The invasion of Ptolemies I of Jerusalem and the transfer of considerable numbers of Jews to Africa.
175-164 BC	Seleucids ruler Antonchius Epiphanon IV conquers Jerusalem and destroys the Temple.
7BC– 476	Roman – Byzantine Rule.
20	Herod allows the return of the Jews and the building of the temple.
29	The Jews attack Jesus Christ and his prophecy.

²Dr. Izzedin Fodeh, 1969. Jerusalem Issue in the International Affairs Sphere. PLO Research Center: Beirut.

Date	Details
326	Pilgrimage of Empress Hellina, mother of Emperor Constantine, to Jerusalem and the building of Church of the Holy Sepulchre.
614	Persians conquer Syria and Palestine and destroy the churches of Jerusalem including the Church of the Holy Sepulchre.
638	(17 Higi) Jerusalem conquered by the just Caliph Omar Ibn Al-Khattab.
685 – 695	The reign of Ummayed Caliph Abd Al-Mmalik Ibn Marwan who built the Dome of the Rock.
692	The Dome of the Rock built.
1067	The earthquakes that shook Palestine split the Rock, which returned to its normal state later.
1099	Crusaders invaded Palestine. When they conquered Jerusalem, they killed 70,000 of its inhabitants. The city became capital of the Latin Kingdom.
1187	Sultan Salah ed-Din, Yusef Ibn Ayub re-conquer the city; restoration of Dome of the Rock and other Muslim shrines.
1228	King Al-Kamel of Egypt ceded Jerusalem to Frederick II of Germany in return for the Crusaders withdrawal from Dumat city.
1238	King Najm ed-Din Ibn Ayub, son of King Al-Kamel of Egypt, regained control over the city and liberated Al-Aqsa Mosque, Dome of the Rock and other Muslim shrines.
1244	Khwarizmians, led by Prince Husam, face crusaders in defense of Jerusalem.
1516	Ottoman army defeats the Mameluks army. Jerusalem and Palestine incorporated under a new Muslim Ottoman rule that lasted for four centuries.
1542	Sultan Sulaiman I, son of Sultan Selim I, rebuilds the city walls, Dome of the Rock, three brass gates, and the northern gate.
1813	Ibrahim Basha, Son of Mohammed Ali of Egypt, enters the city.
1874	Most of the octagonal wooden ceiling of Al- Aqsa mosque was fixed during the reign of Sultan Abdelaziz.
1917	General Allenby, commander of allied forces, conquers the city.
1920	Jerusalem, Capital of Palestine, falls under British mandate.
05/06/1921	The first Palestinian national congress convenes in Jerusalem and sends a delegation to London to express the Palestinian view of Balfour Declaration.
1929	A massive Palestinian revolution in defense of the Palestinian rights as a reaction to militant and bloody Jewish demonstrations at Al-Buraq “Wailing Wall”.

Date	Details
1930	Al-Buraq “Walling” Wall question; an international committee passed a judgement that Al-Buraq “Wailing” Wall is a Muslim property.
07/12/1931	Pan – Islamic Congress held at Al – Aqsa Mosque in Jerusalem; defending Jerusalem was at the top of its agenda.
25/01/1935	Inauguration of First Palestinian Scholars Council, headed by Haj Amin Husseni, in Jerusalem.
22/07/1946	Explosion at King David Hotel in Jerusalem carried out by terrorist Zionist groups, Irgun and Stern. The explosion resulted in the killing at 95 persons.
08/04/1948	Abd el-Qader Husseini murdered by Zionist groups in counter-attack at Qastel, Western Suburb of Jerusalem.
09/04/1948	Irgun Zionist gang, lead by Menahem Begin, massacres around 250 Palestinian in the village of Deir Yassin.
1948	Israel occupies West Jerusalem.
16/12/1949	West Jerusalem declared illegally as capital of Israel by Israeli Primer David Ben-Gurion as of 1/1/1950.
1950	Jerusalem becomes under Jordanian sovereignty.
28/05/1964	First Palestinian National Council convenes in Jerusalem – Adoption of the Palestinian National Charter and the establishment of the Palestine Liberation Organization.
05/06/1967	Old city of Jerusalem occupied by Israel.
13/06/1967	Orthodox Patriarch Theodore announced that Israelis attack Marilyas Church near Bethlehem. The attack involved destruction of seats and stealing holy icons and items.
27/06/1967	Israeli Knesset issues a decree announcing the annexation of Old / East Jerusalem.
28/06/1967	Israeli extends the boarders of Jerusalem by ten folds, confiscating and annexing more lands to the Western part of the city, coupled with pertinent administrative measures.
3/08/1967	Clashes spark between the Palestinians and Israeli soldiers in Jerusalem as a result of the latter’s invasion of the Haram ash-Sharif. (the Nobel Sanctuary)
1968	Israel performed its first military parade and confiscated considerable areas of the holy land inside and outside the walls of the Old City.
10/04/1969	Israeli Daily Newspaper, Ha’aretz, published news stating that a group of Israelis held a prayer in the day prior to Eid – Alfr “Lesser Bairam” at the Haram ash-Sharif Compound in commemoration of the Israelis killed in the Compound.

Date	Details
22/07/1969	The Supreme Israeli Rabbi issued a statement calling for the Israelis to hold prayers in the Wailing Wall.
12/08/1969	Three Israelis steal the crown of Virgin Mary.
13/08/1969	Latin Patriarch issues a decree ordering the closure of three churches in Jerusalem due to being sabotaged and stolen by Israelis.
21/08/1969	Burning of Al – Aqsa Mosque, damaged by Arson, in an attempt to make the holy compound Jewish and erase its main Arabic features.
1969	Israelis embark on excavations around Al – Aqsa Mosque in Jerusalem.
08/02/1976	A Zionist court gives Jews the rights of Prayer in the holy Haram esh-Sharif Compound, or what they refer to as the Temple Mount.
30/07/1980	The Israeli Knesset reaffirms the 1967 de facto annexation of East Jerusalem and declares the “unified” Jerusalem as the capital of Israel, through a Basic Law known as The Jerusalem Bill.
11/04/1982	Israeli soldier, Harry Goldman, forced his way to the Haram esh-Sharif Compound and shot at Muslim worshippers killing and injuring dozens of victims.
10/05/1985	Closure of Al-Hosis Hospital by the Israeli authorities.
08/12/1987	The Palestinian Uprising breaks out in the occupied Palestinian land including Jerusalem.
1987	Aggression against Saint Bolus resulted in the burning of its southern gate in Al – Anbiya’s Street in Jerusalem.
1989	Confiscation of part of Mar Yaohan Monastery adjacent to the Holy Sepulchre Church.
08/10/1990	Israeli border police committed a massacre against Palestinian worshippers in the Haram esh-Sharif compound and al Aqsa Mosque, killing around 30 worshippers and injuring 150.
12/08/1992	Announcing the establishment of “Greater Jerusalem Forum”, comprised of illegal settlements in Jerusalem’s occupied outskirts – Ma’ale Adumim, Giv’at Ze’ev, Gush Etzion Block, Efrat, Beitar, Kfar Admumim and Adam.
28/03/1993	Israel imposes closure on Jerusalem by erecting military checkpoints and denying Palestinians access to the city.
21/10/1993	Israeli Ministry of Housing issues tenders for building 13,000 housing units in the settlements belonging to Greater Jerusalem Forum.
18/05/1995	Israeli settlers set fire in Al-Juthmaniyeh Church in Jerusalem.
20/05/1995	Stealing Jesus Christ’s Statue from the Italian Monastery at Al – Shayah neighborhood in Jerusalem.

Date	Details
10/07/1995	Israel closes three Palestinian institutions in Jerusalem including the Palestinian Central Bureau of Statistics.
10/03/1996	Opening a new Israeli police station in Arab Jerusalem.
02/08/1996	Israel closes the office of one of Jerusalem representatives in the Palestinian Legislative Council.
24/09/1996	Excavations under Al – Aqsa Mosque lead to the opening of Hashmanu'im Tunnel, which kindled a huge uprising in defense of the Mosque – 88 Palestinians were martyred by Israelis besides more than 1,600 Palestinians injured.
17/12/1996	A Palestinian Presidential Decree forms Jerusalem Governorate.
09/1997	Israeli ministries were ordered to intensify their activities in occupied Jerusalem.
12/1997	Israeli polices forms a special unit for encountering Palestinian construction in occupied Jerusalem.
12/1997	Israel opens the file of Al – Maqased Hospital and considers the possibility of revoking its license.
25/01/2000	The Israeli army prevents trucks with construction materials from reaching Al-Aqsa Mosque-preventing renovation work from being undertaken.
08/02/2000	The Israeli authorities confiscate land located between At-Tur and Az-Za'im as part of a plan to open a settlement road connecting Ma'ale Adumim and other settlements surrounding Jerusalem.
12/02/2000	At the conclusion of its conference the Gen. Assembly of the synod for the Catholic in the Holy Land stresses that Jerusalem belongs to three religions and to Palestinians and Israelis and has a unique ideological status in Arab Palestinian Christian thinking.
15/02/2000	The Vatican and the PA sign an agreement on the status of Catholic churches in the city and rejects unilateral Israeli measures affecting Jerusalem.
17/02/2000	After three years of research, Prof. Walid Khalidi announces that the land allocated for the US Embassy in Jerusalem is a combination of private Palestinian and Islamic Waqf property.
23/03/2000	Pope John Paul II holds an interfaith conference in Jerusalem, attended by leaders of the three monotheistic religions.
15/05/2000	The Knesset approves the transfer of Abu Dis, Izzariyya and Sawahreh Ash-sharqiyyeh to full PNA control(Postponed of implementation).
07/06/2000	The higher Islamic Council issues the 'Jerusalem Pledge' confirming the claim to full Palestinian sovereignty over Jerusalem as the political of an independent Palestinian state. The pledge is a continuation of previous vowing not to give up any inch of the Holy City.

Date	Details
11/07/2000	The opening of the Jerusalem File in the context of the Middle East Peace Talks between the Palestinian National Authority and Israel, which lasted for two weeks without achieving any progress.
23/07/2000	Jerusalem Mufti sheikh Ekrima Sabri issues a fatwa that forbids Palestinian refugees from accepting compensation in place of a return to their homes.
15/08/2000	The Mufti of Jerusalem, Ekrima Sabri, renews a fatwa banning Palestinian Jerusalemites from becoming Israeli citizens.
29/09/2000	Eight Palestinians were killed while defending Al – Aqsa Mosque and trying to prevent the entry of Ariel Shron, Head of the Likud Party, who profanes the holiness of Al – Aqsa Mosque under the cover of three thousand Israeli soldiers and policemen. That made the spark of the outbreak of Al – Aqsa Uprising, still on going. Thousands of Palestinians have been killed and injured by the Israelis.
01/12/2000	The UNGA Votes to adopt a resolution calling Israel’s imposition of “ its laws, jurisdiction and administration” on Jerusalem illegal.
31/05/2001	Death of the Jerusalemite Leader Faisal Abdel Qader AL-Husseini, the member of PLO executive Committee, in Charge of Jerusalem file in the PNA, head of the Orient House and member of the Higher Islamic Council, his death was during avist to Kuwait to Participate in conference in the title of resistance of normalization with Israel.
02/08/2001	Closing the Orient House and Several other national Palestinian institutions and head Quarter in Jerusalem Governorate included.
11/05/2002	The Israel Government approves Interior Ministry suggestion to freeze on all family reunifications between Palestinian in Israel and Jerusalem with those in West Bank to prevent them gaining Israel Citizenship.
20/05/2002	Israel decides to construct an Expansion and annexation wall of 730 km long with cameras and electronic detection devices east of the Green line and around Jerusalem.
06/2002	Israel started to build up Expansion and annexation wall, which divided the West Bank to 7 Separated areas.
05/10/2002	Palestinian National Authority Published the Law of the Capital for 2002: Jerusalem is the Capital for Palestinian State and it’s the main and Lasting Location for three authorities and all the legislation or agreement contradicts this law and or undermines the Palestinian Rights in Jerusalem will be ineffective.
31/10/2002	Israeli police issues orders which prevents the employees of the Islamic Waqf from entering Al-Aqsa Mosque for six month.

Date	Details
23/12/2002	Closing the Social Research Center of the Arab Studies Society headed by Dr. Amin Al-Khateeb.
08/2003	Two more sections, along the eastern border of the Jerusalem Municipality, were approved, covering a total of some thirty kilometers. One section is seventeen kilometers long, extending from the eastern edge of Beit Sahur on the south to the eastern edge of al-'Eizariya on the north. The other section covers a distance of fourteen kilometers, from the southern edge of 'Anata to the Qalandiya checkpoint on the north. The Political-Security Cabinet decided that these sections would not meet. In the area between them – in the middle of which lies the highway from Jerusalem to the Ma'aleh Adumim settlement, and alongside it the town of a-Za'eem, approval has not been given for the construction of a barrier. The building of these sections is not progressing at the same pace: in certain parts, the barrier has been completed for some time, while in others, construction has not yet begun or is in the process.
06/08/2003	Israel closed the Arab Graduates Club and expanded the closure of Orient House, Chamber Commerce, High Council for Arab Tourism, Arab Studies Society and the prisoners club for six month.
23/10/2003	The General Assembly of the United Nations Condemns Israel for building up the Expansion and annexation wall and all illegal acts in the Occupied Palestinian Territory, including East Jerusalem.
03/12/2003	General Assembly requested from the International Court of Justice, to urgently render an advisory opinion on “What are the legal consequences arising from the construction of the Expansion and Annexation wall being built by Israel, in the Occupied Palestinian Territory, including in and around East Jerusalem.
08/02/2004	Settlers supported by Israeli army seized forcefully on 16 houses from Silwan village, which is closed to Al-Aqsa mosque.
09/02/2004	A group of Israeli Settlers destroyed antique marble columns close to Islamic museum at Al-Aqsa campus, which date from the early Islamic times.
09/02/2004	Israeli groups threats to explode Al-Aqsa mosque in opposition to “Sharon plan” withdrawal from Gaza.
15/02/2004	The fall down of part of the way which leads to “Al-Magharba” gate which 100 m long, one of the main gates of Al-Aqsa as a result of the Jewish excavations.
23/02/2004	International court of Justice started to search legitimacy of the Expansion and Annexation Wall which is being built up by Israel on the Palestinian land.
31/03/2004	Settlers seized on two building in Silwan quarter close to Al-Aqsa mosque.

Date	Details
30/06/2004	Residents of several villages northwest of Jerusalem, among them Beit Sourik, petitioned the High Court of Justice in opposition to the route of the Separation Barrier planned for their area. The Israeli Judges held that thirty of the forty kilometers of the barrier's route involved in the petition (the area between Givat Ze'ev and Maccabim) was illegal and Israel must change the route.
09/07/2004	The International Court of Justice, gave its advisory opinion on the question of the legality of the separation barrier being built by Israel. In its conclusion, the court stated that Israel must cease construction of the barrier, dismantle the parts of the barrier that were built inside the West Bank, revoke the orders issued relating to its construction, and compensate the Palestinians who suffered losses as a result of the barrier. The court also called on the international community to refrain from assisting in maintaining the unlawful situation that has arisen following construction of the barrier, and to take legal measures to cease Israel's violations and to ensure enforcement of the Fourth Geneva Convention.
19/08/2004	Through three weeks, presenting a new body of the alleged third temple inside the Knesset.
28/10/2004	Jerusalem municipality finish from preparing planning to built up settlement contain 280 settlements unite on Abu dis area.
12/2004	The occupation authority seized on the Clave Hotel and the surrounding area west of Abu Dis.
09/01/2005	The Palestinians of east Jerusalem participating in the Palestinian presidency elections at the post offices in the city and the suburbs, in the same mechanism used in the 1996 Palestinian presidency and Legislative Council elections. This mechanism was criticized by Mr. Jemi Charter (ex-president of the U.S.A), his criticism was due to the fact that Israel forbid the supervision of the Palestinian Authority during the election, the supervision was only restricted to Israeli employees at the post office centers.
12/02/2005	Displaced Lifta Village lands faced a plan to take over a complete control on its lands and few available ancient houses through creating new Jewish residential area, a commercial center, hotel and museum.
18/03/2005	The "Maareef" Israeli Journal revealed on the largest drain operation of Palestinian estate in the Occupied East Jerusalem to Israeli persons directed by Nikolos Bneeloss, the financial consultant and the chief assistant of the Greek Orthodox Patriarchy, it consist from two hotels and 27 shopping centers nearby Omar Ibn-Khattab Mosque inside the old city of Jerusalem. Previously, the Patriarchy participated in draining Palestinian estates in Abu-Ghneim mountain, Maali Adomim Settlement and in the entrance of Bethlehem.

Date	Details
10/07/2005	Israel Government approved the wall's route in east Jerusalem which separates about 55,000 Jerusalemites from their city and blockades other thousands from the West Bank. Israel plans to run a barrier around five Palestinian villages northwest of Jerusalem, and imprison them in an enclave that will separate them from East Jerusalem and neighboring Palestinian villages. The five villages in the enclave are Beit Hanina al-Balad, Bir Nabala, al-Jib, al-Judeira, and Qalandiya. The Tel-Aviv Magistrate's Court granted the appeal of residents of Sheikh sa'ed, in East Jerusalem, opposing the expansion and annexation wall, and cancelled the requisition orders that had been issued to build the wall. The court's appeals committee ruled that the planned route of the wall would cause disproportionate harm to the daily lives of the residents, in part because it separates Sheik sa'ed from other neighborhoods of East Jerusalem.
25/01/2006	The Palestinians of east Jerusalem participating in the election of Palestinian Legislative Council at the post offices in the city and the suburbs, in a similar mechanism of the Palestinian presidency and Legislative Council elections which took place in 1996.
14/03/2006	Israel starts building a new police station in the Palestinian Territory, in area (J1) between Jerusalem and Ma'ale Adumim settlement, and Israel announced plans to construct 3,500 new housing unites in Ma'ale Adumim and two other settlement blocs in the West Bank, and publicized tenders for the construction of 22 housing unites in Ma'ale Adumim and preparing to built east door settlement to link French Hill Settlement with Pisgat Omar settlement.
15/03/2006	The Israeli president asked for excavation under the western wall of Al-Aqsa mosque. In 1967 after the occupation of Al-Aqsa, Israel seized the "Praying Hall" which is one of Al-Aqsa mosque buildings.
16/03/2006	Israeli Police troops invaded Ambassador hotel in Jerusalem to prevent a Palestinian conference on elections and the future of Jerusalem.
16/03/2006	Amnesty calls Israel to stop building the settlements and the Annexation and expansion wall, which infract the international law.
27/03/2006	Qalandia checkpoint, changed to "Atarot" international borders between Jerusalem and the West Bank, it aimed to isolate the city.
29/03/2006	Jewish settlement association "EL'AD" seized two habitant buildings is silwan and Al-tour nearby Al-Aqsa mosque.
18/4/2006	Israel decides to confiscator Jerusalem ID's from the Palestinian Legislative Council member's minister of Jerusalem affairs in the tenth Palestinian government.'

Date	Details
06/02/2007	Israel Bulldozers destroyed the wooden wall and two rooms closed to one of Al-Aqsa Gate.
05/03/2007	Lawyer Said Nafaa, The Chief of “Charter of well- known patriotism” and Chief of “Department of the organizational national democratic society”: revealed that a colonialism project since 1967 aiming to built 11 thousand housing unit for religious Jewish settlers close to military Qalandia Checkpoint.
07/03/2007	A protest tent was created in Wadi- Aljouz to protest against Israeli digging operations at Al-magarebah gate, Israeli police attack participants and dismiss them by force.
13/3/2007	Israel Antiquities Authority refused any clearance on the excavation in Shu’fat.
16/3/2007	The UN Educational, Scientific and Cultural Organization (UNESCO) issued a report saying that Israel “should be asked to stop immediately” its excavations in the environs of the Al-Aqsa Mosque in the old city of Jerusalem.
21/03/2007	Israeli Kenaisit (Parlament) will renew the citizenship law for extra 15 months to prevent Palestinian household unity.
2/4/2007	The Israeli authorities handed out 150 evacuation orders to Palestinian families in As-Salam neighbourhood, northeast Jerusalem, on Monday morning. If the orders are executed, around 2,000 Palestinian residents will become homeless.
3/4/2007	The Israeli authorities have informed the local council of Al-Eizariya (Bethany), a village located east of Jerusalem, that there is an Israeli plan to close the historic road between Jerusalem and Jericho. Palestinians will then not be allowed to use the old road, The plan includes the construction of an alternative road that will pass through the lands of Al-Eizariya to Az-Zayem village and then to Anata.
21/4/2007	The Al-Aqsa association for protection of Islamic endowments and holy sites revealed on Saturday that some Jewish organisations are manufacturing forgeries of documents aimed to illegally purchase Arab properties in the old city area of Jerusalem.
25/4/2007	The Israeli authorities have demolished the house of the high Islamic Council, which located opposite to the confiscated MananAllah cemetery.
10/5/2007	The planning and construction committee in Jerusalem municipality apprised too plans to build 20,000 housing unite, and recommend building Jewish neighborhood in east Jerusalem of 500 housing unit.

Date	Details
18/5/2007	At the 40 th anniversary of occupying East Jerusalem and Al-Aqsa, Hundreds of Jerusalemites and 1948 Palestinian people attend signing honoring charter to protect Jerusalem and Al-Aqsa.
19/8/2007	Jerusalem Governor marks the sign of launching population, housing and Establishments Census 2007 in Jerusalem governorate.
26/9/2007	Dangerous intentions behind a move by Israeli extremists to reopen a synagogue near the Al-Aqsa mosque in Jerusalem's Old City. the synagogue is located near Silsila [Chain] gate, only a hundred meters away from the Islamic Dome of the Rock.
3/10/2007	The Israeli Authorities demolished a historical wall close to Hebron Gate in the old city of Jerusalem.
20/1/2008	Israel army and their bulldozers cut tree and destroyed 10 donums of Al-Aqsa university in Beit Hanina.
29/1/2008	Israel decided to build 200 housing unit in Sheikh Jarrah in East Jerusalem.
3/2/2008	Israel decision to demolish the historical and unique mosque in Um Tuba (700 years old).
10/2/2008	The Israeli government decided to speed the implementation of the “ribbon “ road around Jerusalem, which causes confiscating 1,237 doums from the Palestinian land, this would facilitate building 400 housing units near Abu Dis.
18/2/2008	Israel decided to extend the closure of the Palestinian institutions in Jerusalem.
12/3/2008	For the first time since 1967, Israeli government started the registration of the Jewish properties in the old city of Jerusalem.

3. Jerusalem and the International Resolutions

A. Resolutions of General Assembly of the United Nations³:

No.	Date	Basic Components
181	29/11/1947	Known as the Partition Plan, entitled On the Future of Palestine. Part III of this Resolution on the City of Jerusalem calls for <i>A- Special Regime</i> : The City of Jerusalem shall be established as a <i>corpus separatum</i> under a special international regime; <i>B- The Boundaries of the City</i> shall include the present municipality of Jerusalem plus the surrounding villages and towns; the most eastern of which is Abu Dis; the most southern, Bethlehem; the most western, Ein Karim; and the most northern, Shu'fat.
185– (S–2)	26/04/1948	On Jerusalem and its citizens and the Trusteeship Council: ...to ensure order and peace reign in Jerusalem.
187– (S–2)	06/05/1948	On protecting the citizens of Jerusalem: A Governor of the city shall be appointed by the Trusteeship Council in consultation with the Mandate Authority. The Mandate Authority is required to appoint Governor accepted by concerned parties prior to 15/5/1948.
303 (4)	09/12/1949	The Trusteeship Council shall be required to devise a system for the protection of holy places inside and outside the city and to complete all preparations for the purpose.
2253(S.S-5)	04/07/1967	Expresses sorrow over the Israeli decision to impose the Israeli law on East Jerusalem; considers it invalid and asks Israel to withdraw it.
Report	12/07/1967	A Report for the UN Secretary General indicating Israel's rejection of resolution 2253.
2254(S.S-5)	14/07/1967	A Report for the UN Secretary General indicating Israel's rejection of resolution 2253.
36/15	28/10/1981	Reaffirms previous resolutions and deems any changes in the status of Jerusalem invalid and contrary to international law, and that such actions constitute an obstacle to achieving just and comprehensive peace.

³ Arab Thought Forum, 1996. Development Affairs Magazine. Fifth Volume-No. Two and Three. Jerusalem.

No.	Date	Basic Components
55/129	27/02/2001	Emphasizes the need for String thing the educational system in the Palestinian territory occupied by Israel since 5 June 1967, including Jerusalem, and Specifically the need for establishment of AL-Quds University, and calls once upon Israel, the Occupying power, to Cooperate in the implementation of present resolution and to remove the hindrances that it has put in the way of establishing the university of Jerusalem "AL-Quds".
55/130	28/02/2001	Recalling its relevant resolution Security Council resolutions and the relevant resolutions of the commission on Human rights, this resolution Convinced that Occupation itself represents Violation of human rights, and demands that Israel cooperate with the special Committee in implementing its mandates, about the Israeli practices and measures which Violate the human rights of the Palestinian people and other Arabs in the occupied Palestinian Territories including Jerusalem.
ES –10/8	20/12/2001	Recalling its relevant resolutions, Recalling also relevant Security Council resolutions including resolution 1322, and emphasizing the need for a just, lasting, and comprehensive peace in the Middle East based on Security Council resolutions 242 and 338 and the principle of land for peace.
Report 58/ 473	19/09/2003	Report of the Special Committee to Investigate Israeli Practices Affecting the Human Rights of the Palestinian People and other Arabs of the Occupied Territories. Expresses grave concern about the situation in the Occupied Palestinian Territory, including East Jerusalem, since 28 September 2000, as a result of Israeli practice and measures. Requests the Special Committee, pending complete termination of the Israeli occupation to continue to investigate Israeli policies and practices, especially Israeli violations of the Geneva Convention relative to the protection of Civilian Persons in Time of War , of 12 August 1949. Welcoming the presentation by the Quartet to

No.	Date	Basic Components
		<p>the parties of the road map to a permanent two-State solution to the Israeli-Palestinian conflict and noting its call for freeze on all settlement activity. Expressing grave concern about the continuation by Israel of settlement activities, including the construction and expansion of the settlements in JABAL Abu-Ghneim and Ras Al- Amud in and around Occupied East Jerusalem. Expressing grave concern also about the construction by Israel of Wall inside the Occupied Palestinian Territory, including in and around East Jerusalem, and expressing its concern in particular about the route of the Wall in departure from the Armistice Line of 1949.</p>
A/RES/ES-10/14	08/12/2003	<p>Recalling its relevant resolution Security Council resolutions and the relevant resolutions of the commission on Human rights, in accordance with Article 96, paragraph 1 of the Charter of the United Nations, the General Assembly decided to request the International Court of Justice, pursuant to Article 65 of the Statute of the Court, to urgently render an advisory opinion on “What are the legal consequences arising from the construction of the wall being built by Israel, the occupying power, in the Occupied Palestinian Territory, including in and around East Jerusalem, as described in the report of the Secretary-General, considering the rules and principles of international law, including the Fourth Geneva Convention of 1949, and relevant Security Council and General Assembly resolutions. In 9 July 2004 International Court of Justice produced the advisory opinion, and in 13 July 2004 General Assembly has a copy of a signed advisory opinion.</p>
103/60	16/01/2006	<p>On the report of the Special Political and Decolonization Committee, Reaffirms that that Palestinian Refugees are entitled to their property and to the income derived there from, in conformity with the principles of equity and justice, Recalling that the Universal Declaration of Human Rights and the principles of international law uphold the principles that no one shall be arbitrarily deprived of his or her property.</p>

No.	Date	Basic Components
60/103	18/01/2006	Requests the Special Committee, pending complete termination of the Israeli Occupation , to Continue to investigate Israeli policies and practices in the Occupied Palestinian Territory, including East Jerusalem, other Arab territories occupied by Israel since 1967, especially Israeli violations of the Geneva Convention relative to the protection of Civilian persons in Time of War, and to consult, as appropriate, with the International Committee of the Red Cross according to its regulations in order to ensure that the welfare and human rights of the people of the occupied territories are safeguarded. And to continue to investigate the treatment of prisoners and detainees in the Occupied Palestinian Territory, including East Jerusalem , and especially condemns all Israeli Settlement activates and the construction of the wall, as well as the excessive and indiscriminate use of force against use civilian population, including extrajudicial executions.
62/80 62/81 62/82 62/83	21/1/2008	The General Assembly, Having considered the report of the Committee on the Exercise of the Inalienable Rights of the Palestinian People, Recalling the mutual recognition between the government of the State of Israel and the Palestinian Liberation Organization the representative of the Palestinian people and the agreements concluded between the two sides and the need for full compliance with those agreements, Requests the Division as part of the observance of the International Day of Solidarity with the Palestinian people on 29 November, to continue to organize under the guidance of the Committee on the Exercise of the Inalienable Rights of the Palestinian people an annual exhibit on Palestinian rights or a cultural event in cooperation with the permanent observer mission of Palestine to the United Nations and encourages Member State to continue to give the widest support and publicity to the observance of the Day of Solidarity.

No.	Date	Basic Components
62/84	21/1/2008	Recalling further the Security Council resolutions relevant to Jerusalem, including resolution 478 (1980) of 20 August 1980, in which the Council inter alia, decided not to recognize the “Basic Law” on Jerusalem.
62/105 62/106 62/107 62/108 62/109	10/1/2008	Reaffirms that the Palestinian refugees are entitled to their property and to the income derived there from, in conformity with the principles of equity and Justice. Recalling the Regulations annexed to the Hague Convention IV of 1907, the Geneva Convention relative to the Protection of Civilian persons in time of War of 12 August 1949, and relevant provisions of customary law, including those codified in Additional protocol to the four Geneva Conventions. Calls upon Israel, the occupying Power, in this regard, to comply strictly with its obligations under International law. Reiterating its opposition to Settlement activities in the Occupied Palestinian Territory including East Jerusalem, and to any activities involving the Confiscation of land , the disruption of the livelihood of protected persons and the de facto annexation of land. Demands the Israel, immediately cease the construction of the wall in the Occupied Territory.
62/146	4/3/2008	Reaffirms the Right of the Palestinian people to self-determination including the right to their independent State of Palestine. Stressing the need for respect for and preservation of the territorial unity contiguity and integrity of all the occupied Palestinian Territory, including East Jerusalem.

B. Resolutions of the UN Security Council:

No.	Date	Basic Components
242	22/11/1967	Requests Israel to withdraw its occupation forces to the borders prior to the 1967 War.
250	27/04/1968	Condemning the Israeli preparations for holding a military parade in Jerusalem.
252	02/05/1968	Deeply deplores the holding by Israel of the military parade in Jerusalem.
253	21/05/1968	Urgently calls upon Israel to rescind all illegal measures to change the status of the city.
267	03/07/1969	Urgently calls once more upon Israel to rescind forthwith all illegal measures taken by it in Jerusalem.
271	03/07/1969	Condemns the attempt to burn the Holy Al – Aqsa Mosque and the profanation of holy places.
298	25/09/1971	Deplores the failure of Israel to respect the previous resolutions adopted by the United Nations concerning measures and actions by Israel purporting to affect the status of the city of Jerusalem.
338	22/10/1973	Calls upon all parties to the present fighting to cease all firing and terminate all military activity immediately, no later than 12 hours after the moment of the adoption of this decision, in the positions they now occupy; Calls upon all parties concerned to start immediately after the cease-fire the implementation of Security Council resolution 242 (1967) in all of its parts; decides that, immediately and concurrently with the cease-fire, negotiations shall start between the parties concerned under appropriate auspices aimed at establishing a just and durable peace in the Middle East.
446	22/03/1979	Deplores the policy and practices of Israel in establishing settlements in the Palestinian and other Arab Territories.
465	1980	Calls upon Israel to dismantle the existing settlements and in particular to cease, on an urgent basis, the establishment, construction, and planning of settlements in the Arab Territories occupied since 1967, including Jerusalem.
476	30/06/1980	Reaffirms the invalidity of all Israeli measures and actions which purport to alter the character and status of Jerusalem.

No.	Date	Basic Components
478	29/08/1980	Decides not to recognize the enactment of the “basic law” by Israel on Jerusalem and calls upon states that have established diplomatic missions at Jerusalem to withdraw them.
672	12/10/1990	Condemns the massacre committed by Israel on 8 October at the Haram al – Sharif and other holy places of Jerusalem; reaffirms the Council’s attitude from Jerusalem as occupied land; and requests the Secretary General to send a mission of inquiry.
1073	30/09/1996	Calls for the immediate cessation and reversal of open an entrance to a tunnel in the vicinity of AL-Aqsa mosque and its consequent results, Expressing its deep concern about the tragic events in Jerusalem and other Palestinian territory which resulted in a high number of deaths and injuries among the Palestinian civilians and Recalling its resolutions on Jerusalem and other relevant security council resolutions.
1322	07/10/2000	Deplores the provocation carried out at the Haram al – Sharif in Jerusalem on 28 September 2000, and the subsequent violence there and other Holy Places as well as other areas throughout the territories occupied by Israel since 1967, resulting in over 80 Palestinian deaths and many other casualties; condemns acts of violence, especially the excessive use of force against Palestinians...; calls upon Israel, the occupying Power, to abide scrupulously by its legal obligations and responsibilities under the Fourth Geneva Convention; reaffirms the need for full respect by all of the Holy Places of the City of Jerusalem; and condemns any behavior to the contrary.
1397	02/03/2002	After Reaffirming its Relevant Resolutions, Calls upon the Israeli and Palestinian Sides and their leaders to cooperate in the implementation of the “Tenet” work plan and “Mitchell” Report recommendations with the aim of resuming negotiations on apolitical settlement, and decides to remain seized of the matter.

No.	Date	Basic Components
1402	30/03/2002	Expressing its grave concern at the further deterioration of the situation, including the military attack against the head quarters of the president of the Palestinian Authority and calls for the withdrawal of Israel troops from Palestinian cities, including Ramallah.
1403	04/04/2002	Demands the implementation of its resolution 1402 for the year 2002 without delay, concerned at the further deterioration of the situation on the ground.
1435	24/09/2002	After Reaffirming its Relevant Resolutions, Demand also the expeditious withdrawal of the Israeli occupying forces from Palestinian cities towards the return to the positions held prior September 2000, Expresses its full support for the efforts of the Quartet and calls upon the Government of Israel, the Palestinian Authority and all States in the region to cooperate with these efforts and recognizes in this context the continuing importance of the initiative endorsed at the Arab League Beirut Summit and decides to remain seized of the matter.
1515	19/11/2003	After Reaffirming its Relevant Resolutions, Security Council endorses the Quartet Performance-based Roadmap to the Permanent Two-State Solution to the Israeli-Palestinian Conflict (S/2003/529), and call on the parties to fulfil their obligation under the Roadmap in cooperation with the Quartet and to achieve the vision of two State living side by side in peace and security.
1544	19/5/2004	The Security Council, Reaffirming its Previous resolutions, and Reiterating the obligations of Israel, the Occupying Power, to abide scrupulously by its legal obligations and responsibilities under the Fourth Geneva Convention relative to the protection Of civilian persons in time of war of 12/August 1949 Calling on Israel to address its security needs within the boundaries of international law. Calls on Israel to respect its obligations under international humanitarian Law, and insists in Particular, on its obligation not to undertake demolition of homes contrary to the Law And calls on both parties to immediately their obligations under the Road Map, And Decides to remain seized of the matter

C. Resolutions of UNESCO

No.	Date	Basic Components
15. C 3/343	10/11/1968	Calls upon Israel to preserve the Holy Places and cultural property and to refrain from any excavations, or transfer of properties or change in the identity of the City of Jerusalem.
20. C/ 6,7	28/11/1978	Recognize the importance of cultural property in Jerusalem and that Jerusalem is part of the occupied territory that should not be exploited; recognize that Israel utilized its military occupation to change the identity of the City, which is contrary to the international conscience; and deplores the failure of Israel to abide by earlier pertinent UN resolutions in this respect.
3,11	08/11/1985	Condemn attacking the Holy Places and note to the International Society for the works which humble the religion and cultural Places.
1, 4, 5	18/9/1986	Executive Committee Resolution (1, 4, 5) calls upon Israel to stop excavations in Jerusalem (under the Al – Haram al - Sharif), which affects holy places.
6,11	16/11/1987	Condemn the aggression on the Holy Places.
26 C/ 3.12	07/11/1991	Requests that the tranquility of the Muslim cemetery located under the East wall of the Old City, threatened by a project to widen and improve a pedestrian street, be respected; Deeply deplores any project to dig a new tunnel under the Muslim quarter next to the Haram al-sharif, and requests that Israel, the occupying power, prohibit the implementation of any such tunnel; strongly deplores the continued subjection of the occupied Holy City to modification, alterations, changes and transformations of the demographic and environmental nature, all of which are doing irreparable damage to the equilibrium of this site, which is also one of the world's most beautiful urban landscapes; deplores the fact that, contrary to historical and archaeological truth, a Jewish religious presentation is given, according to the indications contained in the Director-General's report, of monuments belonging to the Roman, Crusader and Arab heritage of the city of Jerusalem, and more specifically of the underground edifices discovered or exposed to view in the course of the excavation of the tunnel along the west wall of the

No.	Date	Basic Components
		Haram al-Sharif; thanks the director-General for his efforts to ensure the application of UNESCO's decisions and resolutions, and invites him to continue his action to this end as long as the occupation continues.
28 C/ 3.14	15/11/1995	The bedrock affected by the substance used in digging the tunnel has not been examined, as decided at the 145 th session of the Executive Board, in order to propose any measures that might be taken to consolidate the rock.
30 C/ 28	16/11/1999	Concerned by the measures that continue to hamper free access by Palestinians to East Jerusalem and the Holy places of the Old City of Jerusalem.
32 C/ 39	17/10/2003	The inscription of the Old City of Jerusalem on the world Heritage list and on the list of word Heritage in danger and recommendations, resolutions and decisions of UNESCO on the protection of the cultural heritage; Affirming that nothing in the present resolution will in any way affect the relevant United Nations resolutions and decisions; From the difficulties executive board on the safeguarding of Jerusalem, Little or no progress has been observed in this regard, it is necessary to safeguard monuments and historic sites in a spiritual.
3.7.1	25/05/2004	Expressing its deep concern at all of the obstacles which seriously undermine. The protection and safeguarding of the cultural heritage of Jerusalem.

4. Laws Enacted by Israel In Jerusalem

Israel tried to impose its attitude from Jerusalem through many policies and procedures (laws) aiming to create new realities that change the legal status of the city in a way that serves the Israeli plans for the Jewdization of the Jerusalem and enhance the Israeli presence in the city. Such Israeli policies and procedures targeted the various aspects of the city and generally took a typical racist pattern. Following is a list of the main laws enacted by the Israeli governments.

Law Title	Date	Basic Components
Law of Entry to Israel	1952	Consider the Palestinian Jerusalemite a permanent resident who does not hold the Israeli identity. According to this law, Palestinian Jerusalemite may take part in the municipal elections but not tot the Knesset, and may loose the right to reside in Jerusalem in of the following three cases: 1. Acquisition of another nationality. 2. Acquisition of residency rights in another country. 3. Spending seven consecutive years outside Israel.
Law of Public Administration and Order	27/6/1967	Annexation of Jerusalem to Israel.
Rule of Law and Order	28/6/1967	Subjection of Jerusalem to Israeli law
..	29/6/1967	Dissolution of elected Arab Jerusalem Trusteeship Council and dismissal of its Secretary General, Rohi Al – Khatib from his post. Nullification & and replacement of all applicable Jordanian laws and orders with Israeli orders.
Law of Safeguar-ding Holy Places	1967	Ensures access to holy places; refers to the Holy Harm al – Sharif as the Temple Mount and that it is a holy place for Jews not Muslims.
Absentees Property Law	1967	Transfers all property and assets belonging to Palestinian absentees during the 1967 census to state property
Law of Compensation	..	Call for compensating Arab citizens in return for their property to seize it.
Law of Return	..	Israeli Minister of Interior is entitled to withdraw the residency of Palestinian Jerusalemite as Jerusalem constitutes part of Israel.

Law Title	Date	Basic Components
..	27/3/ 1968	Sacredness of the Holy Haram ash-Sharif Compound “referred to in that law as Temple Mount” to the Jews is unquestionable and irrevocable, and that the Holy Compound is a Jewish property bought by King David from Arnon the Jubusite (Samuel II).
Legal and Administrative Regulation of 1968	23/8/ 1968	Remove the Arabic identity of Jerusalem by imposing the Israeli laws on the occupational registrations such as registrations of companies, cooperative association, professionals, craftsmen, lawyers, pharmacists, engineers, etc.
Jews Restoration of their Properties in the Old City	28/8/ 1968	Allow the Israelis to restore the houses owned or leased to them by the Arabs. The law does not allow the Arabs to restore their property but rather to get compensations.
Law of Properties Confiscation	1968	Seize individual property to achieve public interest
Law of School Supervision	1969	Israeli supervision of all schools including programs and funding as well as licensing of private schools.
Law of Israel Capital	30/7/ 1980	<ul style="list-style-type: none"> - Jerusalem is the unified and undivided capital of Israel. - Jerusalem is the residence of the heads of the State, Knesset, Government, and Supreme Courts. - Allocate special resources and annual grants for the Jerusalem Municipality. - Give Jerusalem special priorities among the works of the state.
Jerusalem Development Law	02/07/ 1980	<ul style="list-style-type: none"> -Establish an authority council assigned for developing Jerusalem; encouraging initiatives and coordination among ministries; providing advise for the government in the filed of Jerusalem development. - A member of the municipal council can not be a member in the authority council. - A member must be an Israeli national. - All ministers are responsible for enforcing this law.
Restriction of Activities for 1994	01/01/1995	Outlaw any official activity for the Palestinian in Jerusalem.

Law Title	Date	Basic Components
..	10/12/1997	Prohibiting the PNA and PCBS from conducting the Population, Housing and Establishments Census in East Jerusalem. The Palestinian Jerusalemites were prohibited as well to take part in the activities of the Census.
Law of Nationality and Entry to Israel 2002	31/07/2003	The law prohibits to register Jerusalemites children who were born in the West Bank and Gaza strip, it also prohibits the mixed couples to live in Israel or Jerusalem.

5. Confiscated Palestinian Property in Jerusalem Governorate

It is a difficult task to list the losses of the Palestinian people as a result of the Israeli occupation of Palestine. In Jerusalem, this issue would be the most difficult and complicated. In this respect, we tackle only the losses in land confiscated from its legal owners in addition to the various aspects of dominating the small proportion remained in the hands of the original Palestinian owners. As indicated in the following table, we notice that a total of 73,142 dunums of the city was confiscated following the 1948 and 1967 Wars. Furthermore, Israel kept escalating its land confiscation policy on daily basis, which until the moment of preparing this report is still on – going under different pretexts, e.g. military zones, by-pass roads for settlements, and security purposes.

6. Demolished Communities in Jerusalem in 1948

The most prominent effects of the Israeli occupation is depopulation and land domination. That part of Jerusalem occupied in 1948 was almost completely destroyed in terms of infrastructure and built area. The great majority of population was uprooted during the war, where part of them sought refuge in the eastern part of the city and others settled in other Palestinian governorates and in Arab and other countries in the world. The number of depopulated Palestinians at that time is estimated by 98,000 persons with property amounting to 272,735 dunums.

Main Concepts

Areas in Jerusalem Governorate

Land under permanent crops:	This signifies land used for crops occupying it for a long period of time and do not have to be planted for several years after each harvest. Land under trees and shrubs producing flowers, such as roses and jasmine, is so classified, as are nurseries (except those for forest trees, which, should be classified under “forests and other wooded land”). Permanent meadows and pastures are excluded.
Land under temporary crops:	This includes all land for crops of less than one-year growing cycle, which must be newly sown or planted, for further production after the harvest.
Forests and other wooded land:	This means land used permanently (i.e. for five years and more) for Forests. Permanent meadows and pastures where trees and shrubs are grown should be recorded under this heading only if the growing of trees and shrubs is the most important use of the area.
Built-up land:	Land under houses, roads, mines and quarries and any other facilities including their auxiliary spaces, deliberately installed for the pursuit of human activities. Included are also certain types of open land (non-built-up land), which are closely related to these activities, such as waste tips, derelict land in built-up areas, junkyards, city parks and gardens, etc. Land occupied by scattered farm buildings, yards and their annexes is excluded. Land under closed villages or similar rural localities is included.
Natural reserves:	Area of land, coastal and internal water. Characterized by the presence of wild animals and plants, or natural phenomena with cultural, scientific, touristic or fineness worth, Which is delineated and isolated for purposes of protection from effects of external factors and threats.
Area of Built-up land per inhabitant:	This refers to land specified for the individual. It is an indicator for measuring overall population density.
Irrigated area:	Gross area of land deliberately that normally provided with water other than rain for the purpose of improving production.

Agricultural land:	Includes land under scattered farm buildings, yards and their annexes, permanently uncultivated land, such as uncultivated patches, banks foot paths, ditches, head lands and shoulders.
Cultivated area:	It is the area that prepared and cultivated with one or more than one type of crops, which is usually calculated as a net for the temporary crops and as a total for the permanent crops.
Value of agriculture production:	The market value of agricultural products assuming farm gate prices, including intermediate products like green forages, straw, manure, and cereals for feed and feed mixes.
Value added:	The difference between agriculture income and paid value of agriculture inputs. Land rent, interest on invested capital and labor inputs are excluded from agriculture inputs in the calculation of value added.
Agricultural intermediate consumption:	Agricultural inputs include all items purchased or made available and used that year to enable and improve agricultural production which include chemical fertilizers, manure, seed, water, feed, ...etc.
Productivity:	The estimated production per unit area (dunum or 1000 m ²) during the whole growing season for that agriculture activity, calculated in kilograms or tons.
Built-up land in Israeli settlements:	It refers to all human activity area within the settlement including built-up area, service facilities, public gardens and parks, open squares and roads. It excludes the land that is planned for construction according to the master plan of the settlement or confiscated land to be annexed later to the settlement

Environment and Natural Resources

Solid waste:	Useless and sometimes hazardous material with low liquid content, Solid wastes include municipal garbage, industrial and commercial waste, sewage sludge, wastes resulting from agricultural and animal husbandry operations and other connected activities, demolition wastes and mining residues.
Dumping Site:	Site used to dispose of solid wastes without environmental control.

Waste collection:	Collection or transport of waste to the place of treatment or discharge by municipal services or similar institutions, or by public or private corporations, specialized enterprises or general government. Collection of municipal waste may be selective, that is to say, carried out for a specific type of product, or undifferentiated, in other words, covering all kinds of waste at the same time.
Open burning:	Out door burning of wastes such as lumber, scrapped cars, textiles, sawdust and so forth.
Solid waste disposal:	Ultimate placement of refuse that is not salvaged or recycled
Cesspit:	A well or a pit in which night soil and other refuse is stored; constructed with either tight or porous walls.
Groundwater:	Water (fresh or brackish) beneath earth surface (usually in aquifers) supplying wells and springs.
Sewage network:	System of collectors, pipelines, conduits and pumps to evacuate wastewater (rainwater, domestic and other wastewater) from any of the location places of generation either to municipal sewage treatment plant or to a location place where wastewater is discharged.
Waste water treatment:	Process to render wastewater fit to meet environmental standards or other quality norms. Three broad types of treatment may be distinguished: mechanical, biological, and advanced.
Waste water:	Used water, typically discharged into the sewage system. It contains matter and bacteria in solution or suspension.
Main Road:	Serves for national or inter district traffic.
Regional Road:	Branching off from, or lining, main roads.
Local Road:	Serves the internal traffic within a locality.
Access Road:	Leading from a main or regional road to a certain within a locality.
Vehicle:	A vehicle running on wheels and intended for use on roads.
Bypass Road:	Construct by Israeli Occupation to link the Settlements with each other and with Israel.
Settlement Road:	Construct by Israeli occupation for the service of Settlements, link the center of Settlement with the main/ regional or bypass road.

Population

Household:	For the purposes of the Population, Housing and Establishment Census – 1997, the household was defined as one person or a group of persons with or without a family relationship, who live in the same housing unit or part of a housing unit, share meals and make joint provision of food and other essentials of living.
A one – person – household:	It refers to households comprised of one individual.
Nuclear household:	It refers to households comprised of a couple only; a couple and a son or a daughter or more; a male head of a household with a son or a daughter or more. A Female head of a household with a son or a daughter or more, no other relatives or non-relatives live with this household.
Extended Household:	It refers to household comprised of one or more nuclear households with one or more relatives yet no other non – relatives live with this household. It might be comprised of two or more related but not married persons. It must be comprised of a head of a household and a minimum of one relative member (other than a spouse or a child). However, it does not include any non- – relative members.
Composite Household:	It refers to households comprised of one or more unclear households with one or more relatives related to the head of the household and a minimum of one non – relative member. It might be comprised of two or more unrelated and unmarried persons. It must be comprised of a head of a household and a minimum of one non – relative member irrespective of the other household members.
Average of Household Size:	It refers to the average number of private household members calculated through dividing the total number of members for a certain category by the number of households for that particular category.
Live Birth:	A birth is considered a live birth if the baby born has shouted, cried, or shown any signs and characteristics of life at birth.
Sex Ratio:	The number of males per 100 females in a population.
Dependence Ratio:	The ratio of the persons defined as economically dependent on those in the ages defined as economically productive; arbitrary defined as the ratio of the “elderly ages” (those under 15 years of age) to the population in the “working ages” (those 15 – 64 years of age).

Total Fertility Rate (TFR):	The average number of children that would be born alive to a woman (or group of women) during her live time if she were to pass through her child bearing years conforming to the age-specific fertility rates of a given year.
Growth Rate:	The rate at which a population is increasing (or decreasing) in a given year due to natural increase and net migration, expressed as a percentage of the base population.
Median Age:	The age which divides a population into two numerically equal groups; that is, half the people are younger than this age and half are older.
Infant Mortality Rate (IMR):	The Number of Infants (less than one year of age) deaths per 1,000 live births during the year.
Marital Status:	It refers to the marital status of the person aged 12 years and above in the reference date of the Census. The marriage laws, Customs and traditions applicable in the country govern the marital status of the individual. The marital status is classified as follows:
Never married:	It applies if the person aged 12 years and above has not been married (according to customs and traditions applicable in the country).
Legally married:	It applies if the person-aged 12 years and above has an official marriage document (issued by a competent court) but has not been actually married yet according to customs and traditions applicable in the country.
Married:	It applies if the persons aged 12 years and above are actually and officially married (according to customs and traditions applicable in the country) irrespective of his, her past marital status as well as of whether the couple were together during the reference date or not.
Divorced:	The person aged 12 years and above who previously married and legally divorced but was not married again.
Widowed:	The married person aged 12 years whose marriage was split by the death of the spouse and was not married again.
Separated:	The person aged 12 years and above who was married, but his/her marriage was revoked for some reason without any legal or official registration, and he/ she did not marry again.

Housing and housing conditions

Housing Unit:	A building or part of a building constructed for one household only, with one or more independent entrance leading to the public road without passing through another housing unit. The unit might not be constructed for living purposes but found occupied with a household during the enumeration. Likewise, the unit might not be utilized for habitation or for work purposes or both purposes. Also, it might be closed, vacant or occupied by one or more households during the census.
Room:	The housing unit or part of the housing unit surrounded with walls and has a ceiling, provided that its area is not less than 4m ² . If the area of the glassy balcony equals or surpasses more than 4m ² and is used for living purposes, it is considered a room. Likewise, the salon or living room is considered a room. The kitchen, bathroom, paths and toilet are not considered rooms. Areas allocated for animals and poultry along with those used for work purposes, only, are not considered rooms.
Average Housing Density (Average number of persons per room):	It refers to the average number of persons living in the room. This average calculated through dividing the total number of individuals for a certain category by the total number of rooms for that particular category.
Housing Density (Number of persons per Room):	It is defined as the number of occupants per room (number of persons who live in the household divided by the total number of occupied rooms of the household). Households, who live in housing units with unknown number of rooms considered in the calculation.

Living Levels

Expenditure:	<p>Includes the following:</p> <ol style="list-style-type: none"> 1. Cash spent on purchase of goods and services for living purposes. 2. The value of goods and services payments or part of payments received from the employer. 3. Cash expenditure spent as taxes (non-commercial or non-industrial), gifts, contributions, interests on debts and other non-consumption items.
---------------------	---

Consumption:	<p>Includes the following:</p> <ol style="list-style-type: none"> 1. Cash spent on purchase of goods and services for living purposes. 2. The value of goods and services payments or part of payments received from the employer. 3. Own-produced goods and food including consumed quantities during the recording period. 4. Estimated rent value of the dwelling.
Other non-food consumption expenditure:	Financial and legal services, advertisement fees, copy services, translation and printing, writing and drawing equipment, tickets for traveling abroad, jewelry, watches, precious stones, etc.
Absolute Poverty:	It reflects the budget of basic needs, which includes: food, clothing, and housing for a family of 6 persons (2 adults and 4 children).
Relative Poverty:	It reflects the basic needs added to them other necessities including health care, education, transportation, personal care, and housekeeping supplies, for family of 6 persons (2 adults and 4 children)
Poverty Gap:	This indicator measures the volume of the total gap existing between the income of the poor and poverty line (the total amount needed to promote the consumption levels of the poor to reach poverty line). It is recommended to calculate this indicator as a percentage of the total consumption value for the whole population, when the consumption level for each of them is equal to the poverty line.
Poverty Severity:	Besides reflecting the poverty gap, this indicator depicts the variation and differentials among the poor (this indicator equals the mean of the total relative squares of poverty gaps for all the poor).
 Labor Force	
Work:	Includes any activity for wage or salary, for profit or fees or for payment in kind. One hour or more of such activity constitutes work. Work also includes unpaid activity on a family farm or business.
Employed:	All persons 15 years and older who were working at a paid job or business for at least one hour during the reference week, or who did not work, but held a job or owned business from which

they were temporarily absent (because of illness, vacation, temporarily stoppage, or any other reason) during the reference week employed persons are classified according to employment status as follows:

Employer:	A person who operates his or her own economic enterprise or engages independently in a profession or trade, and hires one or more waged employees.
Own-account worker (self-employed):	A person who operates his or her own economic enterprise or engages independently in a profession or trade, and hires no employees.
Employee:	A person who works for a public or private employer and receives remuneration in wage, salary, commission, tips, piece-rates or pay in kind.
Unpaid family member:	A person who works without pay in an economic enterprise operated by a related person living in the same household.
Unemployed (According to the ILO Standards):	Unemployed persons are those individuals 15 years and over who did not work at all during the reference week, who were not absent from a job and were available for work and actively seeking a job during the reference week. Persons who work in Israel and were absent from work due to closure are considered unemployed, and also those persons never work and not looking for work but waiting to return back to their works in Israel and Settlements.
Unemployed (According to the Relaxed Definition):	The number of Unemployed Persons was calculated under the definition by adding to unemployed persons according to the ILO Standards, those persons outside labor force because they were frustrated.
Labor force:	The economically active population (Labor Force) consists of all persons 15 years and above who are either employed or unemployed as defined above at the time of survey.
Full- Employment:	A person who works 35 hours or more in consider full time, in some occupations, usual weekly schedules of less than 35 hours per week ore considered being full time.
Underemploy- ment:	Underemployment exists when a person's employment is inadequate in relation to alternative employment, account being taken of his/her occupational skills.

Occupation:	Occupation refers to the kind of work done during the reference period by the person employed, or the kind of work done previously if unemployed, irrespective of the industry or the employment status of the person. Occupations are grouped together mainly on the basis of the similarity of skills required to fulfill the tasks and duties of the job. Occupations are classified according to the International Standard Classification of Occupation (ISCO 1988).
Industry:	Industry refers to the activity of the establishment in which an employed person worked during the reference period, or last worked if unemployed. This activity is defined in terms of the kind of goods produced or services supplied by the unit in which the person works. Industry activities are classified according to the unified commodity classification in the West Bank and Gaza Strip, which is based on the International Standard Classification of All Economic Activities (ISIC Rev3).
Persons outside labor force:	The population not economically active comprises all persons 15 years and over, who were neither employed nor unemployed accordingly to the definitions above.
Hours Worked:	Total number of hours actually worked during the reference period as well as overtime and time spent at the place of work on activities such as preparation of the workplace. Leaves, meal breaks and time spent on travel from home to work and vice versa are excluded from work hours.
Monthly Work days:	Number of days at work during the month, excluding weekends, holidays, sick and other paid or unpaid leaves. One hour of work in a given day is considered as one workday.
Average monthly work days per employee:	Total monthly workdays of employees whose wages are known divided by the number of employees.

Economic Sectors

Definitions of Principal Terms Used According to System of National Accounts (SNA) 1993

Enterprise:	An enterprise is an economic institutional unit, capable in its own right of owning assets, incurring liabilities and engaging in economic activities and transactions with other entities.
Establishment:	An establishment is defined as an enterprise, or part of an enterprise, situated in a single location, and in which only one productive activity (non-ancillary) is taking place or in which the principal activity accounts for most of the value added.
Sector:	Its a set of units that share common characteristics. There are five institutional sectors in the system of national accounts: government; non-profit institutions serving households; financial corporations; households; and non-financial corporations.
Output:	Output is measured in a given time period as the value of the goods and services produced within an establishment and are capable of being delivered to other units even though they may also be used for own account consumption or own account gross fixed capital formation.
Intermediate consumption:	Intermediate consumption is the total value of inputs used, consumed or transformed in the production process.
Gross Value added:	Value added is a vital production economic concept that refers to the value generated by a unit engaged in productive activity. Gross value added is defined as total output minus intermediate consumption.
Gross Domestic Product (GDP):	GDP is an aggregate measurement of production of goods and services taking place in a given time period. There are three ways of estimating GDP: GDP by production, expenditure and income.
Final consumption:	All spending by non-productive units belonging to the households sector is defined as final consumption. In addition, the difference between the cost of production and the sales price for non-market activities is also classified as final consumption by the relevant productive units, namely; government and non-profit institutions serving

	households.
Gross Fixed Capital Formation:	Gross fixed capital formation is the total value of producers' net acquisitions of new or existing capital goods (including dwellings of households-in this sense, households are considered producers of housing services) plus major improvements to land and sub-soil assets plus cost of ownership transfer of such assets. Capital goods may be tangible-e.g. Buildings, structures, machinery-and intangible-e.g. Computer software.
Exports and Imports of Goods and Services:	Includes exports and imports of goods and services which take place between residents and non-residents, including selling, barter and gifts.
Compensation of employees:	It is defined as the total remuneration, including social contributions, in cash or in kind, payable to an employee.
Taxes on production:	Taxes are compulsory, unrequited payments, in cash or in kind, made by producers to general government. Taxes on production consist of taxes on products payable on goods and services when they are produced or sold or otherwise disposed by their producer, and other taxes on production that resident producers incur as a result of engaging in production.
Subsidies on production:	Subsidies are current, unrequited payments that government makes to domestic producers or importers. They consist both of subsidies on products payable per unit of good or service, and other subsidies on production that resident producers may receive from central government in connection with their engaging in production.
Gross operating surplus:	It is defined as gross value added at basic prices minus total compensation of employees (including that payable to non-residents), minus taxes less subsidies on products. Gross operating surplus may be desegregated into net operating surplus and consumption of fixed capital.
Gross National Income (GNI)⁽¹⁾:	This variable reflects the total value of primary income earned by residents.

¹ As for Gross National Income, it was indicated for this item as Gross National Product (GDP) in the SNA 1968, which was deleted in the SNA 1993.

Gross Disposable Income (GDI):	This variable measures income available to residents for expenditure on consumption products (products are goods and services, which may be locally produced or imported) or savings.
Output of Profit Organizations:	It is the value of goods and services produced during a certain period of time as a result of engaging in a productive activity, which can be either main or secondary. This also includes own_ account production of fixed assets. Therefore, output = value of output from main activity + value of output from secondary activity + value of own account production of fixed capital formation.
Output of non-profit Organizations:	This is defined as the sum of the items of production costs that is; output = intermediate consumption + compensation of employees + consumption of fixed capital + net taxes on production (taxes - subsidies - custom duties).
Consumption of Fixed Capital:	It is the decline between the beginning and the end of the accounting period, in the value of fixed assets owned by an enterprise as a result of their physical deterioration and normal rates of obsolescence and accidental damage.
Prices and Indices	
Consumer price index:	Consumer price index is a statistical tool used for measuring changes in prices of purchased goods and services during different temporal intervals.
Consumer price:	A price paid by a consumer to gain a necessary commodity or service.
Consumer basket:	The categories of classified goods and services used by the consumer.
Transport- Formal sector	The sector which covered all enterprises and establishment that worked in transport, storage and communication activities.
Transport- Informal sector	The sector which covered all vehicles that worked in passenger, freight transport activities and vehicles not owned to formal sector establishment.

Tourism

Hotel:	It is defined as an accommodation establishment providing overnight lodging for the visitors in a room or unit. It should hold a number of persons exceeding that of an average single family. The establishment must be under one management, and provides different facilities and services to visitors.
Rooms:	It refers to the furnished rooms for the use of guests. Such rooms might be single, double, triple, or quadruple. Rooms involving more than four beds were classified under others. As for the suite, it is usually comprised of one bedroom or more, a living room and private toilet facilities. Closed rooms for maintenance or repairs are excluded.
Beds:	It refers to beds, which are ready for use during the reference period. A double bed is counted as two single beds.
Guests:	They are the visitors staying in the hotels and using their facilities in return for a certain charge. Records of new guests are based on the number of visits regardless whether it's the same person or different.
Bed Occupancy (Number of Guest Nights):	Number of beds booked for hotel guests. Such beds are considered as occupied whether they were actually used or not. It is measured by guest night unit.
Room Occupancy:	Number of booked and paid rooms. Such rooms are considered occupied whether they were actually used or not.

Education

Student/Pupil:	Anyone attending an educational institution.
Teacher:	A person with specialized qualification that is responsible for teaching students at an educational institution.
School:	Any educational institution excluding kindergartens, regardless of students' number and grade structure.

Government School:	Any educational institution run by MOE or any other ministry or governmental instrumentality.
UNRWA School:	Any school run or supervised by UNRWA.
Private School:	Any licensed local or foreign non-governmental educational institution.
School Gender:	The student body can be boy, girl or co-educational.
Kindergarten:	Any educational institution licensed by MOE offering education to four or five year olds. Kindergarten Consists of the first and second grades.
Intermediate Community College:	Any Institution offering any type of education and training for those who passed the secondary stage provided that the study period is less than 4 years.
Basic Stage:	The first ten scholastic years of schooling on which other stages of education depend.
Secondary stage:	The stage consisting of two scholastic years following the basic stage. That is, years 11 and 12 of schooling.
Class:	A group of students (pupils) at any educational stage who make up one grade or more and share one classroom.
Supervising Authority:	The body legally and administratively responsible for running the school. It can be governmental, UNRWA, or private.
Full-timer:	An employee working full-time.
Part-timer:	An employee working part-time.

Culture

Newspaper:	Periodic publications intended for the general public and mainly designed to be a primary source of written information on current events connected with public affairs, international questions, politics, etc.
Museum:	A non-profit-making, permanent institution in the service of society and of its development, and open to the public,

which acquires, conserves, researches, communicates, and exhibits, for purposes of study, education and enjoyment, material evidence of man and his environment.

Time Spent in Various Activities: Time spent by all persons in hours and minutes, (males or females), in carrying out different paid or unpaid work and activities divided by total sample size. This concept also refers to time spent in housekeeping, child or elderly care, and other work and activities during the period of the survey.

Average Time Spent By Individuals in Practicing Activities: Time spent for all persons who practiced activities in hours and minutes, (males or females) in carrying out different paid or unpaid work activities divided by total persons who did the activities. This concept also refers to time spent in housekeeping, child or elderly care, and other works and activities during the period of the survey.

Health

Hospital: Medical institution that offers diagnostic and curative services to all different cases (medical, surgical); also offers medical care to outpatient clinics and emergency room.

Beds: Available beds in room and hospital halls, which are occupied by patients for at least 24 continuous hours for receiving medical, care.

Beds Occupancy Rate: Hospitalization days for admitted patients divided by number of beds multiplied by days of the year.

Hospitalization Days: Total days for which beds are occupied by patients, including days of stay for patients who are not discharged, for a year or part of the year.

Admissions: Admitted patients to hospital for treatment or diagnosis and their stay at hospital for one night or more.

Discharges: Discharged patient from a hospital after having the diagnostic and curative health care regardless of the discharged case (cured or dead).

Mean of Duration: Total hospitalization days divided by discharged patients.

Outpatient Clinic:	Medical unit in the hospital that offers medical services (preventive, curative) while the patient does not stay at hospital.
Primary Health Care:	First contact and continuing comprehensive health care, including basic or initial diagnosis and treatment, health, supervision, management of chronic conditions and preventive health services. The provision of primary care does not necessarily require highly sophisticated equipment or specialized resources.
Primary Health Care Establishment:	Health establishment that offers preventive care (diagnostic and establishment curative) before illness case is complicated.
Clinic:	An out- patient facility for diagnosis treatment.
NGO:	Any non-profit, non-governmental agency, governed by law and/or professional or individuals, organized on a national or local basis, whose primary purpose in health- related.
Health Insurance:	Indemnity coverage against financial losses associated with the occurrence or treatment of health problem.
Family Planning Method:	<p>It is a method needed for delaying or stopping pregnancy.</p> <p>Contraceptive Pill: One of the methods used by women for delaying or avoiding the coming pregnancy by taking a tablet every day.</p> <p>Contraceptive Injection: A shot that is normally given every 3 or 6 months and is also know as Depo-Provera or Notriterat.</p> <p>Diaphragm, Foam, Jelly: In this case we have grouped together a large number of female methods that are used in the vagina, including diaphragm, sperm foam, jelly, foaming tablets, etc.</p> <p>Condom: It is a sheet or covering made to fit over a man's erect pines or inserted into a woman's vagina, it is made of thin latex rubber.</p> <p>Female Sterilization: Inability of the women to conceive as a result of surgical operation, there are several types of sterilization operations women can have for example, "tubal ligation", or removal of the uterus, or ovaries.</p> <p>IUD: It is intrauterine device flexible, plastic. It often has copper wire or sleeves on it. It is inserted into the women's uterus through her vagina.</p> <p>Male Sterilization: This is a comparatively minor operation done on men for contraceptive purposes.</p>

	Withdrawal: It is a traditional family planning method used by couples by ejaculating outside the vagina.
Breastfeeding:	The child has received breast milk (direct from the breast or expressed).
Continue Breastfeeding Rate (CBFR):	The proportion of children aged (9-12) months who are being breastfeed.
Immunization:	<p>Immunization is one of the sharpest tools for cutting into the vicious infections cycle and reducing the severity and frequency of setbacks to the normal development of the child in its formative years.</p> <p>Polio Vaccination: It is given orally as drops or injection at the same age as DPT.</p> <p>DPT Vaccination: It is a common vaccine given against three injections diseases (Diphtheria, pertusis, and tetanus), which is given as a muscle injection at the age of 2, 4 and six months, the booster dose is given at the age of one year.</p> <p>Measles Vaccination: An injection given once in life at nine months of age to immunize child against Measles.</p> <p>MMR: An injection given at 15 months of age in order to immunize the child against Measles, Mumps, and Rubella.</p>
Nutritional Status:	It measures and allows us to describe the current status of the child, both in terms of immediate acute factors such as inadequate current intake of food, childhood diseases and diarrhea leading to wasting, as well as accumulated impact of chronic deprivation leading to stunting.
Malnutrition:	The term malnutrition is used to cover a multiplicity of disorders, ranging from deficiencies of specific micronutrients, such as vitamins and minerals to gross starvation or (at the other extreme) obesity. This discussion is largely limited to protein and calorie malnutrition, which is manifested primarily by retardation of physical growth in terms of height and weight.
Weight:	Measurement of a child's total body mass underside.
Height:	<p>Height of the child measured in centimeters as:</p> <ol style="list-style-type: none"> 1. Recumbent Length: distance from the crown of the head to the sole while the child is measured lying supine (for children less than two years of age). 2. Standing Height: distance from the crown of the head to the sole while the child is measured standing children more than two years of age).

Wasting:	Reflect body weight to height. It use carries the advantage of requiring no knowledge of age. However it is not a substitute for the other indicators. Low weight for height is called thinness if normal or wasting if pathological and can reflect a recent or chronic condition Prevalence in non-disaster areas is around 5% Lack of evidence of wasting in a population does not imply the absence of current nutritional problems.
Stunting:	Reflects achieved linear growth and it is deficits indicate long-term cumulative inadequacies of health or nutrition. Two related terms are used, length and stature. Length is the measurement of recumbent position and is used for children under two years. Standing height is referred to stature. For simplification, the term height is used for both measurements. Low height for age, below -2 SD of the NCHS/WHO reference, ranges from 5 to 65% among less developed countries. In low prevalence countries, it is most likely due to normal variation, shortness, in less developed countries it is likely to be due to a pathological process, stunting. A pathological process can be a past event or a long-term continuous process. High height for age or tallness is of little public health significance although in developed countries it might be caused by a rare endocrine disorder
Standard Weight for Age:	The average weight of children from standard population in a given age group.
Weight-For-Age: (Under Weight)	It is influenced by both height and weight of the child. It reflects the long and short-term health of the individual or population. Lightness and underweight have been used to describe normal and pathological processes. High weight for age is not used to describe obesity.
HWC	Health Work Committees
PRC	Palestinian Red Crescent Society
UNRWA	United Nation for Relief and Works Agency
UPMRC	Union of Palestinian Medical Relief Committees.

Israeli Violations

Martyrs:	The persons killed for the sake of religion, homeland and honor by the Israeli occupation forces and their allies, whether by fire shooting, strangulation and choking, or running over by vehicles; use of sharp tools, ...etc.
Detainees:	The persons detained in Israeli prisons and detention centers for different temporal periods as a result of defending their homeland and human dignity. Detention takes different forms including house arrest, (compulsory stay at home); area closure by military checkpoints on the roads; or arresting people while entering or leaving their homeland at different crossing points, passages...etc.
Demolished Houses:	All buildings owned or used by Palestinians for residential purposes and demolished by the Israeli authorities as part of the punishment and racial discrimination policy directed towards the Arab citizen in Palestine and Jerusalem under different pretexts, i.e. Un-licensing or punishment for political activity...etc.
Confiscated Identity Cards:	This term refers to the (Israeli) identity cards withdrawn from Palestinian Jerusalemites by the Israeli authorities, which implies denying them their right to reside in Jerusalem according to the Israeli laws.
File of Confiscated ID's:	Include all persons whose Jerusalemite ID's confiscated by Israel Authority in the same file (Husband, Wife, Sons 16 years and over)
Causes of Confiscated ID's:	Include all problems related to the Palestinian Jerusalemites residency in Jerusalem by the Israeli laws (National Insurance, Health Insurance, the stay abroad,..)

Summary

Land in Jerusalem Governorate

1. Geographic data:

- Jerusalem Governorate lies in the middle of the West Bank through the longitude 28 64 15 and 29 63 19 to the east, and through the latitude 05 45 12 and 34 37 14 to the north.
- The number of communities in Jerusalem Governorate (according to the administrative divisions of the Population, Housing and Establishments Census of 2007) is 44 communities, while it was 51 communities by administrative divisions of the Population, Housing and Establishments Census of 1997.
- The total area¹ of Jerusalem governorate is 345 km².

2. Land Use 2006:

(The changeable of land use and agricultural data refers to the quantity of rain and the calculation methodology)

The Area of land use in the Jerusalem Governorate is as follows: 38.6 km² Palestinian built up land in for the year 2000, 109.3 km² Area of Municipality boundary of occupation positions for 2001, 44.4 km² Israeli built up land as of August 2005, 19.5 km² Agricultural land for year 2006, and 2.0 km² forests and other wooded land for 2006.

3. Agriculture (2005/2006):

- The total cultivated area in Jerusalem Governorate amounts to 21,346 dunums distributed as follows: 17,747 dunums cultivated with fruit trees; 3,159 dunums cultivated with field crops; and 440 dunums cultivated with vegetables.
- The value of the agricultural production for the year 2005/2006 amounted to USD 23,433 thousand, of which 14.2% as plant production and the rest was as animal production.

Environment and Natural Resources:

1. Solid Waste and Sewage (2005):

- Currently, the Palestinian Local Authorities collect solid wastes in 23 localities, other ways (rather than contractors) are used for collecting solid wastes in 5 localities in Jerusalem governorate, and one locality collects solid

¹ The area of Jerusalem Governorate differs from the total area in the tables due to the estimation by the different sources.

wastes by special private contractor. No party collects solid wastes in 2 localities.

- 9 localities dispose sewage through sewage disposal networks, while 24 localities run their sewage disposal systems through cesspits.

2. Electricity (2005):

- The number of subscribers of electricity service in Jerusalem Governorate was 78,201 consumers for 2005, comparing with 72,459 consumers for 2004.
- The electricity consumption in Jerusalem Governorate was 399.5 million KW.H for 2005, comparing with 337.6 million KW.H for 2004.

3. Transportation and Traffic Volume (2005):

- The number of Palestinian registered vehicles for 2005 in Jerusalem Governorate (J1) was 24,295 vehicle, including 19,222 private cars, 3,929 trucks, 296 taxis, 844 motorcycles, 567 buses, and 39 special vehicles.

Population (2007):

1. Population Distribution and Structure in Jerusalem Governorate:

- The total number of population in Jerusalem governorate at 1/12/2007 about 362,521 persons, in comparison to 3,761,646 persons in the Palestinian Territory.
- The population in Jerusalem governorate constitutes about 9.6% of the total number of population in the Palestinian Territory at 1/12/2007.
- The population in Jerusalem governorate is distributed into 221,003 persons in (J1) area and 141,518 persons in (J2) area.
- The estimated percentage of individuals aged less than 15 years is 42.5% of the total number of population in Jerusalem governorate, while those aged more than 65 years were estimated at 3.4%.
- The total dependency rate in Jerusalem governorate amounted to 88.3% for 2006

2. Household in Jerusalem Governorate (2007):

- The average household size in Jerusalem governorate is 5.2 members in 2007 compared to 5.8 in the Palestinian Territory (5.5 in the West Bank and 6.5 in Gaza Strip).
- The total fertility rate in Jerusalem governorate (excluding J1) was 5.2 in 1997, while the total fertility rate was 4.6 in the Palestinian Territory for the year 2006 (4.2 in the West Bank and 5.4 in Gaza Strip).

- The nuclear household constitutes 85.4 % of the total private households in Jerusalem governorate for 2006.

3. Marriages and Divorce (2007):

- The total number of marriage contracts signed in religious (spiritual) courts and churches in Jerusalem governorate was 2,945, i.e. 9.0% of the total number of marriage contracts registered in the Palestinian Territory.
- Divorces cases through religious (spiritual) courts in Jerusalem governorate were 333, i.e. 8.2% of the total number of divorce cases registered in the Palestinian Territory.

Housing and Housing Conditions (2007):

- The percentage of Palestinian households living in housing units comprised of (1-2) room in Jerusalem governorate (J1) was 29.6% and 8.1% in (J2).
- The average number of rooms per house in Jerusalem Governorate (J1) was 3.1 rooms compared with 3.8 rooms in (J2).
- The average housing density in Jerusalem governorate was 1.6 persons per room for 2007.
- Out of all housing units constructed in Jerusalem governorate (J1) during the period 1967-2002, 18.2% were for Palestinians compared with 81.8% for Israelis.

Living levels (2004):

Remarks:

1. Average of household was derived from expenditure and consumption survey which was 6.0 persons in Jerusalem Governorate, 6.3 persons in West Bank, 7.3 persons in Gaza Strip, and 6.6 persons in the Palestinian Territory.
2. Exchange rates were as follows:

Exchange	1998	2001	2004	2006
JD / NIS	5.11	6.06	6.23	6.29
JD / USD	1.40	1.40	1.41	1.41

- The household monthly consumption in Jerusalem governorate was 970 JD in 2004. In comparison, the household monthly consumption in the Palestinian Territory was 600.7 JD.

- The individual monthly consumption in Jerusalem governorate in 2004 was 162 JD, while it was 90.0 JD in the Palestinian Territory,.

Poverty (2003):

- The percentage of poverty in Jerusalem Governorate for 2003 was 3.6%. In comparison with 35.5% in the Palestinian Territory (30.9% in the West Bank and 44.7% in Gaza Strip).
- The percentage of deep poverty in Jerusalem Governorate for 2003 was 3.2% in comparison with 24.3% in the Palestinian Territory (20.3% in the West Bank, and 32.2% in Gaza Strip).

Labor Force (2002-2007):

(ILO Standards)

- Labor force participation rate for persons aged 15 years and over in Jerusalem governorate was 39.4% in 2007; 65.8% for males and 13.6% for females, whereas it was 6.6%, 8.8%,10.1%, 8.2% and 11.3 for the years 2002-2006 respectively.
- Labor force participation rate in Jerusalem governorate for the age group 25 – 34 years was 55.2% in 2007, whereas it was 51.5%, 52.0%, 52.1% , 53.6% and 58.5% for the years 2002-2006 respectively for the same age group.
- Full Employment rates in Jerusalem governorate were 70.9%, 75.2%, 74.1%, 79.8%, 82.7% and 78.1% for the years 2002– 2007, respectively.
- Underemployment rates in Jerusalem governorate were 1.3%, 2.5%, 3.1%, 3.4%, 4.1% and 8.5% for the years 2002-2007, respectively.
- Unemployment rate in Jerusalem governorate for persons aged 15 years and over was 27.8%, 22.3%, 22.8%,16.8%, 13.2% and 13.4% for the years 2002-2007 respectively.
- Employed persons in Jerusalem governorate are distributed by employment status for 2007 as follows: 2.7% employers, 17.2% self-employed, 76.6% wage employees, and 3.5% unpaid family members.
- Population outside labor force in Jerusalem governorate in 2007 is 60.6% of which 13.7% old /illness, 53.2% house keeping, 26.4% study, and 6.7% for other reasons.

(Relaxed Definition):

- Labor force participation rate for persons aged 15 years and over in Jerusalem governorate was 43.5% in 2007.
- Unemployment rate in Jerusalem governorate for persons aged 15 years and above was 21.5% in 2007.

Economic Sectors

* Remarks on the tables of the economic sectors:

- Some economic activities were concentrated in some blank tables – They were merged with the activity that follows or precedes it to ensure the confidentiality of individual data.
- The approximation accompanying the computerized data processing resulted in some differences in the values and totals of the same variable.
- Exchange rates to USD for 2000 were as follows:
US\$ / NIS: **4.0778**
US\$ / JD: **0.7094**
- Exchange rates to USD for 2001 were as follows:
US\$ / NIS: **4.2084**
US\$ / JD: **0.7097**
- Exchange rates to USD for 2002 were as follows:
US\$ / NIS: **4.7330**
US\$ / JD: **0.7106**
- Exchange rates to USD for 2003 were as follows:
US\$ / NIS: **4.5513**
US\$ / JD: **0.7089**
- Exchange rates to USD for 2004 were as follows:
US\$ / NIS: **4.4775**
US\$ / JD: **0.7091**
- Exchange rates to USD for 2005 were as follows:
US\$ / NIS: **4.4849**
US\$ / JD: **0.7086**
- Exchange rates to USD for 2006 were as follows:
US\$ / NIS: **4.4545**
US\$ / JD: **0.7078**
- Exchange rates to USD for 2007 were as follows:
US\$ / NIS: **4.1139**
US\$ / JD: **0.7057**
- The National Accounts data is differ from what published before due to the modification from the resources.

1. Economic Establishments (2002-2007):

- The final results of the Population, Housing and Establishment Census 2007 indicated that the total number of establishments for the year 2007 in Jerusalem governorate were 6,631 establishments compared with 5,053, 4,869, 5,958, 5,921 and 5,817 for the years 2002-2006, the data for the year 2002-2006 based on the population, housing and establishment census 1997, establishment census 2004 and its updates.

2. National Accounts (2001-2002):

Area (J1) of Jerusalem Governorate

- The Gross Domestic Product (GDP) was US\$ 330.4 million for the year 2002 compared with US\$ 337.2 million for 2001.
- The total final expenditure consumption in constant prices was US\$ 547.3 million for 2002 compared with US\$ 568.2 million for 2001.
- The gross capital formation was US\$ 49.3 million for 2002 whereas in 2001 it was US\$ 64.2 million.
- The total export value was US\$ 106.6 million for 2002 compared with US\$ 107.2 million for 2001.
- The total import value was US\$ 357.3 million for 2002 compared with \$ US\$ 394.3 million for 2001.
- The Gross Domestic Product Per Capita in (J1) was US\$ 1,364.7 whereas it was US\$ 1,350.3 in the Remaining West Bank, and in Gaza Strip it was US\$ 944.2 in 2002, whereas for the year 2001 the Gross Domestic Product Per Capita in (J1) was US\$ 1,434.5 whereas it was US\$ 1,471.4 in the Remaining West Bank, and in Gaza Strip it was US\$ 1,037.1.
- The Gross National Income Per Capita in 2002 was US\$ 2,003.8 in (J1) whereas it was US\$ 1,431.1 in the Remaining West Bank, and in Gaza Strip it was US\$ 1,014.9, whereas for the year 2001 the Gross National Income Per Capita was US\$ 2,101 in (J1) whereas it was US\$ 1,608.5 in the Remaining West Bank, and in Gaza Strip it was US\$ 1,103.1.
- The Gross National Disposable Income Per Capita in 2002 was US\$ 2,193.9 in (J1) whereas it was US\$ 1,779.4 in the Remaining West Bank, and in Gaza Strip it was US\$ 1,363.2, whereas the year 2001 the Gross National Disposable Income Per Capita was US\$ 2,250.3 in (J1) whereas it was US\$ 1,931.1 in the Remaining West Bank, and in Gaza Strip it was US\$ 1,425.6.

3. Consumer Prices (2007):

- The percentage of change in the consumer price index in Jerusalem governorate was 1.40% for 2007 compared to 2006, 3.05% for 2006 compared to 2005, 5.35% for 2005 compared to 2004,

4. Indicators of the most prominent economic activities:

1- Construction Activities (2007):

(Buildings in Jerusalem governorate (J2))

- The number of building licenses issued in Jerusalem governorate for residential building in (J2) was 41 with an area of 22.3 thousand m².

- The licenses issued for non-residential purposes in Jerusalem governorate (J2) were 5 licenses comprising about 4 thousand m² new areas and 0 m² existing areas.

2- Industrial Activities (2006):

- The number of industrial enterprises was 494 enterprises in Jerusalem governorate. The number of persons employed in these enterprises was 2,302 employees.
- The output value to the total number of these enterprises was US\$ 195.5 million.
- Value added which industrial activities realized was US\$ 109.1 million.

3- Internal Trade Activities (2006):

- The number of enterprises engaged in this sector was 2,797 enterprises in Jerusalem Governorate. The number of persons employed in these enterprises was 5,741 employees.
- The output value in Jerusalem Governorate was US\$ 86.5 million.
- The value added which Internal Trade Activities realized, was US\$ 64.2 million.

4- Transport, Storage, and Communications Activities

A. Formal Transport Activity (2006):

- The number of enterprises engaged in this sector in Jerusalem Governorate was 101 enterprises. The number of persons employed in these enterprises was 790 employees.
- The output value in Jerusalem Governorate was US\$ 30.1 million.
- The value added which Formal Transport Activity realized, was US\$ 19.8 million.

B. Informal / Transport Activity (2006):

- The number of vehicles engaged in this sector was 678 vehicles in Jerusalem Governorate. The number of persons employed in these vehicles was 697 employees.
- The output value of these vehicles was US\$ 11.9 million.
- The value added which Informal Transport Activity realized, US\$ 5.1million.

5- Services Activities (2006):

- The number of enterprises engaged in this sector in Jerusalem Governorate was 1,087 enterprises. The number of persons employed in these enterprises was 4,385 employees.
- The output value in Jerusalem Governorate was US\$ 68.3 million.
- The value added which Services Activities realized, US\$ 43.4 million.

Tourism (2007):

- The total number of operating hotels in Jerusalem governorate as in December 2007 was 25 hotels, the number of rooms and beds in these hotels were 1,249 rooms and 2,831 beds.
- The average number of hotels staff in Jerusalem governorate during 2007 was 384 staff members, of which 333 males and 51 females.
- The total number of guests in Jerusalem governorate hotels was 147,921, which constitute 46.8% of all guests in the Palestinian Territory's hotels in 2007.

Education (2007/2008):**1. Schools and kinder garters in Jerusalem governorate ²**

- The total number of schools and kindergarten is 194.
- The total number of schools pupils/students is 62,274, of which 29,281 males, and 32,694 females.
- Average number of students per teacher in schools by supervising authority: government 21.0, UNRWA 26.5, and private schools 17.9
- Average number of students per class in schools by supervising authority: government 26.4, UNRWA 35.4, and private schools 25.0

2. Higher Education in Jerusalem governorate (2006/2007):

- The total number of universities and colleges are two universities and three intermediate colleges.
- The total number of university students is 14,663, of which 5,280 males and 9,383 females.
- The total number of colleges students is 418, of which 88 males and 330 females.

²Data exclude the schools supervised by the Jerusalem municipality and the Israeli ministry of education.

3. Illiteracy (2007):

- Illiteracy rate for persons aged 15 years and above is 5.4%, with 2.8% among males and 8.0% among females.

Culture (2007):

- In the year 2007, there were two operating theaters in Jerusalem governorate.
- In 2007, there were 35 licensed operating Cultural centers in Jerusalem governorate.
- The total number of stage shows in Jerusalem governorate was 129 for 2007, and the total number of its audience was 49,434.

Time Use Survey (1999/2000):

- The average daily time spent at work (for individuals aged 10 years and over) in Jerusalem Governorate was 8 hours and 6 minutes, including 8 hours and 47 minutes for males and 4 hours and 13 minutes for females.
- The individuals in Jerusalem Governorate spent in average 3 hours and 26 minutes daily in housekeeping, house management and household related shopping, with significant gap between men and women; men spent one hour and 25 minutes daily on average, while women spent 4 hours and 16 minutes.
- 32.4% of the individuals aged (10 years and over) in Jerusalem Governorate spent their time on working, of which 53.9% was for males and 10.0% was for females.
- 23.3% of the individuals aged (10 years and over) in Jerusalem Governorate spent their time in educational activities, with no significant difference between males and females, this percentage was 24.8% for males and 21.8% for females.

Mass Media (2006):

- 38.7% of households in Jerusalem Governorate have computers, and 14.3% of households have connection to the Internet at home for 2006.
- 65.1% of individuals Aged (10 years and above) in Jerusalem Governorate read newspapers, 43.2% read magazines, 69.3% of them listened to the radio, 51.3% used computer, and 27.2% used internet, this data for the year 2006.

Health (2006-2007):

- The total number of hospitals in Jerusalem governorate was 9 hospitals with 578 beds in 2006.
- The total number of discharges from Jerusalem hospitals was 29,091 in 2007.
- The total number of hospitalization days in Jerusalem hospitals was 136,606 in 2007.
- Bed occupancy in Jerusalem hospitals rate was 68.4 % in 2007.
- 90.2% of persons in Jerusalem Governorate have health insurance, with significant difference between J1 and J2 (98.0%, and 77.1% respectively) in 2005.
- 22.1% of persons aged 12 years and over practice smoking, 21.8% in J1 and 22.7% in J2 in 2006.
- 28.3% of ever married women aged less than 30 years in Jerusalem Governorate ever used modern contraceptive method, compared with 45.9% for ever married women aged 30-49 years in 2006.

Israeli Violations (2000 - 2007):

- The total number of confiscated Jerusalemites ID's was 8,269 from 1967-2006, of which 1,363 in 2006.
- The Israeli authority demolished during 2007 about 97 housing units in Jerusalem governorate, the total area of these houses was 9,946 m².
- The total number of constructed settlements on Jerusalem governorate lands was 33 settlements, on more than 57,941 dunums in 2006.
- 15 settlements located in (J1) area, and the number of settlements does not include small and other settlements branches in 2006.
- Israel confiscated approximately 42% of the land in Jerusalem governorate

Al Aqsa Intifada (2000-2007):**1. The Al Aqsa Intifada (28/9/2000 – 31/12/2007).**

- Number of Martyrs in the Palestinian Territory was 5,084.
- Number of Injuries in the Palestinian Territory was 31,873
- 25.9% of Injuries caused by Live Ammunition, 22.6% by Rubber Bullets, 21.2% by Gas, and 30.3% by Miscellaneous causes, which include beating, torture,.. etc.

2. Impact of Israeli measures on the economic conditions of Palestinian households. Data collection took place during the period October-December, 2005:

- About 51.6% of the Palestinian households lost more than 50% of their usual income during Al-Aqsa Intifada.
- About 29.5% of the households in the Palestinian Territory can cope with the situation for more than one year, compared with 24.6% in the West Bank and 39.2% in Gaza Strip.
- The results reveal that 37.1% of households reported the need for food as top priority during 4th Quarter 2005, while 21.3% of households reported the need for work, 20.2% of households expressed the need for money, 8.3% of households expressed the need for education as their first priority, and 5.4% of households expressed the need for medicine as their first priority.

Annex

Selected Indicators from Social Survey of Jerusalem Governorate, 2005

This Annex presents selected tables on the Palestinians in Jerusalem Governorate, its data covers various socio-economic indicators from the main findings report of the Jerusalem Household Social Survey 2005 which was conducted during the period 17/04/2005-13/06/2005 by the Palestinian Central Bureau of Statistics.

The main objective of the Jerusalem household social survey, 2005 was to provide basic information about demographic, social, and economic characteristics of the Palestinian people in Jerusalem. In particular, the survey aims to provide statistical information about the following aspects:

1. Demographic and social characteristics for the Palestinian society in Jerusalem Governorate including age-sex structure.
2. Illiteracy rate, enrollment, and dropout rates by background characteristics.
3. Labor force status, unemployment rate, occupation, economic activity, employment status, place of work and wage levels.
4. Housing and housing conditions, including type and tenure of housing unit, construction material of external walls, number of rooms, availability of services and durable goods, main source of energy, and surrounding environment (odor, noise, dust and smoke).
5. Living levels and impact of Israeli measures on nutrition behavior during Al-Aqsa intifada.
6. Criminal offence, its victims, and injuries caused.

The definitions and concepts, methodology, and other specific data are available in the Main Findings report: The Jerusalem Household Social Survey 2005. For further data the reader is recommended to refer to this report.

[100]

References

1. **Arab Studies Society, Land Research Center, 2008.** Demolishing Houses in Jerusalem Database, 2006. Jerusalem. (Unpublished Data).
2. **BADIL Resource Center for Palestinian Residency and Refugee Rights, 1999.** Restitution and the Production of Palestinian Rights in Jerusalem. Bethlehem- Palestine.
3. **Btselem- The Israeli Information Center for Human Rights in the Occupied Territories, 2008.** <http://www.btselem.org>
4. **Arabs48. 2007.** <http://www.arabs48.com>
5. **Jerusalem District Electricity Company LTD, 2007.** database 2006. (Unpublished Data).
6. **The Palestinian Initiative for the promotion of Global Dialogue and Democracy (MIFTAH). 2008.** <http://www.miftah.org>
7. **The Israeli Committee Against House Demolitions, House Demolitions in East Jerusalem, [http:// www.Icahd.org](http://www.Icahd.org)**
8. **Palestine behind bars, 2008.** <http://www.palestinebehindbars.org>
9. **Palestinian Central Bureau of Statistics, 2008.** Palestinian Family Health Survey Database, 2007. Ramallah-Palestine. (Unpublished Data).
10. **Maan News Net. 2008.** <http://www.maannews.net>
11. **Palestinian Central Bureau of Statistics, 2007.** Health Statistics Database, 2001-2007. Ramallah-Palestine. (Unpublished Data).
12. **Palestinian Central Bureau of Statistics, 2006.** Agricultural Statistics, 2004/2005. Ramallah-Palestine.
13. **Palestinian Central Bureau of Statistics, 2007.** Database of Households Survey on Information and Communications Technology, 2006. Ramallah - Palestine.
14. **Palestinian Central Bureau of Statistics, 2007.** Expenditure and Consumption Levels: The Final Report (January 2006- January 2007). Ramallah-Palestine.
15. **Palestinian Central Bureau of Statistics, 2004.** National Accounts, 2001-2002. Ramallah-Palestine.
16. **Palestinian Central Bureau of Statistics. 2007.** Poverty in the Palestinian Territory Survey , 2006. Press Release Ramallah-Palestine.
17. **Palestinian Central Bureau of Statistics, 2007.** Agricultural Statistics, 2005/2006. Ramallah-Palestine.
18. **Palestinian Central Bureau of Statistics, 2007.** Jerusalem Statistical Yearbook No "9". Ramallah-Palestine.
19. **Palestinian Central Bureau of Statistics, 2007.** Settlements Database. Ramallah-Palestine. (Unpublished Data)
20. **Palestinian Central Bureau of Statistics, 2005.** Social Survey of Jerusalem, 2005: Main

Findings. Ramallah-Palestine.

21. **Palestinian Central Bureau of Statistics, 2007.** Tables about Land Use Statistics in the Palestinian Territory, 2006. Ramallah-Palestine.
22. **Palestinian Central Bureau of Statistics, 2007.** Transportation and Communication statistics in Palestinian Territory, Annual Report 2006. Ramallah-Palestine.
23. **Palestinian Central Bureau of Statistics, 2008.** Cultural Statistics Database 2007. Ramallah-Palestine.
24. **Palestinian Central Bureau of Statistics, 2008.** Al Aqsa Intifada Database, Ramallah – Palestine. (Unpublished Data).
25. **Palestinian Central Bureau of Statistics, 2008.** Building Licenses Statistics, 2007. Ramallah-Palestine.
26. **Palestinian Central Bureau of Statistics, 2008.** Consumer Price Index, 2007. Ramallah-Palestine.
27. **Palestinian Central Bureau of Statistics, 2008.** Education Survey Database, 2007/2008- Ministry of Education and Higher Education. Ramallah-Palestine. (Unpublished Data).
28. **Palestinian Central Bureau of Statistics, 2005.** Establishment Census, 2005 and its update until 31-12-2005. Ramallah-Palestine.
29. **Palestinian Central Bureau of Statistics, 2008.** Hotel Activities in Palestinian Territory (Annual Bulletin-2007). Ramallah-Palestine.
30. **Palestinian Central Bureau of Statistics, 2006.** Impact of the Israeli Measures on the Economic Conditions of Palestinian Households; 15th round (October-December, 2005). Ramallah - Palestine.
31. **Palestinian Central Bureau of Statistics, 2008.** Labor Force Survey Database. 2007. Ramallah-Palestine.
32. **Palestinian Central Bureau of Statistics, 2008.** Marriage and Divorce Database, 2007. Ramallah-Palestine. (Unpublished Data).
33. **Palestinian Central Bureau of Statistics, 2007.** Economic Surveys Series 2006. Ramallah – Palestine (Unpublished Data).
34. **Palestinian Central Bureau of Statistics.** Labor Force Survey Database, 2005-2007. Ramallah-Palestine. (Unpublished Data).
35. **The Jerusalem Institute for Israeli Studies, 2005.** Statistical Year-Book of Jerusalem No. 21.
36. **The Jerusalem Institute for Israeli Studies, 2006.** Statistical Year-Book of Jerusalem No. 22.
37. **United Nations, General Assembly, 2008.** website: www.un.org
38. **Palestinian Central Bureau of Statistics, 2007.** Water Statistics in Palestinian Territory, 2006. Ramallah-Palestine

39. **Palestinian Central Bureau of Statistics, 2007.** Labor Force Survey: Third Quarter, 2007 . Ramallah-Palestine.
40. **Palestinian Central Bureau of Statistics, 2007.** Population, Housing and Establishment Census 2007, Ramallah – Palestine
41. **The Palestinian Return Center, 1998.** The Palestinian Nakba – 1948, London.
42. **Palestinian Central Bureau of Statistics, 2005.** Survey of the Impact of the Expansion and Annexation Wall on the Socioeconomic conditions of Palestinian Households in the Localities in which the wall passes through (June, 2005). Ramallah-Palestine.
43. **Arab Studies Society, Mapping and JIS Department, 2006.**