



دولة فلسطين  
الجهاز المركزي للإحصاء الفلسطيني  
التعداد العام للسكان والمساكن والمنشآت 2017



تقرير المساكن  
النتائج النهائية  
محافظة جنين



تم إعداد هذا التقرير حسب الإجراءات المعيارية المحددة في ميثاق الممارسات  
للإحصاءات الرسمية الفلسطينية 2006

© صفر 1441 هـ - تشرين أول، 2019.  
جميع الحقوق محفوظة.

في حالة الاقتباس، يرجى الإشارة إلى هذه المطبوعة كالتالي:

الجهاز المركزي للإحصاء الفلسطيني، 2019. التعداد العام للسكان والمساكن والمنشآت 2017: تقرير المساكن - النتائج النهائية. محافظة جنين. رام الله - فلسطين.



القدس  
عاصمة السلطة الإسلامية  
al QUDS  
JERUSALEM CAPITAL OF ISLAMIC AUTHORITY

جميع المراسلات توجه إلى:  
الجهاز المركزي للإحصاء الفلسطيني  
ص.ب. 1647، رام الله - فلسطين  
هاتف: 2 2982700 (970/972)  
فاكس: 2 2982710 (970/972)  
الرقم المجاني: 1800300300  
بريد إلكتروني: diwan@pcbs.gov.ps  
صفحة إلكترونية: <http://www.pcbs.gov.ps>

الرقم المرجعي: 2468

تم تمويل طباعة هذا التقرير من جمهورية الصين الشعبية



محمود عباس

رئيس دولة فلسطين

رئيس اللجنة التنفيذية لمنظمة التحرير الفلسطينية



1791



يعتبر التعداد العام للسكان والمساكن والمنشآت ركناً أساسياً من أركان النظام الإحصائي الرسمي في أي دولة، حيث يأتي تنفيذه عام 2017 استحقاقاً قانونياً وتنموياً ووطنياً وسيادياً، ويمثل انجازه لبنة أساسية في عملية بناء الدولة، وإرساء أسس التخطيط السليم بمعايير علمية نظراً لما يوفره من إحصاءات دقيقة وتفصيلية لمختلف نواحي الحياة، ويساهم في بناء الدولة الفلسطينية العتيدة وتحقيق الاستقلال السياسي والاقتصادي والاجتماعي والتموي بجوانبه كافة.

وقد تم تنفيذ هذا المشروع الوطني الكبير من خلال استخدام التكنولوجيا والتقنيات الحديثة في جمع البيانات، وشكل تنفيذه تحدياً كبيراً لجميع العاملين فيه كونه ينفذ في ظل ظروف استثنائية تفرضها إجراءات الاحتلال الإسرائيلي، وبفضل عزيمة وإصرار الفريق الوطني للتعداد العام للسكان والمساكن والمنشآت 2017، واحتضان القيادة السياسية جعلت من التغلب على هذا التحدي أمراً ممكناً، حيث نفذ بأيدٍ وبخبراتٍ فلسطينية وقرارٍ فلسطيني مستقل، واستجابةً للحاجات الوطنية في شتى المجالات.

لقد أسهم تنفيذ هذا التعداد الشامل في التأكيد على الهوية والسيادة الوطنية على الأرض الفلسطينية وتحديداً في القدس الشرقية، خاصةً وأن تنفيذه جاء في وقتٍ تشد فيه الهجمة العنصرية الشرسة على القدس الشريف، والتي كان آخرها القرار الأمريكي الجائر باعتبار القدس عاصمة لدولة إسرائيل، إضافة إلى الممارسات الإسرائيلية اليومية على الأرض من مصادرة للأراضي، وتوسيع وبناء وحدات استيطانية جديدة، الأمر الذي أدى إلى تعثر عملية السلام بل توقفها بشكل تام. وبالرغم من ذلك كله فإن القيادة الفلسطينية وكذلك الحكومة ماضية في خطتها التنموية، فالتنمية أهم الدعامات الضرورية لتأسيس مجتمع ديمقراطي، وبناء إنسانٍ حرٍ ملتزم بالمبادئ الوطنية والإنسانية. فالإحصاءات الدقيقة والعلمية هي العمود الفقري لوضع خططٍ تنموية، مبنية على أسسٍ سليمة تشكل



رافعةً للتطور والازدهار، لذا فإننا نرى في النتائج التي خلص اليها التعداد مرجعاً مهماً لخطط وسياسات التنمية خلال العقد القادم.

إن البيانات التي وفرها التعداد ستمكن القيادة والحكومة الفلسطينية والجهات الرسمية كافة، من وضع الخطط والبرامج المستقبلية وترجمتها الى خطط وبرامج لمواصلة عملية التنمية والتطوير والبناء، وتقديم أفضل الخدمات لأبناء شعبنا الفلسطيني وقطاعاته المختلفة.

لقد أبدى المجتمع الدولي اهتماماً بالغاً بهذا المشروع التنموي وعبر عن اهتمامه من خلال الدعم المادي والفني الذي قدمته بعض الدول الصديقة والمنظمات الدولية والحكومة الأردنية. كما ساهمت العديد من الوزارات والمؤسسات الرسمية والخاصة والأهلية، وكذلك مؤسسات المجتمع المدني في توفير الاحتياجات اللوجستية للتعداد ودعم ومساندة طواقم العمل ومساهماتهم في تذليل العقبات وتوفير متطلبات النجاح. فلهم جميعاً كل الشكر والتقدير.

إننا اذ نهدي هذا الإنجاز التاريخي الى كل فلسطيني، لنعبر عن تقديرنا وشكرنا لأسرة الجهاز المركزي للإحصاء الفلسطيني وفريق التعداد رئيساً وكوادر وعاملين على اصرارهم وعطائهم وتفانيهم في تحقيق هذا الإنجاز الوطني الهام الذي نفتخر به جميعاً.

وتفضلوا بقبول فائق الاحترام،

رام الله في: 2018/09/04م

محمود عباس

رئيس دولة فلسطين

رئيس اللجنة التنفيذية لمنظمة التحرير الفلسطينية

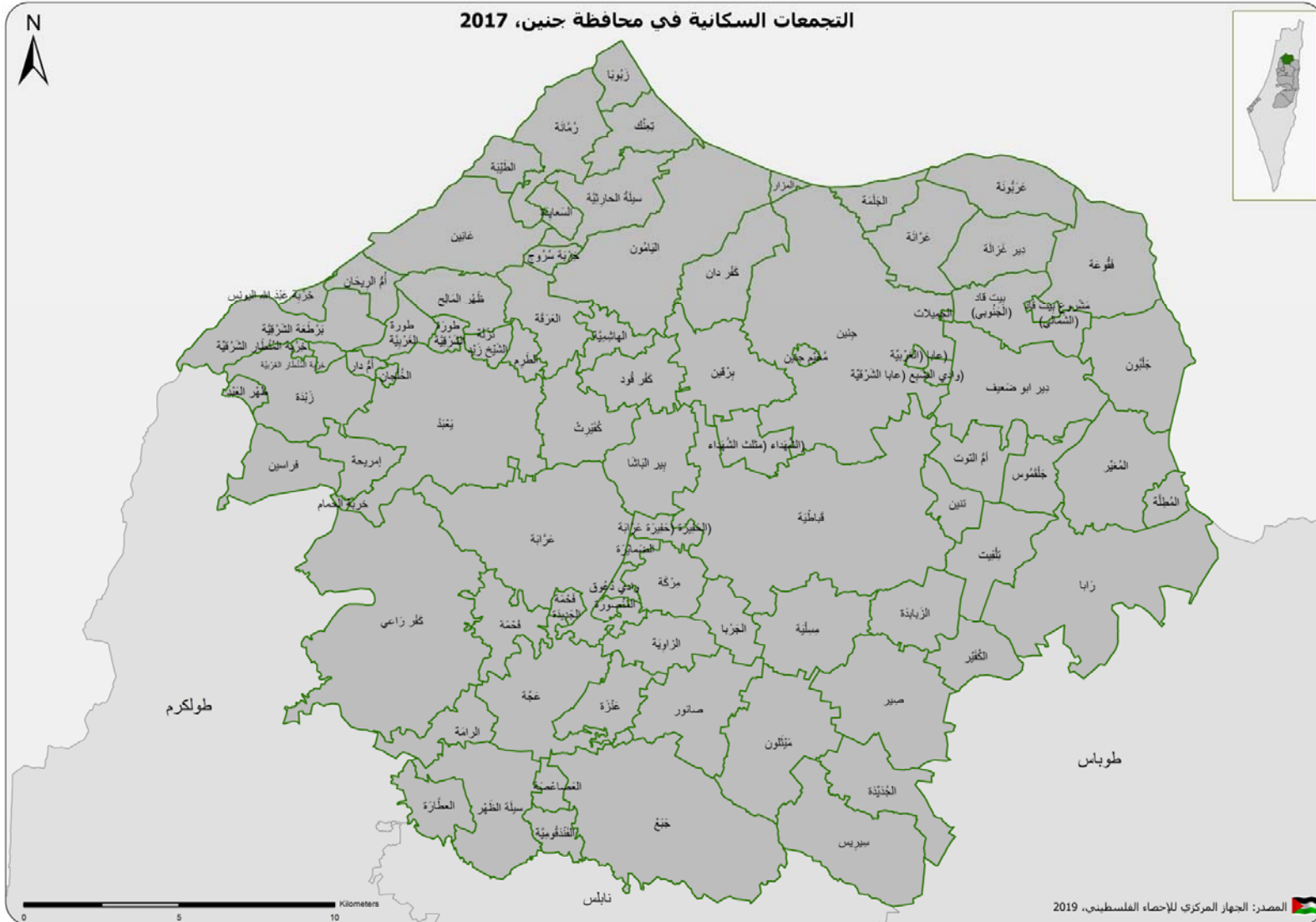



## شكر وتقدير

يتقدم الجهاز المركزي للإحصاء الفلسطيني بالشكر والتقدير إلى كافة أبناء شعبنا الفلسطيني الذين ساهموا في إنجاح التعداد العام للسكان والمساكن والمنشآت 2017 من خلال حرصهم وتعاونهم بالإدلاء بالبيانات المطلوبة، وإلى الجنود المجهولين أبناء الأسرة الإحصائية، على تقانيهم في العمل، وجهودهم الحثيثة والاستثنائية التي بذلوها في تنفيذ هذا المشروع بكافة مراحله، ونخص بالذكر جهود رئيس وأعضاء غرفة العمليات المركزية، ورئيس وأعضاء اللجنة التنفيذية للتعداد، وغرف العمليات الفرعية، ومدراء التعداد في المحافظات ومساعدوهم، والطواقم المساندة، والمنسقون الإعلاميون، والمشرفون الميدانيون، والمراقبون، والعدادون، وكافة اللجان وفرق العمل العاملة على التعداد.

كما يتقدم الجهاز بجزيل الشكر والتقدير إلى القيادة السياسية ممثلة بفخامة السيد الرئيس محمود عباس "أبو مازن" حفظه الله، وإلى الحكومة الفلسطينية ممثلة بدولة الأخ أ. د. رامي الحمد لله على دعمهم واهتمامهم ومواكبتهم لسير العمل على المشروع.

لقد تم تخطيط وتنفيذ التعداد العام للسكان والمساكن والمنشآت 2017، بقيادة فريق فني من الجهاز المركزي للإحصاء الفلسطيني، وبدعم مالي من الحكومة الفلسطينية، ومكتب الممثلة النرويجية لدى دولة فلسطين، والوكالة السويسرية للتنمية والتعاون (SDC)، ووكالة التعاون السويدية (SIDA)، والممثلة الهولندية، والوكالة الألمانية للتعاون الدولي (GIZ)، والاتحاد الأوروبي- المفوضية الأوروبية (EU)، وصندوق الأمم المتحدة للسكان (UNFPA)، وبرنامج الأمم المتحدة الإنمائي (UNDP)، والوكالة الإسبانية للتعاون الإنمائي الدولي (AECID)، والحكومة اليابانية، والتعاون الإيطالي (AICS)، ومنظمة الأمم المتحدة للطفولة (UNICEF)، ومؤسسة إنقاذ الطفل، وصندوق الاستثمار الفلسطيني، وهيئة الأمم المتحدة للمرأة (UNWOMEN)، فلهم جميعاً كل الشكر والتقدير على مساهمتهم القيمة في تمويل هذا المشروع.

ويتقدم الجهاز أيضاً بجزيل الشكر وعظيم الامتنان، إلى حكومة المملكة الأردنية الهاشمية ممثلة بدائرة الإحصاءات العامة على مساهمتهم الكريمة بتوفير 7500 جهاز لوحي (Tablet) على سبيل الإعارة؛ لاستخدامها في تنفيذ التعداد.

وكون التعداد مشروعاً وطنياً؛ فقد ساهمت العديد من الوزارات، والمؤسسات الرسمية والخاصة والأهلية، وكذلك مؤسسات المجتمع المدني، والجامعات، والهيئات المحلية من مجالس وبلديات، ولجنة الانتخابات المركزية، في توفير الاحتياجات اللوجستية للتعداد من مقرات ومكاتب وقاعات تدريب، كما ساهمت وسائل الإعلام الرسمية والخاصة بأنواعها المرئية والمسموعة والمكتوبة، وشركة الاتصالات الفلسطينية، وشركتي جوال وأوريدو في الحملة الإعلامية للتعداد بكافة المراحل، إضافة إلى وجهاء العشائر والعائلات وقادة الرأي والتأثير على دورهم في تذليل العقبات وتسهيل عمل فريق التعداد، ولا ننسى الدور الهام الذي قام به المحافظين من خلال مواكبتهم ومتابعتهم المباشرة للمشروع منذ البداية، ومساهمتهم في تذليل العقبات وتوفير كافة متطلبات النجاح، إضافة إلى دعم وتعاون العديد من المؤسسات والمنظمات الإقليمية والدولية، فلهم جميعاً كل الشكر والتقدير.



## فريق العمل

- إعداد التقرير  
ربي القبيج
  - تصميم الخرائط  
امتثال الشعبي
  - تدقيق معايير النشر  
حنان جناجره
  - المراجعة الأولية  
اميمة الأحمد  
ماهر صبيح  
رانيا أبو غبوش
  - المراجعة النهائية  
عناية زيدان
  - الإشراف العام  
علا عوض
- رئيس الجهاز/ المدير الوطني للتعداد



## تنويه للمستخدمين

- تم احتساب النسب في فصل النتائج الرئيسية على أساس الحالات المبينة خصائصها فقط.
- تستند بيانات السكان والمساكن في هذا التقرير إلى عدد السكان الذين تم عددهم فعلاً، والمقيمين في مساكن مأهولة بأسر خاصة ولا يشمل المساكن العامة والأفراد القاطنين فيها
- مجموع النسب المئوية في بعض الجداول قد لا يساوي 100% نتيجة التقريب.
- للحصول على معلومات حول المنهجية وجودة البيانات يمكن الرجوع إلى تقرير ملخص النتائج النهائية للتعداد- والمتوفر على الرابط الآتي:

<http://www.pCBS.gov.ps/Downloads/book2383.pdf>



## قائمة المحتويات

الصفحة	الموضوع
	قائمة الجداول
	المقدمة
23	<b>المصطلحات والمؤشرات والتصنيفات</b> :الفصل الأول:
23	1.1 المصطلحات والمؤشرات
30	2.1 التصنيفات
31	<b>النتائج الرئيسية</b> :الفصل الثاني:
31	1.2 أعداد المساكن المأهولة
32	2.2 المساكن المأهولة حسب نوع المسكن
32	3.2 المساكن المأهولة حسب حيازة المسكن
33	4.2 كثافة السكن
33	5.2 المصدر الرئيسي لمياه الشرب
34	6.2 المساكن المأهولة حسب الاتصال بالكهرباء
34	7.2 المساكن المأهولة حسب نوع المراض المستخدم
35	8.2 توفر السلع المعمرة ووسائل تكنولوجيا المعلومات
37	<b>الجداول الاحصائية</b>



## قائمة الجداول

الصفحة	الجدول
39	جدول 1: مؤشرات مختارة لظروف السكن في محافظة جنين حسب نوع التجمع 1997، 2007، 2017
40	جدول 2: المساكن المأهولة في محافظة جنين حسب نوع التجمع وعدد الغرف في المسكن، 2017
41	جدول 3: المساكن المأهولة والأفراد في محافظة جنين حسب نوع التجمع ونوع المسكن وعدد الغرف في المسكن، 2017
45	جدول 4: المساكن المأهولة في محافظة جنين حسب نوع التجمع وعدد الغرف المخصصة للنوم في المسكن، 2017 -
46	جدول 5: المساكن المأهولة والأفراد في محافظة جنين حسب نوع التجمع ونوع المسكن وعدد الغرف المخصصة للنوم في المسكن، 2017
50	جدول 6: المساكن المأهولة والأفراد في محافظة جنين حسب نوع التجمع واستخدام مياه الشرب الآمنة، واستخدام الصرف الصحي المحسن، 2017
51	جدول 7: المساكن المأهولة والأفراد في محافظة جنين حسب نوع التجمع والمصدر الرئيسي لمياه الشرب لدى الأسرة، 2017
52	جدول 8: المساكن المأهولة والأفراد في محافظة جنين حسب نوع التجمع ونوع المسكن والمصدر الرئيسي لمياه الشرب لدى الأسرة، 2017
56	جدول 9: المساكن المأهولة والأفراد في محافظة جنين حسب نوع التجمع واتصال المسكن بالكهرباء، 2017
57	جدول 10: المساكن المأهولة والأفراد في محافظة جنين حسب نوع التجمع ونوع المسكن واتصال المسكن بالكهرباء، 2017
61	جدول 11: المساكن المأهولة والأفراد في محافظة جنين حسب نوع التجمع ونوع المراض الذي تستخدمه الأسرة، 2017
62	جدول 12: المساكن المأهولة والأفراد في محافظة جنين حسب نوع التجمع ونوع المسكن ونوع المراض الذي تستخدمه الأسرة، 2017
66	جدول 13: المساكن المأهولة والأفراد في محافظة جنين حسب نوع التجمع ومساحة مسطح المسكن، 2017

الصفحة	الجدول
67	جدول 14: المساكن المأهولة والأفراد في محافظة جنين حسب نوع التجمع وتوفر مطبخ في المسكن، 2017
68	جدول 15: المساكن المأهولة والأفراد في محافظة جنين حسب نوع التجمع ونوع المسكن وتوفر مطبخ في المسكن، 2017
72	جدول 16: المساكن المأهولة والأفراد في محافظة جنين حسب نوع التجمع وتوفر حمام في المسكن، 2017
73	جدول 17: المساكن المأهولة والأفراد في محافظة جنين حسب نوع التجمع ونوع المسكن وتوفر حمام في المسكن، 2017
77	جدول 18: المساكن المأهولة والأفراد في محافظة جنين حسب نوع التجمع وتوفر مرحاض في المسكن، 2017
78	جدول 19: المساكن المأهولة والأفراد في محافظة جنين حسب نوع التجمع ونوع المسكن وتوفر مرحاض في المسكن، 2017
82	جدول 20: المساكن المأهولة والأفراد في محافظة جنين حسب نوع التجمع وتوفر حمام ومرحاض معا في المسكن، 2017
83	جدول 21: المساكن المأهولة والأفراد في محافظة جنين حسب نوع التجمع ونوع المسكن وتوفر حمام ومرحاض معا في المسكن، 2017
87	جدول 22: الأسر في محافظة جنين حسب نوع التجمع وعمر وجنس رب الأسرة ونوع المسكن، 2017
91	جدول 23: الأسر في محافظة جنين حسب نوع التجمع ونوع المسكن والعلاقة بقوة العمل والجنس لرب الأسرة، 2017
93	جدول 24: الأسر في محافظة جنين حسب نوع التجمع وحياسة المسكن والعلاقة بقوة العمل والجنس لرب الأسرة، 2017
95	جدول 25: المساكن المأهولة والأفراد في محافظة جنين حسب نوع التجمع وحياسة المسكن، 2017
96	جدول 26: المساكن المأهولة والأفراد في محافظة جنين حسب نوع التجمع ونوع المسكن وحياسة المسكن، 2017
100	جدول 27: الأسر في محافظة جنين حسب نوع التجمع ونوع المسكن ونوع الأسرة، 2017
102	جدول 28: الأسر في محافظة جنين حسب نوع التجمع وحياسة المسكن ونوع الأسرة، 2017
104	جدول 29: الأسر في محافظة جنين حسب نوع التجمع وحياسة المسكن وحجم الأسرة، 2017

الجدول	الصفحة
جدول 30:	الأسر في محافظة جنين حسب نوع التجمع وعدد الغرف في المسكن وحجم الأسرة، 2017
جدول 31:	الأسر الفلسطينية والأفراد في محافظة جنين حسب نوع التجمع وحالة اللجوء لرب الأسرة وعدد الغرف في المسكن، 2017
جدول 32:	الأسر في محافظة جنين حسب نوع التجمع وكثافة السكن (عدد الأفراد في الغرفة)، 2017
جدول 33:	الأسر في محافظة جنين حسب نوع التجمع ونوع المسكن وكثافة السكن (عدد الأفراد في الغرفة)، 2017
جدول 34:	الأسر في محافظة جنين حسب نوع التجمع والمصدر الرئيسي للطاقة المستخدمة في الطبخ، 2017
جدول 35:	الأسر في محافظة جنين حسب نوع التجمع والمصدر الرئيسي للطاقة المستخدمة في التدفئة، 2017
جدول 36:	الأسر في محافظة جنين التي يتوفر لديها السلع المعمرة حسب السلعة ونوع التجمع، 2017
جدول 37:	الأسر في محافظة جنين التي يتوفر لديها وسائل تكنولوجيا المعلومات حسب وسيلة تكنولوجيا المعلومات ونوع التجمع، 2017
جدول 38:	الأسر في محافظة جنين حسب عدد وسائل تكنولوجيا المعلومات المتوفرة ونوع التجمع، 2017
جدول 39:	المساكن المأهولة في محافظة جنين حسب نوع التجمع والطريقة المستخدمة للتخلص من النفايات المنزلية، 2017



## المقدمة

يعتبر التعداد العام للسكان والمساكن والمنشآت ركناً أساسياً من أركان بناء الدولة، ويشكل تنفيذه استحقاقاً قانونياً وتنموياً وإحصائياً بموجب قانون الإحصاءات العامة للعام 2000، كما يمثل شكلاً من أشكال السيادة الوطنية على الأرض. ويعد هذا التعداد الثالث الذي ينفذ في دولة فلسطين، فقد تم تنفيذ التعداد الأول العام 1997، والتعداد الثاني العام 2007. ويأتي تنفيذ هذا التعداد بهدف توفير قاعدة بيانات إحصائية حديثة وشاملة، تعكس صورة رقمية لواقع المجتمع الفلسطيني في شتى المجالات، وتلبي الاحتياجات الوطنية بناءً على التوصيات الدولية، وتوصيات الأمم المتحدة بشأن محتويات التعداد، لتشكل بذلك العمود الفقري لبناء الخطط وتطوير السياسات والاستراتيجيات التنموية خلال العقد القادم.

يتم تنفيذ التعدادات السكانية في معظم دول العالم بصورة دورية كل 10 سنوات وفقاً لتوصيات الأمم المتحدة، ويتطلب تنفيذها ظروفًا طبيعية مستقرة. إلا أن تنفيذ التعداد في دولة فلسطين يشكل حالة نادرة؛ كونه ينفذ في ظل ظروف استثنائية تفرضها إجراءات الاحتلال الإسرائيلي، وما يترتب عليها من تحديات ومعوقات، فهنا يمر جدار الضم والتوسع، وهناك مستعمرة جاثمة على الأرض، وهنا بوابة حديدية تمنع الهواء عمن يسكن خلفها، وتلك منطقة عسكرية مغلقة لا يمكن دخولها إلا بإجراءات خاصة، إضافة إلى التحديات المرتبطة بالعمل في القدس، باعتبارها التحدي الأصعب والأكثر تعقيداً، ناهيك عن التحديات التكنولوجية المتمثلة بعدم توفر خدمات الجيل الثالث (3G) في فلسطين في حينه، بفعل القيود التي يفرضها الاحتلال، الأمر الذي دفع الجهاز، إلى اتخاذ التدابير اللازمة لتجاوز هذه التحديات، عبر تطوير خطة عمل شاملة وواضحة، أخذت بالاعتبار خصوصية الحالة الفلسطينية، وحجم التحديات الميدانية.

لقد أحدث هذا التعداد نقلة نوعية، من خلال استخدام التكنولوجيا والتقنيات الحديثة في جمع البيانات ميدانياً، فقد تم تنفيذ مراحل التعداد كافة، باستخدام الأجهزة اللوحية "التابلت"، إضافة إلى استخدام نظم المعلومات الجغرافية، كما تم استحداث تطبيقات إلكترونية لكل مرحلة من مراحل التعداد، بدءاً من مرحلة تحديث الخرائط، والتعداد التجريبي، ومن ثم مرحلة الحزم، مروراً بمرحلة الحصر والترقيم، فالعد الفعلي للسكان، وانتهاءً بالدراسة البعدية، الأمر الذي ساهم في توفير الوقت والجهد، وزيادة جودة البيانات وأساقها وتصنيفها وسهولة تحليلها، وتعزيز إدارة العمل الميداني ومراقبته.

لقد قام على تنفيذ هذا التعداد جيش من طواقم العمل المختلفة، من مديرين ومساعدين ومشرفين ومراقبين وعدّادين وطواقم مساندة، وصلوا الليل بالنهار في سبيل تحقيق هذا الإنجاز، وقد ساهم هذا التعداد في توفير حوالي 11,000 وظيفة عمل مؤقتة للخريجين الشباب، للعمل في مراحل المختلفة، ولفترات متفاوتة، تراوحت مدتها ما بين شهر إلى ثمانية أشهر، وقد تلقى هؤلاء العاملون تدريباً نوعياً مكثفاً، لتعزيز قدراتهم وإكسابهم المهارات اللازمة. وحتى تكتمل عناصر المنظومة الإلكترونية في هذا التعداد، فقد تمت أتمتة كافة عمليات التقييم للعاملين والمتدربين، بما في ذلك الاختبارات اليومية والامتحانات النهائية، وقد تم تجهيز قاعات التدريب بالبنية التحتية اللازمة لذلك، وهذا، بدوره، ساهم في توفير الوقت والجهد المرتبطين باختيار فريق العمل، ودون تدخل بشري، انسجاماً مع متطلبات الحوكمة السليمة.

وحيث أن التعداد يُعد مشروعاً وطنياً بامتياز، فقد أطلق الجهاز، منذ بداية التخطيط لتنفيذه، برنامجاً للحوار والتشاور مع مختلف الوزارات والمؤسسات الرسمية والخاصة، ومؤسسات المجتمع المدني، عبر لقاءات وندوات واجتماعات ثنائية، وورش عمل، بهدف الوصول إلى إجماع وطني على محتويات التعداد، وحشد كل الطاقات والجهود لإنجاحه. كما رافق ذلك حملة إعلامية واسعة بالتنسيق مع المؤسسة الإعلامية المحلية الرسمية وغير الرسمية، بهدف توعية المواطنين بأهمية التعداد،

وحثهم على التعاون مع فريق التعداد، حتى وصلت رسالة التعداد إلى كل بيت وكل أسرة وكل مواطن، وقد تضافرت جهود أركان المجتمع الفلسطيني كافة، عبر تسخير الإمكانيات المتاحة كافة؛ من موارد بشرية، ومادية؛ كالمقرات، والمكاتب، وقاعات التدريب، والأجهزة، والمعدات، وغيرها، إضافة إلى تدخلات قوى التأثير المجتمعي، ومساهمتها في تسهيل عمل الفرق الميدانية، وتذليل العقبات، والحد، بشكل كبير، من حالات الرفض وعدم التجاوب، الأمر الذي جسّد أروع صور الانتماء للوطن، تحقيقاً لشعار التعداد "معاً وسويّاً لنبني الوطن".

ونحن إذ نضع بين أيديكم النتائج النهائية للتعداد، التي يأتي نشرها في زمن قياسي، فإننا نشعر بالسعادة والفخر بهذا الإنجاز، متطلعين إلى الاستثمار الأمثل لبيانات هذا التعداد، من خلال ترجمتها إلى سلسلة خدمات يستفيد منها المواطن، تحقيقاً لرؤية الحكومة "المواطن أولاً"، فلا تنمية بدون إحصاء.

والله ولي التوفيق،،،

علا عوض  
رئيس الجهاز  
المدير الوطني للتعداد

تشرين أول، 2019

## الفصل الأول

### المصطلحات والمؤشرات والتصنيفات

#### 1.1 المصطلحات والمؤشرات

تعرف المصطلحات والمؤشرات المستخدمة في هذا التعداد وفق معجم المصطلحات الإحصائية، ودليل المؤشرات الإحصائية الصادرة عن الجهاز والمعتمدة على أحدث التوصيات الدولية المتعلقة بالإحصاءات والمنسجمة مع النظم الدولية

#### التقسيمات الجغرافية والإدارية والإحصائية:

تنقسم فلسطين إدارياً إلى (16) محافظة، وتعتبر المحافظة أعلى مستوى في الهيكل الإداري من التقسيمات الإدارية في فلسطين، بحيث تضم المحافظة الواحدة العديد من التجمعات السكانية، ويبلغ عددها 11 محافظة في الضفة الغربية و5 محافظات في قطاع غزة وهي كما يلي:

1. **الضفة الغربية:** وتشمل محافظات جنين، وطوباس والأغوار الشمالية، وطولكرم، ونابلس، وقلقيلية، وسلفيت، ورام الله والبيرة، وأريحا والأغوار، والقدس، وبيت لحم، والخليل.
2. **قطاع غزة:** ويشمل محافظات شمال غزة، وغزة، ودير البلح، وخانيونس، ورفح.

#### التجمع:

هو مساحة (مكان) من سطح الأرض مأهولة بالسكان بشكل دائم ولها سلطة إدارية رسمية أو أي مساحة (مكان) من سطح الأرض مأهولة بالسكان بشكل دائم ومنفصلة جغرافياً عن أي تجمع مجاور لها ومُعترف بها عرفياً وليس لها سلطة إدارية مستقلة.

#### نوع التجمع:

صنفت التجمعات السكانية إلى ثلاثة أصناف وهي: حضر، ريف، مخيم

1. حضر: كل تجمع سكاني يدار من قبل مجلس بلدي بصرف النظر عن عدد السكان والخدمات المقدمة وفقاً لما هو معتمد لدى وزارة الحكم المحلي.
2. ريف: كل تجمع سكاني يدار من قبل مجلس قروي ولا ينطبق عليه تعريف الحضر أو المخيم وفقاً لما هو معتمد لدى وزارة الحكم المحلي.
3. مخيم: كافة التجمعات التي يطلق عليها اسم مخيم، وتدار من قبل وكالة الغوث الدولية.

#### التعداد:

هو العملية الكلية لتخطيط وجمع وتصنيف وتقييم ومعالجة ونشر وتحليل البيانات الإحصائية حسب الخصائص الديمغرافية والاقتصادية والاجتماعية ذات العلاقة لأصغر مستوى جغرافي في وقت محدد، ولجميع الأشخاص داخل الدولة والمواطنين المتواجدين خارج حدود الدولة بصفة مؤقتة.

**الأسرة:**

فرد أو مجموعة أفراد تربطهم أو لا تربطهم صلة قرابة، ويقومون في مسكن واحد، ويشتركون في المأكل أو في أي وجه متعلق بترتيبات المعيشة. واستناداً لهذا التعريف فإن الأسرة المعيشية في التعداد تتألف من:

1. أفراد الأسرة الأصليون المتواجدون في مسكن الأسرة ليلة 2017/12/01.
2. الزوار من خارج فلسطين الذين قضوا ليلة 2017/12/01 في مسكن الأسرة (أقارب أو غير أقارب).
3. الزوار من داخل الوطن (يقيمون في الضفة الغربية وقطاع غزة) (الأسرة بأكملها) إذا كانت ستقضي الفترة من 01-2017/12/24 مع الأسرة.
4. الخدم والسائقون والطباخون ومن في حكمهم الذين يعملون لدى الأسرة، ويقومون معها بصفة معتادة.
5. المواليد الجدد الذين ولدوا قبل ليلة 2017/12/01 وما زالوا على قيد الحياة ليلة 2017/12/01، سواء كانوا مع الأسرة أو ما زالوا في المستشفى.
6. الأفراد المقيمون مع الأسرة والذين قضوا ليلة 2017/12/01 مع الأسرة وتوفوا بعد ليلة 2017/12/01.
7. الأفراد المقيمون مع الأسرة ولكنهم لم يتواجدوا ليلة 2017/12/01 مع الأسرة وتضم الفئات التالية:-
  - أفراد الأسرة الذين قضوا ليلة 2017/12/01 في زيارة أسرة أخرى داخل فلسطين.
  - المشتغلون في نوبات/ وريديات عمل ليلية في المصانع أو المستشفيات أو المطارات أو في المعابر أو غيرها من أماكن العمل.
  - أفراد الأسرة الذين قضوا ليلة 2017/12/01 مسافرين على الطرق العامة داخل فلسطين.
  - صيادو الأسماك الذين قضوا ليلة 2017/12/01 على المراكب والسفن في المياه الإقليمية.
  - أفراد الأسرة العاملون في الأجهزة الأمنية أينما كان مكان تواجدهم ليلة 2017/12/01.
  - أفراد الأسرة المقيمون مع الأسرة والذين تصادف وجودهم خارج فلسطين بصفة مؤقتة ولمدة أقل من سنة بغرض العمل والعودة كل سنة بشكل معتاد أو لقضاء بعض الأعمال أو السياحة أو الزيارة أو الحج أو العمرة أو العلاج أو لأي سبب آخر.
  - المرضى الذين قضوا ليلة 2017/12/01 في المستشفيات ومرافقيهم وكذلك الأفراد الذين قضوا ليلة 2017/12/01 في أماكن الحجز والتوقيف في الشرطة وما شابه ذلك.
  - الافراد الذين قضوا ليلة 2017/12/01 في دور العبادة (كالمساجد والكنائس).
  - أفراد الأسرة الفلسطينيين المقيمون معها عادة وتواجدوا ليلة 2017/12/01 في أحد الفنادق داخل فلسطين.
  - الطلبة الذين يدرسون في الخارج بغض النظر عن فترة التغيب في الخارج.
  - الطلبة الذين يدرسون في الجامعات والمعاهد والمراكز داخل فلسطين وبصرف النظر عن مكان تواجدهم ليلة 2017/12/01.
  - الأفراد الأسرى والمعتقلين في السجون الإسرائيلية بغض النظر عن مدة اعتقالهم.
  - الأفراد الذين يقيمون مع الأسرة بصورة معتادة لكن تصادف عدم تواجدهم مع أسرهم ليلة 2017/12/01 لأي سبب.

وقد استثنى من قائمة أفراد الأسرة الفئات التالية:

1. الأفراد الذين توفوا قبل ليلة 2017/12/01.
2. الأفراد الذين ولدوا بعد ليلة 2017/12/01.

3. الأفراد المتواجدون ليلة 2017/12/01 بصفة معتادة كنزلاء في دور العجزة، ودور الأيتام، ومصحات الأمراض النفسية، والسجون الفلسطينية، حيث تم عد جميع من يقيم بهذه الأماكن في أماكن تواجدهم.

#### وتقسم الأسر التي تم عدّها إلى:

1. أسرة خاصة: هي الأسرة التي ينطبق عليها تعريف الأسرة السابق الذكر.
2. مسكن عام (أسرة جماعية): وهي الأسر التي تم عدّها في الأماكن التي ينطبق عليها تعريف المسكن العام السابق الذكر وتسمى أيضاً أسر المؤسسات.

#### الأسرة الفلسطينية:

هي الأسرة الخاصة التي تكون فيها جنسية رب الأسرة فلسطيني. أما الأسرة غير الفلسطينية فهي الأسرة التي تكون فيها جنسية رب الأسرة غير فلسطيني بغض النظر عن جنسية باقي الأفراد.

#### أنواع الأسر الخاصة:

تقسم الأسر الخاصة (المعيشية) حسب تركيبها الأسري إلى الأنواع التالية:

1. أسرة من فرد واحد: وهي الأسرة التي تتكون من شخص واحد فقط.
2. أسرة نووية: وهي الأسر المعيشية التي تتكون كافةً من نواة أسرية واحدة، وتتشكل من أسرة مؤلفة من زوجين فقط أو من زوجين مع ابن أو ابنة (بالدم فقط وليس بالتبني) أو أكثر أو أب (رب الأسرة) لديه ابن أو ابنة أو أكثر أو أم (رب الأسرة) لديها ابن أو ابنة أو أكثر، مع عدم وجود أي شخص من الأقرباء الآخرين أو من غيرهم.
3. أسرة ممتدة: هي الأسر المكونة من أسرة نووية أو أكثر مع وجود أفراد آخرين يعيشون معهم وتربطهم علاقة بتلك الأسرة.
4. أسرة مركبة: هي الأسرة المكونة من أسرة نووية أو أكثر مع وجود فرد أو أفراد يعيشون معها ولا تربطهم علاقة قرابة بهذه الأسرة.

#### الجنس:

يصنف الجنس إلى ذكر أو أنثى.

#### العمر بالسنوات الكاملة:

يعرف العمر على أنه الفترة الزمنية بين تاريخ الميلاد ولحظة الإسداد الزمني للتعداد معبراً عنه بالسنوات الكاملة.

#### حالة اللجوء:

حالة اللجوء خاصة بالفلسطينيين الذين هجروا من فلسطين التي احتلتها إسرائيل عام 1948 وتشمل الأبناء الذكور منهم وأحفادهم.

#### تصنيف إلى:

1. لاجئ مسجل: إذا كان الفرد لاجئاً وله اسم مسجل في بطاقة التسجيل (المؤن) الصادرة عن وكالة الغوث.
2. لاجئ غير مسجل: إذا كان الفرد لاجئاً إلا أنه غير مسجل في بطاقة وكالة الغوث (المؤن) لأي سبب كان.
3. ليس لاجئاً: هو كل فلسطيني ليس لاجئاً مسجلاً أو لاجئاً غير مسجل.

**العامل:**

هو الفرد الذي عمره 7 سنوات فأكثر والذي باشر عملاً معيناً ولو لساعة واحدة خلال الفترة المرجعية سواء كان لحسابه أو لحساب الغير، باجر أو بدون اجر أو في مصلحة العائلة أو كان غائب عن عمله بشكل مؤقت (بسبب المرض، عطلة، توقف مؤقت أو أي سبب آخر)، ويصنف العاملون حسب عدد ساعات العمل الأسبوعية إلى عاملين (1-14) ساعة، عاملين 15 ساعة فأكثر وكذلك الأفراد الغائبون عن أعمالهم بسبب المرض، أو إجازة مدفوعة الأجر، أو إغلاق أو إضراب أو توقيف مؤقت وما شابه ذلك.

**العلاقة بقوة العمل:**

هي حالة الفرد العملية من حيث كونه داخل أو خارج القوة العاملة وتصنف كالاتي:

1. **عامل من 1-14 ساعة:** هو الفرد الذي عمره (7 سنوات فأكثر) وينطبق عليه مفهوم العمل ويعمل عادة من 1-14 ساعة في الأسبوع.
2. **عامل من 15-34 ساعة:** هو الفرد الذي عمره (7 سنوات فأكثر) وينطبق عليه مفهوم العمل ويعمل عادة من 15-34 ساعة في الأسبوع.
3. **عامل من 35-45 ساعة خلال الأسبوع:** هو الفرد الذي عمره (7 سنوات فأكثر) وينطبق عليه مفهوم العمل ويعمل عادة من 35-45 ساعة في الأسبوع.
4. **عامل 46 ساعة فأكثر:** هو الفرد الذي عمره (7 سنوات فأكثر) وينطبق عليه مفهوم العمل ويعمل عادة 46 ساعة فأكثر في الأسبوع.
5. **لا يعمل ويريد العمل - سبق له العمل وبحث عن عمل خلال 4 أسابيع الماضية:** الفرد الذي عمره (7 سنوات فأكثر) وسبق له العمل لمدة تزيد عن اسبوعين بشكل متواصل خلال فترة ماضية، بمعنى أن هذا الفرد لم يعمل ولو لساعة واحدة خلال فترة الإسناد الزمني (الاسبوع الماضي ليلية الإسناد الزمني) بالرغم من انه يريد العمل، ولديه الرغبة في العمل أو الحاجة له وبحث عنه خلال 4 أسابيع الماضية بشكل جاد باتباعه أحد طرق البحث عن العمل وهي التسجيل في مكاتب الاستخدام، أو التسجيل في نقابة العاملين، أو مراجعة الأصدقاء أو الأقارب، أو مراجعة شخصية لاماكن العمل، أو قراءة الجريدة بهدف الحصول على فرصة عمل، أو بحث عن مبنى أو ارض أو آلات أو أجهزة بغرض إنشاء مشروع خاص، أو تدبير موارد مالية. مع ملاحظة أن هذه الفئة هي الفئة التي عملت في السابق لمدة أسبوعين بشكل متواصل خلال السنوات الثلاثة السابقة.
6. **لا يعمل ويريد العمل - لم يسبق له العمل وبحث عن عمل خلال 4 أسابيع الماضية:** هو الفرد الذي عمره (7 سنوات فأكثر) لم يسبق له العمل خلال أي فترة سابقة ولم يعمل ولو لساعة واحدة خلال فترة الإسناد ولديه الرغبة في العمل أو الحاجة له وبحث عنه 4 أسابيع الماضية بشكل جاد باتباعه أحد طرق البحث عن العمل وهي التسجيل في مكاتب الاستخدام، أو التسجيل في نقابة العاملين، أو مراجعة الأصدقاء أو الأقارب، أو مراجعة شخصية لاماكن العمل، أو قراءة الجريدة بهدف الحصول على فرصة عمل، أو بحث عن مبنى أو ارض أو آلات أو أجهزة بغرض إنشاء مشروع خاص، أو تدبير موارد مالية.

**لا يعمل ولا يريد العمل:** الأفراد الذي أعمارهم (7 سنوات فأكثر) ولا ينطبق عليهم مفهوم العاملين أو العاطلين عن العمل، ويتم تصنيفهم خارج القوى العاملة، بمعنى أن هذا الفرد لم يعمل ولو لساعة واحدة خلال فترة الإسناد الزمني، ولم يبحث عن عمل ولا يرغب في العمل ويندرج تحت هذا التعريف:

7. **التفرغ للدراسة/ التدريب:** هو الفرد الذي عمره (7 سنوات فأكثر) والذي يواظب على دراسة منتظمة بهدف الحصول على مؤهل علمي وغير مرتبط بعمل معين خلال فترة الإسناد، وتجدر الإشارة هنا إلى أن الأعمال المنزلية والهوايات لا تدخل ضمن العمل.
8. **التفرغ لأعمال المنزل:** هي الأنتى التي عمرها (7 سنوات فأكثر) غير العاملة والقادرة على العمل ولا تبحث عنه وغير المنتظمة في دراسة معينة وتقوم بأعمال المنزل بهدف خدمة الأسرة ولا يشمل ذلك خدمة بيوت الغير مقابل أجر نقدي أو عيني إذ أن هذا النوع من الخدمة يعتبر ضمن العمل.
9. **العجز/كبر السن/مرض:** هو الفرد الذي لا يمكنه مباشرة أي نوع من العمل بسبب إصابته بمرض مزمن أو بسبب أية إعاقة، وتشمل هذه الفئة أيضا جميع الأفراد غير القادرين على العمل بسبب تقدمهم في السن.
10. **وجود إيراد:** إذا كان الفرد قادراً على العمل ولكنه لا يعمل ولا يرغب في العمل ولا يبحث عنه وذلك لوجود إيراد له من عقارات.
11. **تقاعد:** اذا كان الفرد قادراً على العمل ولكنه لا يعمل ولا يرغب في العمل ولا يبحث عنه وذلك لحصوله على تقاعد.
12. **أخرى:** تشمل أي فرد لم ينطبق عليه جميع ما ذكر سابقا مثل، المسجون، أو الفرد القادر على العمل إلا أنه لا يرغب به ولا يبحث عنه وليس له إيراد من جهة أخرى مثل الأبناء والبنات غير الملتحقين بالمدارس ولا تنطبق عليهم أي حالة مما سبق.

### المسكن (الوحدة السكنية):

هو مكان مستقل ومنفصل للسكن (مبنى أو جزء من مبنى) معد لإقامة أسرة معيشية واحدة، أو وحدة سكنية غير معدة للسكن لكنها مشغولة كمسكن لأسرة معيشية وقت التعداد. وقد تكون الوحدة السكنية مشغولة أو خالية، وقد تكون وحدة سكنية غير تقليدية مسكونة أو أي مكان آخر مسكوناً كمسكن لأسرة معيشية في وقت التعداد. وتشمل هذه الفئة مساكن من مختلف المستويات من حيث ديمومتها وصلاحياتها للسكن.

### نوع المسكن:

يقصد بنوع المسكن الشكل الهندسي أو المعماري للمسكن. والذي قد يكون فيلا، أو دار، أو شقة، أو غرفة مستقلة، أو أي شكل آخر. مثل (براكية أو خيمة...الخ).

1. **فيلا:** هي مبنى قائم بذاته مشيد من الحجر النظيف عادة، ومعد أصلاً لسكن أسرة واحدة عادة، ويتكون من طابق واحد بجناحين أو من طابقين أو أكثر، يصل بينهما درج داخلي، ويخصص أحد الأجنحة في حالة الطابق الواحد أو الطابق الثاني للنوم، والجناح الآخر أو الطابق الأرضي للاستقبال والمطبخ والخدمات بمختلف أنواعها، كما يتوفر في الغالب للفيلا حديقة تحيط بها بغض النظر عن مساحتها بالإضافة إلى سور يحيط بها من الخارج، وكراج للسيارة كما يغطي السطح العلوي للفيلا بمادة القرميد على الأغلب، ويمكن أن يوجد ضمن حدود الفيلا أحد المباني أو الملاحق ويكون من مكوناتها.
2. **دار:** مبنى معد أصلاً لسكن أسرة واحدة أو أكثر، وقد تتكون الدار من طابق واحد أو طابقين تستغلها أسرة واحدة، وقد تكون الدار مقسمة إلى وحدات سكنية منفصلة كل منها تشمل المرافق الخاصة بها ويقدم بكل منها أسرة مستقلة، فيعتبر كل مسكن شقة.

3. **شقة:** هي جزء من دار أو عمارة تتكون من غرفة أو أكثر مع المرافق من مطبخ وحمام ومرحاض، ويقفل عليها جميعاً باب خارجي، وهي معدة لسكن أسرة واحدة، ويمكن الوصول إليها عن طريق درج أو ممر يؤدي إلى الطريق العام.
4. **غرفة مستقلة:** هي غرفة قائمة بذاتها ليس بها مرافق بل تشترك عادة مع غيرها من الغرف في المرافق (مطبخ - حمام - مرحاض) وهي معدة أصلاً للسكن.
5. **خيمة:** مبنى قائم بذاته مصنوع من القماش أو الوبر أو الشعر وعادة ما توجد في التجمعات البدوية.
6. **براكية/كرفان/بركس:** هو مبنى قائم بذاته مؤقت وغير تقليدي للسكن، ويتكون من غرفة واحدة أو أكثر وتكون المادة الغالبة للجدران الخارجية والسطح من الزنك (الصاج) أو التلك أو الاسبست، أو البلاستيك المقوى (فيبر كلاس)، أو مبنى يتكون سقفه من المواد السابقة أو الخشب أو ما شابه ومادة البناء للجدران الخارجية من الطوب الإسمنتي ومواد أخرى، وذلك بغض النظر عن استعماله الحالي والمواد التي يثبت بها جدرانه.
7. **أخرى:** مساكن لا يمكن تصنيفها كأحد الأنواع السابقة، مثل الأكواخ والكهوف والمغارات والأكشاك بشرط أن تكون مشغولة بسكن أو عمل وقت التعداد.

#### الغرفة:

بأنها حيز في وحدة سكنية أو مكان آخر للسكن، محاط بجدران تمتد من الأرضية إلى السقف أو السطح، لا تقل مساحتها عن أربعة أمتار مربعة، وتعتبر الشرفات (الفرنديات) المقززة غرفة إذا كانت مساحتها مساوية أو تزيد عن أربعة أمتار مربعة ومستخدمة لأي غرض من الأغراض المعيشية، وتعتبر الصالة غرفة، ولا يعتبر من ضمن الغرف كل من المطبخ والحمام والمرحاض والمرات. كما لا يعتبر من الغرف تلك المخصصة للحيوانات والدواجن وكذلك الغرف المستخدمة للعمل فقط.

#### حيازة المسكن:

يمثل كيفية حيازة الأسرة للمسكن وتكون إحدى الحالات الآتية:

1. **ملك:** إذا كان المسكن ملكاً للأسرة أو لأحد أفرادها الذين يقيمون بالمسكن عادة إقامة معتادة.
2. **مستأجر غير مفروش:** إذا كان المسكن مستأجراً دون أثاث مقابل إيجار يتم دفعه شهرياً أو كل مدة معينة.
3. **مستأجر مفروش:** إذا كان المسكن مستأجراً مع الأثاث والتجهيزات.
4. **دون مقابل:** في حالة حيازة المسكن دون دفع أي مبالغ كأن يكون المالك أب أو أم أو أحد أقارب رب الأسرة أو أحد أفرادها الذين لا يقيمون بالمسكن أو مقدماً من جهة أخرى دون مقابل.
5. **مقابل عمل:** إذا كان المسكن مقدماً للأسرة نتيجة علاقة عمل تربط أحد أفراد الأسرة بجهة العمل دون دفع إيجار، وسواء كانت هذه الجهة تملك المسكن أو تقوم هي بدفع الإيجار للمالك الأصلي.
6. **أخرى:** في حالة حيازة الأسرة للمسكن بأي وسيلة أخرى غير الحالات السابقة.

#### المصدر الرئيسي لمياه الشرب:

وهو المصدر الأكثر استخداماً من قبل الأسرة من أجل الشرب ويكون إحدى الحالات الآتية:

1. **شبكة مياه عامة متصلة بالمسكن:** وهي وصول المياه عبر أنابيب شبكة المياه إلى داخل المسكن (بواسطة تمديدات الأنابيب الداخلية) واتصالها بوحدة أو أكثر من الحنفيات، على سبيل المثال، في المطبخ و/ أو الحمام.

2. **بئر ارتوازي محمي/ ينبوع محمي:** البئر هو حفرة عميقة بالأرض حفرت أو شقت بهدف الوصول للمياه الجوفية، حيث يمكن استخراج الماء منه باستخدام مضخة أو وسائل أخرى. **والينبوع** يقصد به تدفق المياه الجوفية تلقائياً من الأرض وقد يكون في حفرة أو تدفق سطحي. وفي كلا الحالتين فان البئر المحمي أو الينبوع المحمي من الأوساخ مثل فضلات الطيور والحشرات وغيرها من الملوثات الصحية بحيث يكون مفصول عن الملوثات الخارجية ومغطى بحيث لا يمكن دخول أي ملوث إليه.
3. **بئر ارتوازي غير محمي/ ينبوع غير محمي:** هو البئر أو الينبوع دون وجود غطاء يمنع وصول الطيور والأوساخ أو أي ملوثات أخرى لسطح المياه، ويكون معرضاً أكثر للملوثات الصحية.
4. **مياه تجميع الأمطار:** يقصد بها مياه الأمطار التي تُجمع من على أسطح المنازل أو غيره وتُجمع في آبار أو خزانات، ولا تعتبر المياه الجوفية مياه تجميع أمطار، بحيث يعتبر المصدر الرئيسي لهذه المياه هو مياه الأمطار، وفي حال تم تزويد هذا البئر من مصادر أخرى (تنكات، آبار ارتوازية، ينابيع، شبكة مياه عامة).
5. **صهريج/ تنك/ عربة تجر صهريج صغير:** يقصد بها الشاحنات الكبيرة أو الصغيرة أو التي تجرها الحيوانات أو أي وسيلة لنقل المياه باستخدام خزانات ناقلة للماء للوحدة السكنية بغض النظر عن مكان تخزين المياه في الوحدة السكنية.
6. **مياه زجاجات معدنية:** هي المياه المشتراة في زجاجات أو جالونات محكمة الإغلاق، ولا يقصد به تخزين مياه المنزل في زجاجات أو جالونات.
7. **حنفية عامة:** مصدر من مصادر المياه من خلال حنفية متوفرة للعامة وتكون بالعادة موجودة في ساحة عامة أو مكان عام.
8. **أخرى:** في حال المصدر الرئيسي لمياه الشرب أخرى غير الحالات السابقة.

#### الكهرباء:

اتصال المسكن بالكهرباء وقد صنفت على النحو التالي:

1. **شبكة عامة:** إذا كان المسكن متصلاً بالشبكة العامة للكهرباء، التابعة لشركة الكهرباء أو للمجلس البلدي أو القروي.
2. **مولد خاص:** إذا كان مصدر الكهرباء مولداً خاصاً يملكه صاحب المسكن أو مجموعة من الأفراد.
3. **لا يوجد:** في حالة عدم اتصال المسكن بالكهرباء.

#### نوع المراض الذي تستخدمه الأسرة:

أنواع المراض الذي تستخدمه الأسرة.

1. **مراض متصل بشبكة مجاري عامة:** شبكة مجاري عامة صممت للتخلص من الفضلات البشرية والمياه العادمة من الوحدة السكنية الى خارج البيئة المحيطة بالمنزل، وهي تشمل على انابيب ومناهل ومضخات وآليات للتخلص من الفضلات.
2. **مراض متصل بحفرة امتصاصية:** وهي حفرة في الارض بهدف تجميع الفضلات البشرية والمياه العادمة، وجدرانها فيها ثقوب او فتحات تمكنها من تسريب المياه إلى الأرض المحيطة بها.
3. **مراض متصل بحفرة صماء:** وهي حفرة في الارض بهدف تجميع الفضلات البشرية والمياه العادمة، وجدرانها غير قابلة لتسريب المياه إلى الأرض المحيطة بها.

4. **مرحاض متصل بمصرف مفتوح:** وهو اتصال المصارف المنزلية بمنطقة خارج المنزل وليس الى شبكة عامة او حفرة (في الواد مثلاً).

5. **لا يوجد مرحاض، في البرية، في الحقل:** ليس في المسكن مرحاض.

6. **أخرى:** إذا كان نوع المرحاض الذي يستخدمه أفراد الاسرة غير ما ذكر أعلاه.

## 2.1 التصنيفات

اعتمد في عملية معالجة ونشر البيانات الاحصائية على التصنيفات المعتمدة والمستخدمه في الجهاز وفق المعايير الدولية وبما يتلاءم مع الخصوصية الفلسطينية، حيث تم اعتماد الدليل التالي:

1. دليل التجمعات السكانية الفلسطينية، 2017

## الفصل الثاني

### النتائج الرئيسية

يعرض هذا الفصل النتائج الرئيسية لأبرز المؤشرات الخاصة بالمسكن وظروفه في محافظة جنين استناداً لنتائج التعداد العام للسكان والمساكن والمنشآت في فلسطين والذي نفذ خلال الفترة (2017/12/1 - 2017/12/24).

#### 1.2 أعداد المساكن المأهولة

تشير النتائج النهائية إلى أن عدد المساكن المأهولة في محافظة جنين قد بلغ 65,495 مسكناً مأهولاً، بما نسبته 11.0% من مساكن الضفة الغربية، وتتوزع هذه المساكن على الحضر والريف والمخيمات بنسبة 61.5% و 35.1% و 3.4% على التوالي. (انظر/ي جدول 2).

وبلغت نسبة الزيادة في أعداد المساكن المأهولة في المحافظة 40.7% مقارنة مع بيانات تعداد عام 2007.

أما عدد الأفراد القاطنين في مساكن مأهولة في محافظة جنين فقد بلغ 308,088 فرداً بزيادة مقدارها 22.4% عن بيانات تعداد عام 2007. (انظر/ي جدول 5).

عدد المساكن المأهولة والأفراد في محافظة جنين للسنوات 1997، 2007، 2017 (بالآلاف)

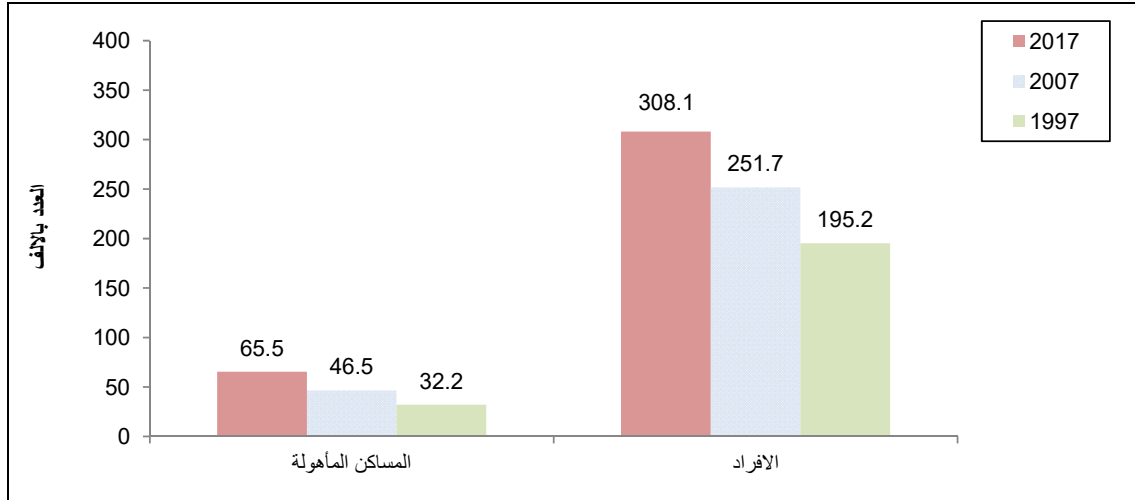

## 2.2 المساكن المأهولة حسب نوع المسكن

**63% من المساكن المأهولة تصنف على أنها دار**

أظهرت النتائج أن هناك 41,009 مسكناً مأهولاً في محافظة جنين يصنف على أنه دار بما نسبته 62.6% من إجمالي المساكن المأهولة، وعدد المساكن المأهولة المصنفة شقة بلغت 23,246 مسكناً بما نسبته 35.5%، وعدد المساكن المأهولة المصنفة فيلا بلغت 909 مساكن بما نسبته 1.4%، وعدد المساكن المأهولة المصنفة على أنها غرفة مستقلة بلغت 225 مسكناً بما نسبته 0.3%. (انظر/ي جدول 3).

التوزيع النسبي للمساكن المأهولة في محافظة جنين حسب نوع المسكن، 2017

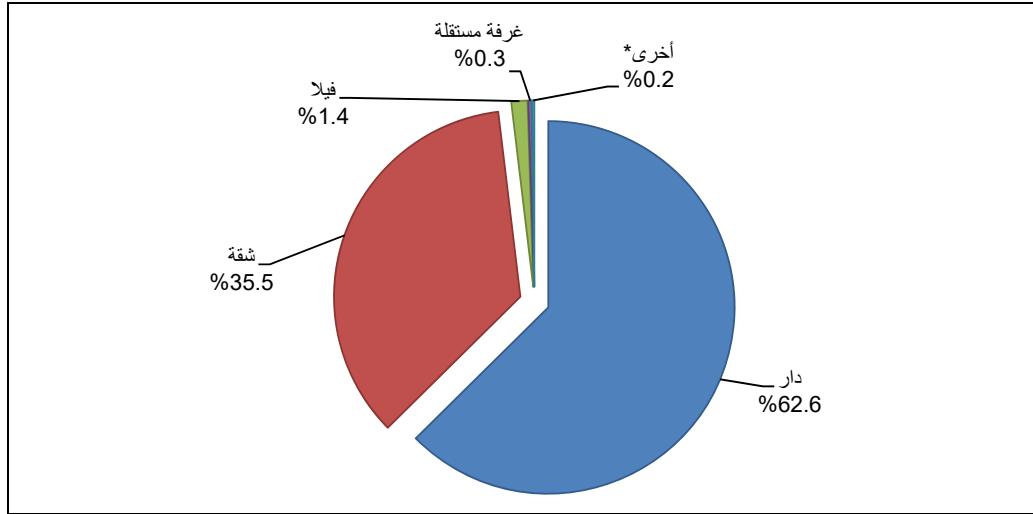

\*أخرى تشمل: خيمة، براكية، كرفان، بركس، أخرى

## 3.2 المساكن المأهولة حسب حيازة المسكن

**91% من المساكن المأهولة تعود ملكيتها لأحد أفراد الأسرة**

أظهرت نتائج التعداد أن غالبية المساكن المأهولة في محافظة جنين تعود ملكيتها لأحد أفراد الأسرة، حيث بلغ عددها 59,653 مسكناً وتشكل ما نسبته 91.1% من إجمالي عدد المساكن المأهولة، وبلغ عدد المساكن المأهولة التي حيازتها مستأجرة غير مفروشة 3,196 مسكناً أي ما نسبته 4.9%، وعدد المساكن المأهولة التي حيازتها مستأجرة مفروشة بلغت 90 مسكناً بما نسبته 0.1%، بينما بلغت المساكن المأهولة والتي حيازتها دون مقابل 2,447 مسكناً وبنسبة مقدارها 3.8%، والمساكن المأهولة التي حيازتها مقابل عمل وأخرى 81 مسكناً وبنسبة 0.1% من إجمالي المساكن المأهولة. (انظر/ي جدول 25).

## التوزيع النسبي للمساكن المأهولة في محافظة جنين حسب حيازة المسكن، 2017

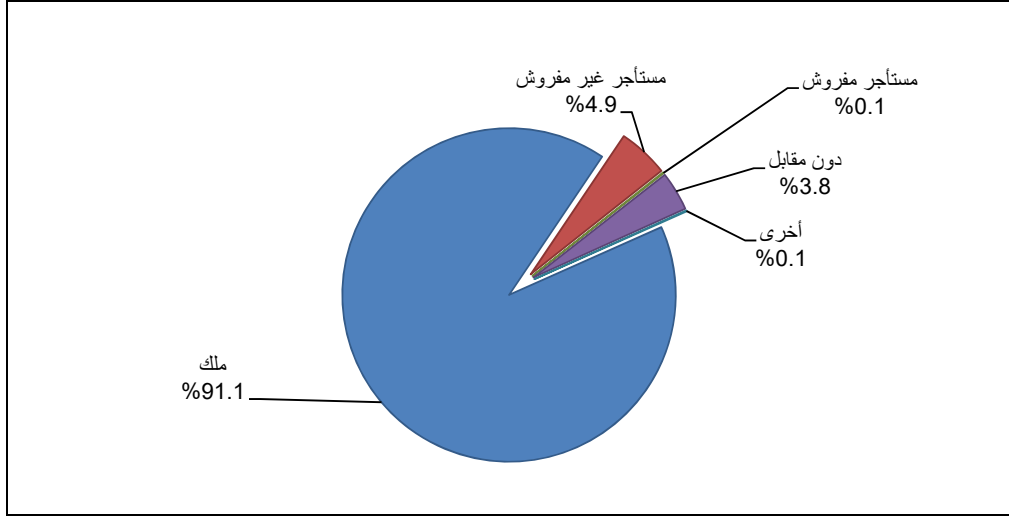

\* أخرى تشمل مقابل عمل وأخرى

## 4.2 كثافة السكن

## المخيمات هي الأعلى من حيث كثافة السكن

بلغ متوسط كثافة السكن (عدد الأفراد في الغرفة) في محافظة جنين وحضرها 1.3 فرد لكل غرفة، مقابل 1.2 فرد لكل غرفة في ريف المحافظة، و1.5 فرد لكل غرفة في المخيمات. وتشير البيانات أيضا أن 3.5% من الأسر تسكن في مساكن ذات كثافة سكنية تبلغ 3 أفراد أو أكثر للغرفة، وبلغت هذه النسبة 3.0% في الحضر مقابل 3.8% في الريف، وترتفع إلى 9.2% في المخيمات. (انظر/ي جدول 32).

## 5.2 المصدر الرئيسي لمياه الشرب

## 91% من الأسر تستخدم مصدر مياه شرب آمن

تشكل الشبكات العامة المصدر الرئيسي لمياه الشرب لـ 54,824 أسرة في محافظة جنين بواقع 34,826 أسرة في الحضر، و17,806 أسر في الريف، و2,192 أسرة في المخيمات. (انظر/ي جداول 7).

أما نسبة الأسر التي تستخدم مصدر مياه شرب آمن (شبكة مياه عامة متصلة بالمسكن، حنفية عامة، بئر ارتوازي (محمي)، ينبوع محمي، مياه تجميع الأمطار، ومياه زجاجات معدنية) فبلغت 90.8% بواقع 94.3% في الحضر و83.7% في الريف، و99.7% في المخيمات. (انظر/ي جداول 6).

## عدد المساكن المأهولة في محافظة جنين حسب المصدر الرئيسي لمياه الشرب، 2017

عدد المساكن المأهولة	المصدر الرئيسي لمياه الشرب
54,824	شبكة مياه عامة متصلة بالمسكن
5,821	صهريج/تتك/عربة تجر صهريج صغير
3,074	بئر ارتوازي (محمي)/ ينبوع (محمي)
933	مياه تجميع الامطار
593	مياه زجاجات معدنية
193	بئر ارتوازي (غيرمحمي)/ ينبوع (غير محمي)
28	اخرى
1	حنفية عامة

## 6.2 المساكن المأهولة حسب الاتصال بالكهرباء

بينت نتائج التعداد أن غالبية المساكن المأهولة في محافظة جنين مزودة بالكهرباء عن طريق الشبكة العامة، حيث شكلت ما نسبته 99.9% من إجمالي المساكن المأهولة وقد بلغ عدد هذه المساكن 65,401 مسكناً، فيما بلغت نسبة المساكن التي تستخدم المولد الخاص للتزود بالكهرباء 0.1% (41 مسكناً)، أما المساكن المأهولة غير المتصلة بالكهرباء فبلغت 25 مسكناً. (انظر/ي جدول 9).

## 7.2 المساكن المأهولة حسب نوع المراض المستخدم

تشير النتائج إلى أن نسبة المساكن المأهولة في محافظة جنين، التي تستخدم أسرها مراض متصل بحفرة امتصاصية او صماء بلغت 84.1%، فيما بلغت نسبة المساكن المأهولة التي مراضها متصل بشبكة مجاري عامة 15.8%، أما المساكن المأهولة التي تستخدم أسرها مراض متصل بمصرف مفتوح أو لا يوجد فيها مراض فبلغت نسبتها 0.1%. (انظر/ي جدول 11).

## التوزيع النسبي للمساكن المأهولة في محافظة جنين حسب نوع المراض الذي تستخدمه الأسرة، 2017

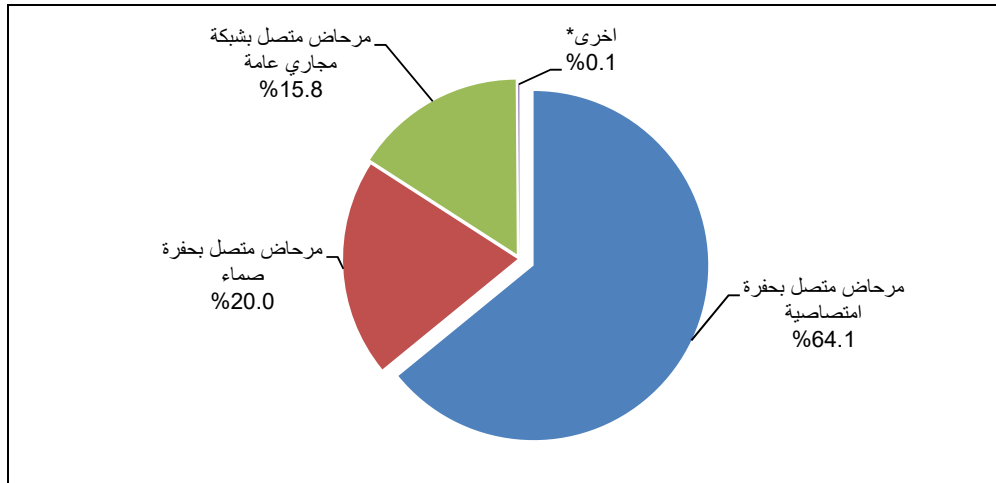

\* اخرى تشمل: مرحاض متصل بمصرف مفتوح، ولا يوجد مراض (في البرية، في الحقل)، وأنواع أخرى

## 8.2 توفر السلع المعمرة ووسائل تكنولوجيا المعلومات

### السلع المعمرة ووسائل تكنولوجيا المعلومات الأقل توفراً لدى الأسر في مخيمات المحافظة

وفقاً لنتائج التعداد للأسر المبينة خصائصها فإن الغالبية العظمى من الأسر في محافظة جنين يتوفر لديها طباح الغاز/ الكهرياء والثلاجة والغسالة والصحن اللاقط. وأظهرت النتائج أن 35.3% من الأسر في محافظة جنين يتوفر لديها سيارة خاصة، وتفاوتت هذه النسب ما بين 37.2% في الحضر و33.6% في الريف بينما وصلت إلى 17.7% في المخيمات، فيما بلغت نسبة الأسر التي يتوفر لديها تلفزيون شاشة LCD/LED 73.3% في محافظة جنين وعلى مستوى نوع التجمع حضر، ريف، ومخيمات بلغت 75.9%، و69.5%، و67.1% على التوالي. (انظر/ي جداول 37،36)



## الجدول الاحصائية Statistical Tables



جدول 1: مؤشرات مختارة لظروف السكن في محافظة جنين حسب نوع التجمع 1997، 2007، 2017

Table 1: Selected Main Indicators for Housing Conditions in Jenin Governorate by Type of Locality 1997, 2007, 2017

Indicator*	Type of Locality and Year									نوع التجمع والسنة			المؤشر *
	مخيمات Camps			ريف Rural			حضر Urban			محافظة جنين Jenin Governorate			
	2017	2007	1997	2017	2007	1997	2017	2007	1997	2017	2007	1997	
Percentage of Households Living in A House	34.9	27.6	43.7	78.4	64.7	70.7	55.1	47.4	50.8	62.6	52.9	61.5	نسبة الأسر التي تسكن في دار
Percentage of Households Living in Apartment	64.6	71.2	55.7	20.0	33.0	26.8	42.8	49.9	47.4	35.5	44.6	36.3	نسبة الأسر التي تسكن في شقة
Percentage of Households Living in Villa	0.0	0.7	0.1	0.9	1.0	0.5	1.7	1.6	0.6	1.4	1.3	0.5	نسبة الأسر التي تسكن في فيلا
Percentage of Households Living in Owned Housing Units	91.6	91.5	86.3	95.4	90.7	85.1	88.6	83.9	70.7	91.1	86.7	79.6	نسبة الأسر التي تسكن في مساكن ملك
Percentage of Households Living in Rented Housing Units	5.6	3.7	3.3	1.9	3.1	3.5	6.8	7.9	13.9	5.0	5.9	7.5	نسبة الأسر التي تسكن في مساكن مستأجرة
Average Number of Rooms in the Housing Unit	3.0	3.2	3.2	3.7	3.5	3.1	3.7	3.6		3.7	3.5	3.2	متوسط عدد الغرف في المسكن
Percentage of Households Living in Housing Unit with 1-2 Room	29.4	22.0	30.9	12.0	18.4	33.7	10.9	16.8	29.5	11.9	17.6	31.8	نسبة الأسر التي تسكن في مساكن حجمها 1-2 غرفة
Average Housing Density (Number of Persons Per Room)	1.5	1.6	1.9	1.2	1.6	2.0	1.3	1.5	1.8	1.3	1.5	1.9	متوسط كثافة السكن (عدد الأفراد للغرفة)
Percentage of Households Living in Housing Unit with 3 Persons or mor per room	9.2	9.1	19.4	3.8	10.4	24.1	3.0	9.2	21.3	3.5	9.6	22.8	نسبة الأسر التي تسكن في مساكن كثافة السكن فيها 3 افراد او اكثر للغرفة
Percentage of Households who have A kitchen	99.8	98.8	97.6	99.3	97.0	93.7	99.8	97.7	96.4	99.6	97.5	95.0	نسبة الأسر التي لديها مطبخ
Percentage of Households Living in Housing Unit Connection to Public Electricity Network	100	99.6	99.4	99.7	95.9	83.9	99.9	98.5	98.3	99.9	97.6	90.3	نسبة الأسر التي تسكن في مساكن متصلة بشبكة الكهرباء العامة
Percentage of Households who have A Private Car	17.7	11.3	14.5	33.5	14.4	15.6	37.2	19.0	22.6	35.3	16.9	18.2	نسبة الاسر التي يتوفر لديها سيارة خاصة
Percentage of Households who have A Home Library	4.8	10.5	14.5	7.4	14.6	14.0	9.5	18.9	19.3	8.6	17.0	16.1	نسبة الاسر التي يتوفر لديها مكتبة منزلية
Percentage of Households who have A Computer	21.2	43.8	2.1	18.8	33.0	2.0	21.7	40.4	4.3	20.7	37.8	2.9	نسبة الاسر التي يتوفر لديها جهاز حاسوب

\* Percentages include the " not stated"

\* النسب الواردة في الجدول حسب ما يشمل حالات غير مبين

جدول 2: المساكن المأهولة في محافظة جنين حسب نوع التجمع وعدد الغرف في المسكن، 2017

Table 2: Occupied Housing Units in Jenin Governorate by Type of Locality and Number of Rooms in Housing Unit, 2017

Type of Locality	متوسط عدد الغرف Average Number of Rooms	المجموع Total		عدد الغرف في المسكن Number of Rooms in Housing Unit												نوع التجمع
				غير مبين Not Stated		+5		4		3		2		1		
		نسبة %	عدد No.	نسبة %	عدد No.	نسبة %	عدد No.	نسبة %	عدد No.	نسبة %	عدد No.	نسبة %	عدد No.	نسبة %	عدد No.	
Jenin Governorate	3.7	100	65,495	0.0	28	21.1	13,819	35.6	23,311	31.4	20,558	10.3	6,723	1.6	1,056	محافظة جنين
Urban	3.7	100	40,262	0.0	1	21.6	8,708	36.1	14,522	31.4	12,657	9.5	3,823	1.4	551	حضر
Rural	3.7	100	23,024	0.1	26	21.6	4,972	35.8	8,247	30.5	7,023	10.2	2,337	1.8	419	ريف
Camps	3.0	100	2,209	0.0	1	6.3	139	24.5	542	39.7	878	25.5	563	3.9	86	مخيمات

جدول 3: المساكن المأهولة والأفراد في محافظة جنين حسب نوع التجمع ونوع المسكن وعدد الغرف في المسكن، 2017

Table 3: Occupied Housing Units and Persons in Jenin Governorate by Type of Locality, Type of Housing Unit and Number of Rooms in Housing Unit, 2017

Type of Locality and Type of Housing Unit		المجموع Total	عدد الغرف في المسكن					نوع التجمع ونوع المسكن		
			غير مبين Not Stated	+5	4	3	2		1	
<b>Jenin Governorate</b>									محافظة جنين	
Villa	Housing Units	909	0	739	162	8	0	0	مسكن	فيلا
	Persons	5,071	0	4,199	838	34	0	0	أفراد	
House	Housing Units	41,009	0	9,021	14,823	12,605	4,018	542	مسكن	دار
	Persons	198,694	0	49,300	75,198	58,333	14,586	1,277	أفراد	
Apartment	Housing Units	23,246	0	4,058	8,326	7,933	2,674	255	مسكن	شقة
	Persons	103,325	0	20,159	38,943	33,796	9,720	707	أفراد	
Independent Room	Housing Units	225	0	0	0	0	0	225	مسكن	غرفة مستقلة
	Persons	415	0	0	0	0	0	415	أفراد	
Others*	Housing Units	78	0	1	0	12	31	34	مسكن	أخرى*
	Persons	452	0	10	0	75	207	160	أفراد	
Not Stated	Housing Units	28	28	0	0	0	0	0	مسكن	غير مبين
	Persons	131	131	0	0	0	0	0	أفراد	
Total	Housing Units	65,495	28	13,819	23,311	20,558	6,723	1,056	مسكن	المجموع
	Persons	308,088	131	73,668	114,979	92,238	24,513	2,559	أفراد	

جدول 3 (تابع): المساكن المأهولة والأفراد في محافظة جنين حسب نوع التجمع ونوع المسكن وعدد الغرف في المسكن، 2017

Table 3 (Cont.): Occupied Housing Units and Persons in Jenin Governorate by Type of Locality, Type of Housing Unit and Number of Rooms in Housing Unit, 2017

Type of Locality and Type of Housing Unit		المجموع Total	عدد الغرف في المسكن					نوع التجمع ونوع المسكن		
			غير مبين Not Stated	+5	4	3	2		1	
Urban								حضر		
	Villa	Housing Units	691	0	557	129	5	0	0	مسكن فيلا
		Persons	3,827	0	3,140	665	22	0	0	أفراد
House	Housing Units	22,195	0	4,936	8,080	6,835	2,081	263	مسكن دار	
	Persons	108,191	0	27,104	41,314	31,628	7,525	620	أفراد	
Apartment	Housing Units	17,220	0	3,214	6,313	5,808	1,724	161	مسكن شقة	
	Persons	76,331	0	15,833	29,338	24,660	6,083	417	أفراد	
Independent Room	Housing Units	119	0	0	0	0	0	119	مسكن غرفة مستقلة	
	Persons	219	0	0	0	0	0	219	أفراد	
Others*	Housing Units	36	0	1	0	9	18	8	مسكن أخرى*	
	Persons	213	0	10	0	56	120	27	أفراد	
Not Stated	Housing Units	1	1	0	0	0	0	0	مسكن غير مبين	
	Persons	4	4	0	0	0	0	0	أفراد	
Total	Housing Units	40,262	1	8,708	14,522	12,657	3,823	551	مسكن المجموع	
	Persons	188,785	4	46,087	71,317	56,366	13,728	1,283	أفراد	

جدول 3 (تابع): المساكن المأهولة والأفراد في محافظة جنين حسب نوع التجمع ونوع المسكن وعدد الغرف في المسكن، 2017

Table 3 (Cont.): Occupied Housing Units and Persons in Jenin Governorate by Type of Locality, Type of Housing Unit and Number of Rooms in Housing Unit, 2017

Type of Locality and Type of Housing Unit		المجموع Total	عدد الغرف في المسكن					نوع التجمع ونوع المسكن		
			غير مبين Not Stated	+5	4	3	2		1	
Rural									ريف	
	Villa	Housing Units	218	0	182	33	3	0	0	مسكن فيلا
		Persons	1,244	0	1,059	173	12	0	0	أفراد
House	Housing Units	18,042	0	4,027	6,558	5,463	1,751	243	مسكن دار	
	Persons	86,941	0	21,878	32,909	25,231	6,382	541	أفراد	
Apartment	Housing Units	4,600	0	763	1,656	1,554	573	54	مسكن شقة	
	Persons	20,370	0	3,911	7,696	6,529	2,073	161	أفراد	
Independent Room	Housing Units	96	0	0	0	0	0	96	مسكن غرفة مستقلة	
	Persons	172	0	0	0	0	0	172	أفراد	
Others*	Housing Units	42	0	0	0	3	13	26	مسكن أخرى*	
	Persons	239	0	0	0	19	87	133	أفراد	
Not Stated	Housing Units	26	26	0	0	0	0	0	مسكن غير مبين	
	Persons	123	123	0	0	0	0	0	أفراد	
Total	Housing Units	23,024	26	4,972	8,247	7,023	2,337	419	مسكن المجموع	
	Persons	109,089	123	26,848	40,778	31,791	8,542	1,007	أفراد	

جدول 3 (تابع): المساكن المأهولة والأفراد في محافظة جنين حسب نوع التجمع ونوع المسكن وعدد الغرف في المسكن، 2017

Table 3 (Cont.): Occupied Housing Units and Persons in Jenin Governorate by Type of Locality, Type of Housing Unit and Number of Rooms in Housing Unit, 2017

Type of Locality and Type of Housing Unit		المجموع Total	عدد الغرف في المسكن					نوع التجمع ونوع المسكن		
			غير مبين Not Stated	+5	4	3	2		1	
<b>Camps</b>										
Villa	Housing Units	0	0	0	0	0	0	0	مسكن	فيلا
	Persons	0	0	0	0	0	0	0	أفراد	
House	Housing Units	772	0	58	185	307	186	36	مسكن	دار
	Persons	3,562	0	318	975	1,474	679	116	أفراد	
Apartment	Housing Units	1,426	0	81	357	571	377	40	مسكن	شقة
	Persons	6,624	0	415	1,909	2,607	1,564	129	أفراد	
Independent Room	Housing Units	10	0	0	0	0	0	10	مسكن	غرفة مستقلة
	Persons	24	0	0	0	0	0	24	أفراد	
Others*	Housing Units	0	0	0	0	0	0	0	مسكن	أخرى*
	Persons	0	0	0	0	0	0	0	أفراد	
Not Stated	Housing Units	1	1	0	0	0	0	0	مسكن	غير مبين
	Persons	4	4	0	0	0	0	0	أفراد	
<b>Total</b>	<b>Housing Units</b>	<b>2,209</b>	<b>1</b>	<b>139</b>	<b>542</b>	<b>878</b>	<b>563</b>	<b>86</b>	<b>مسكن</b>	<b>المجموع</b>
	<b>Persons</b>	<b>10,214</b>	<b>4</b>	<b>733</b>	<b>2,884</b>	<b>4,081</b>	<b>2,243</b>	<b>269</b>	<b>أفراد</b>	

\*Others include: Tent, Marginal and Caravan\ Barracks

\* اخرى تشمل: خيمة، براكية/كرفان/ بركنس

جدول 4: المساكن المأهولة في محافظة جنين حسب نوع التجمع وعدد الغرف المخصصة للنوم في المسكن، 2017

Table 4: Occupied Housing Units in Jenin Governorate by Type of Locality and Number of Bedrooms in Housing Unit, 2017

Type of Locality	متوسط عدد الغرف المخصصة للنوم  Average Number of Bedrooms	المجموع  Total		عدد الغرف المخصصة للنوم												نوع التجمع
				غير مبين  Not Stated		+5		4		3		2		1		
		نسبة	عدد	نسبة	عدد	نسبة	عدد	نسبة	عدد	نسبة	عدد	نسبة	عدد	نسبة	عدد	
		%	No.	%	No.	%	No.	%	No.	%	No.	%	No.	%	No.	
Jenin Governorate	1.9	100	65,495	0.0	28	0.2	113	1.1	731	19.4	12,731	44.3	29,038	34.9	22,854	محافظة جنين
Urban	1.9	100	40,262	0.0	1	0.2	91	1.3	521	20.0	8,543	50.0	18,368	30.0	12,738	حضر
Rural	1.8	100	23,024	0.1	26	0.1	22	0.9	203	20.0	4,013	40.0	9,889	40.0	8,871	ريف
Camps	1.5	100	2,209	0.0	1	0.0	0	0.3	7	7.9	175	35.4	781	56.4	1,245	مخيمات

جدول 5: المساكن المأهولة والأفراد في محافظة جنين حسب نوع التجمع ونوع المسكن وعدد الغرف المخصصة للنوم في المسكن، 2017

Table 5: Occupied Housing Units and Persons in Jenin Governorate by Type of Locality, Type of Housing Unit and Number of Bedrooms in Housing Unit, 2017

Type of Locality and Type of Housing Unit		المجموع Total	عدد الغرف المخصصة للنوم					نوع التجمع ونوع المسكن	
			غير مبيّن Not Stated	+5	4	3	2		
<b>Jenin Governorate</b>									محافظة جنين
<b>Villa</b>	Housing Units	909	0	53	153	519	154	30	مسكن فيلا
	Persons	5,071	0	334	945	2,949	750	93	أفراد
<b>House</b>	Housing Units	41,009	0	50	409	8,302	18,203	14,045	مسكن دار
	Persons	198,694	0	351	2,744	49,628	94,990	50,981	أفراد
<b>Apartment</b>	Housing Units	23,246	0	10	169	3,909	10,658	8,500	مسكن شقة
	Persons	103,325	0	51	1,107	21,523	51,420	29,224	أفراد
<b>Independent Room</b>	Housing Units	225	0	0	0	0	0	225	مسكن غرفة مستقلة
	Persons	415	0	0	0	0	0	415	أفراد
<b>Others*</b>	Housing Units	78	0	0	0	1	23	54	مسكن أخرى*
	Persons	452	0	0	0	8	165	279	أفراد
<b>Not Stated</b>	Housing Units	28	28	0	0	0	0	0	مسكن غير مبيّن
	Persons	131	131	0	0	0	0	0	أفراد
<b>Total</b>	Housing Units	65,495	28	113	731	12,731	29,038	22,854	مسكن المجموع
	Persons	308,088	131	736	4,796	74,108	147,325	80,992	أفراد

جدول 5 (تابع): المساكن المأهولة والأفراد في محافظة جنين حسب نوع التجمع ونوع المسكن وعدد الغرف المخصصة للنوم في المسكن، 2017

Table 5 (Cont.): Occupied Housing Units and Persons in Jenin Governorate by Type of Locality, Type of Housing Unit and Number of Bedrooms in Housing Unit, 2017

Type of Locality and Type of Housing Unit		المجموع Total	عدد الغرف المخصصة للنوم					نوع التجمع ونوع المسكن	
			غير مبين Not Stated	5	4	3	2		
<b>Urban</b>									<b>حضر</b>
Villa	Housing Units	691	0	44	123	394	111	19	مسكن فيلا
	Persons	3,827	0	285	740	2,197	544	61	أفراد
House	Housing Units	22,195	0	37	253	4,902	10,090	6,913	مسكن دار
	Persons	108,191	0	260	1,663	29,180	52,336	24,752	أفراد
Apartment	Housing Units	17,220	0	10	145	3,246	8,149	5,670	مسكن شقة
	Persons	76,331	0	51	935	17,571	38,757	19,017	أفراد
Independent Room	Housing Units	119	0	0	0	0	0	119	مسكن غرفة مستقلة
	Persons	219	0	0	0	0	0	219	أفراد
Others*	Housing Units	36	0	0	0	1	18	17	مسكن أخرى*
	Persons	213	0	0	0	8	129	76	أفراد
Not Stated	Housing Units	1	1	0	0	0	0	0	مسكن غير مبين
	Persons	4	4	0	0	0	0	0	أفراد
<b>Total</b>	<b>Housing Units</b>	<b>40,262</b>	<b>1</b>	<b>91</b>	<b>521</b>	<b>8,543</b>	<b>18,368</b>	<b>12,738</b>	<b>مسكن المجموع</b>
	<b>Persons</b>	<b>188,785</b>	<b>4</b>	<b>596</b>	<b>3,338</b>	<b>48,956</b>	<b>91,766</b>	<b>44,125</b>	<b>أفراد</b>

جدول 5 (تابع): المساكن المأهولة والأفراد في محافظة جنين حسب نوع التجمع ونوع المسكن وعدد الغرف المخصصة للنوم في المسكن، 2017

Table 5 (Cont.): Occupied Housing Units and Persons in Jenin Governorate by Type of Locality, Type of Housing Unit and Number of Bedrooms in Housing Unit, 2017

Type of Locality and Type of Housing Unit		المجموع Total	عدد الغرف المخصصة للنوم					نوع التجمع ونوع المسكن	
			غير مبين Not Stated	5	4	3	2		
<b>Rural</b>									ريف
Villa	Housing Units	218	0	9	30	125	43	11	مسكن فيلا
	Persons	1,244	0	49	205	752	206	32	أفراد
House	Housing Units	18,042	0	13	153	3,323	7,853	6,700	مسكن دار
	Persons	86,941	0	91	1,055	19,976	41,187	24,632	أفراد
Apartment	Housing Units	4,600	0	0	20	565	1,988	2,027	مسكن شقة
	Persons	20,370	0	0	148	3,323	9,809	7,090	أفراد
Independent Room	Housing Units	96	0	0	0	0	0	96	مسكن غرفة مستقلة
	Persons	172	0	0	0	0	0	172	أفراد
Others*	Housing Units	42	0	0	0	0	5	37	مسكن أخرى*
	Persons	239	0	0	0	0	36	203	أفراد
Not Stated	Housing Units	26	26	0	0	0	0	0	مسكن غير مبين
	Persons	123	123	0	0	0	0	0	أفراد
<b>Total</b>	<b>Housing Units</b>	<b>23,024</b>	<b>26</b>	<b>22</b>	<b>203</b>	<b>4,013</b>	<b>9,889</b>	<b>8,871</b>	مسكن المجموع
	<b>Persons</b>	<b>109,089</b>	<b>123</b>	<b>140</b>	<b>1,408</b>	<b>24,051</b>	<b>51,238</b>	<b>32,129</b>	أفراد

جدول 5 (تابع): المساكن المأهولة والأفراد في محافظة جنين حسب نوع التجمع ونوع المسكن وعدد الغرف المخصصة للنوم في المسكن، 2017

Table 5 (Cont.): Occupied Housing Units and Persons in Jenin Governorate by Type of Locality, Type of Housing Unit and Number of Bedrooms in Housing Unit, 2017

Type of Locality and Type of Housing Unit		المجموع Total	عدد الغرف المخصصة للنوم					نوع التجمع ونوع المسكن				
			غير مبين Not Stated	5	4	3	2			1		
Camps												
	Villa	Housing Units	0	0	0	0	0	0	0	0	0	مخيمات فيلا
	Persons	0	0	0	0	0	0	0	0	0	0	أفراد
House	Housing Units	772	0	0	3	77	260	432				دار
	Persons	3,562	0	0	26	472	1,467	1,597				أفراد
Apartment	Housing Units	1,426	0	0	4	98	521	803				شقة
	Persons	6,624	0	0	24	629	2,854	3,117				أفراد
Independent Room	Housing Units	10	0	0	0	0	0	10				غرفة مستقلة
	Persons	24	0	0	0	0	0	24				أفراد
Others*	Housing Units	0	0	0	0	0	0	0				أخرى*
	Persons	0	0	0	0	0	0	0				أفراد
Not Stated	Housing Units	1	1	0	0	0	0	0				غير مبين
	Persons	4	4	0	0	0	0	0				أفراد
Total	Housing Units	2,209	1	0	7	175	781	1,245				المجموع
	Persons	10,214	4	0	50	1,101	4,321	4,738				أفراد

\* Others include: Tent, Marginal and Caravan\ Barracks

\* أخرى تشمل: خيمة، براكية/كرفان/ بركس

جدول 6: المساكن المأهولة والأفراد في محافظة جنين حسب نوع التجمع، استخدام مياه الشرب الآمنة، واستخدام الصرف الصحي المحسن، 2017

**Table 6: Occupied Housing Units and Persons in Jenin Governorate by Type of Locality, Use Improved Drinking Water and Use Improved Sanitation, 2017**

Type of Locality		استخدام الصرف الصحي المحسن** Use Improved Sanitation**	استخدام مياه الشرب الآمنة* Use Improved Drinking Water*	نوع التجمع	
Jenin Governorate	Housing Units	65,428	59,425	مساكن	محافظة جنين
	Persons	307,737	279,441	أفراد	
Urban	Housing Units	40,255	37,975	مساكن	حضر
	Persons	188,749	177,595	أفراد	
Rural	Housing Units	22,965	19,248	مساكن	ريف
	Persons	108,778	91,663	أفراد	
Camps	Housing Units	2,208	2,202	مساكن	مخيمات
	Persons	10,210	10,183	أفراد	

\* Use Improved Drinking Water Sources include: Piped into dwelling, Public tap, Protected Dug well/Protected Spring, rainwater and bottled water.

\* استخدام مياه الشرب الآمنة تشمل المصادر التالية: مصدر شبكة مياه عامة متصلة بالمسكن، حنفية عامة، بئر ارتوازي (محمي)، ينبوع (محمي)، مياه تجميع امطار، مياه زجاجات معدنية.

\*\* Improved Sanitation includes: Flush to piped sewer system, Flush to Septik Porous Tank and Flush to Septik Tight Tank

\*\* الصرف الصحي المحسن يشمل (مرحاض متصل بشبكة مجاري عامة، مرحاض متصل بحفرة امتصاصية أو حفرة صماء).

جدول 7: المساكن المأهولة والأفراد في محافظة جنين حسب نوع التجمع والمصدر الرئيسي لمياه الشرب لدى الأسرة، 2017

Table 7: Occupied Housing Units and Persons in Jenin Governorate by Type of Locality and Main Source of Drinking Water to the Household, 2017

Type of Locality		المجموع Total	المصدر الرئيسي لمياه الشرب Main Source of Drinking Water								نوع التجمع		
			غير مبين Not Stated	اخرى Others	حنفية عامة Public Tap	مياه زجاجات معدنية Bottled Water	صهريج/تنك/عربة تجر صهريج صغير Tanker Truck/Cart With Small Tank	مياه تجمع الامطار Rainwater	بئر ارتوازي (غيرمحمي) بنيوع (غير محمي) Unprotected Dug well/Unprotected Spring	بئر ارتوازي (محمي) بنيوع (محمي) Protected Dug well/Protected Spring			شبكة مياه عامة متصلة بالمسكن Piped Into Dwelling
Jenin Governorate	Housing Units	65,495	28	28	1	593	5,821	933	193	3,074	54,824	مساكن	محافظة جنين
	Persons	308,088	131	138	5	2,463	27,413	4,263	965	14,992	257,718	أفراد	
Urban	Housing Units	40,262	1	24	1	488	2,187	393	75	2,267	34,826	مساكن	حضر
	Persons	188,785	4	114	5	1,999	10,702	1,772	370	11,129	162,690	أفراد	
Rural	Housing Units	23,024	26	4	0	105	3,628	540	118	797	17,806	مساكن	ريف
	Persons	109,089	123	24	0	464	16,684	2,491	595	3,817	84,891	أفراد	
Camps	Housing Units	2,209	1	0	0	0	6	0	0	10	2,192	مساكن	مخيمات
	Persons	10,214	4	0	0	0	27	0	0	46	10,137	أفراد	

جدول 8: المساكن المأهولة والأفراد في محافظة جنين حسب نوع التجمع ونوع المسكن والمصدر الرئيسي لمياه الشرب لدى الأسرة، 2017

Table 8: Occupied Housing Units and Persons in Jenin Governorate by Type of Locality, Type of Housing Unit and Main Source of Drinking Water to the Household, 2017

Type of Locality and Type of Housing Unit		المجموع Total	المصدر الرئيسي لمياه الشرب									نوع التجمع ونوع المسكن	
			غير مبين Not Stated	أخرى Others	حنفية عامة Public Tap	مياه زجاجات معدنية Bottled Water	صهريج/توك/عربة تجر صهريج صغير Tanker Truck/Cart With Small Tank	مياه تجميع الامطار Rainwater	بئر ارتوازي (غيرمحمي) ينوع (غير محمي)	بئر ارتوازي (محمي) ينوع (محمي)	شبكة مياه عامة متصلة بالمسكن Piped Into Dwelling		
<b>Jenin Governorate</b>													محافظة جنين
<b>Villa</b>	<b>Housing Units</b>	909	0	1	0	39	98	11	0	81	679	مساكن	فيلا
	<b>Persons</b>	5,071	0	5	0	216	507	60	0	458	3,825	أفراد	
<b>House</b>	<b>Housing Units</b>	41,009	0	15	0	260	4,807	752	149	2,326	32,700	مساكن	دار
	<b>Persons</b>	198,694	0	76	0	1,059	22,818	3,481	779	11,625	158,856	أفراد	
<b>Apartment</b>	<b>Housing Units</b>	23,246	0	11	1	291	851	164	40	653	21,235	مساكن	شقة
	<b>Persons</b>	103,325	0	56	5	1,180	3,748	715	172	2,866	94,583	أفراد	
<b>Independent Room</b>	<b>Housing Units</b>	225	0	1	0	2	17	6	1	10	188	مساكن	غرفة مستقلة
	<b>Persons</b>	415	0	1	0	7	30	7	2	18	350	أفراد	
<b>Others*</b>	<b>Housing Units</b>	78	0	0	0	1	48	0	3	4	22	مساكن	أخرى*
	<b>Persons</b>	452	0	0	0	1	310	0	12	25	104	أفراد	
<b>Not Stated</b>	<b>Housing Units</b>	28	28	0	0	0	0	0	0	0	0	مساكن	غير مبين
	<b>Persons</b>	131	131	0	0	0	0	0	0	0	0	أفراد	
<b>Total</b>	<b>Housing Units</b>	65,495	28	28	1	593	5,821	933	193	3,074	54,824	مساكن	المجموع
	<b>Persons</b>	308,088	131	138	5	2,463	27,413	4,263	965	14,992	257,718	أفراد	

جدول 8 (تابع): المساكن المأهولة والأفراد في محافظة جنين حسب نوع التجمع ونوع المسكن والمصدر الرئيسي لمياه الشرب لدى الأسرة، 2017

Table 8 (Cont.): Occupied Housing Units and Persons in Jenin Governorate by Type of Locality, Type of Housing Unit and Main Source of Drinking Water to the Household, 2017

Type of Locality and Type of Housing Unit		المجموع Total	المصدر الرئيسي لمياه الشرب Main Source of Drinking Water								نوع التجمع ونوع المسكن		
			غير مبين Not Stated	أخرى Others	حنفية عامة Public Tap	مياه زجاجات معدنية Bottled Water	صهريج/تلك/عربة تجر صهريج صغير Tanker Truck/Cart With Small Tank	مياه تجميع الامطار Rainwater	بئر ارتوازي (غيرمحمي) ينبوع (غير محمي) Unprotected Dug well/Unprotected Spring	بئر ارتوازي (محمي) ينبوع (محمي) Protected Dug well/Protected Spring			شبكة مياه عامة متصلة بالمسكن Piped Into Dwelling
<b>Urban</b>													<b>حضر</b>
Villa	Housing Units	691	0	1	0	25	66	6	0	70	523	مساكن	فيلا
	Persons	3,827	0	5	0	126	347	29	0	390	2,930	أفراد	
House	Housing Units	22,195	0	11	0	188	1,387	306	51	1,629	18,623	مساكن	دار
	Persons	108,191	0	52	0	763	7,029	1,397	267	8,263	90,420	أفراد	
Apartment	Housing Units	17,220	0	11	1	273	707	78	21	561	15,568	مساكن	شقة
	Persons	76,331	0	56	5	1,103	3,156	343	91	2,454	69,123	أفراد	
Independent Room	Housing Units	119	0	1	0	1	4	3	0	4	106	مساكن	غرفة مستقلة
	Persons	219	0	1	0	6	10	3	0	5	194	أفراد	
Others*	Housing Units	36	0	0	0	1	23	0	3	3	6	مساكن	أخرى*
	Persons	213	0	0	0	1	160	0	12	17	23	أفراد	
Not Stated	Housing Units	1	1	0	0	0	0	0	0	0	0	مساكن	غير مبين
	Persons	4	4	0	0	0	0	0	0	0	0	أفراد	
<b>Total</b>	<b>Housing Units</b>	<b>40,262</b>	<b>1</b>	<b>24</b>	<b>1</b>	<b>488</b>	<b>2,187</b>	<b>393</b>	<b>75</b>	<b>2,267</b>	<b>34,826</b>	<b>مساكن</b>	<b>المجموع</b>
	<b>Persons</b>	<b>188,785</b>	<b>4</b>	<b>114</b>	<b>5</b>	<b>1,999</b>	<b>10,702</b>	<b>1,772</b>	<b>370</b>	<b>11,129</b>	<b>162,690</b>	<b>أفراد</b>	

جدول 8 (تابع): المساكن المأهولة والأفراد في محافظة جنين حسب نوع التجمع ونوع المسكن والمصدر الرئيسي لمياه الشرب لدى الأسرة، 2017

Table 8 (Cont.): Occupied Housing Units and Persons in Jenin Governorate by Type of Locality, Type of Housing Unit and Main Source of Drinking Water to the Household, 2017

Type of Locality and Type of Housing Unit		المجموع Total	المصدر الرئيسي لمياه الشرب Main Source of Drinking Water									نوع التجمع ونوع المسكن		
			غير مبين	اخرى	حنفية عامة	مياه زجاجات معدنية	صهريج/بتك/عربة تجر صهريج صغير	مياه تجميع الامطار	بئر ارتوازي (غيرمحمي) ينبوع (غير محمي)	بئر ارتوازي (محمي) ينبوع (محمي)	شبكة مياه عامة متصلة بالمسكن			
			Not Stated	Others	Public Tap	Bottled Water	Tanker Truck/Cart With Small Tank	Rainwater	Unprotected Dug well/Unprotected Spring	Protected Dug well/Protected Spring	Piped Into Dwelling			
<b>Rural</b>														ريف
Villa	Housing Units	218	0	0	0	14	32	5	0	11	156	مساكن	فيلا	
	Persons	1,244	0	0	0	90	160	31	0	68	895	أفراد		
House	Housing Units	18,042	0	4	0	72	3,416	446	98	692	13,314	مساكن	دار	
	Persons	86,941	0	24	0	296	15,772	2,084	512	3,337	64,916	أفراد		
Apartment	Housing Units	4,600	0	0	0	18	142	86	19	87	4,248	مساكن	شقة	
	Persons	20,370	0	0	0	77	582	372	81	391	18,867	أفراد		
Independent Room	Housing Units	96	0	0	0	1	13	3	1	6	72	مساكن	غرفة مستقلة	
	Persons	172	0	0	0	1	20	4	2	13	132	أفراد		
Others*	Housing Units	42	0	0	0	0	25	0	0	1	16	مساكن	أخرى*	
	Persons	239	0	0	0	0	150	0	0	8	81	أفراد		
Not Stated	Housing Units	26	26	0	0	0	0	0	0	0	0	مساكن	غير مبين	
	Persons	123	123	0	0	0	0	0	0	0	0	أفراد		
<b>Total</b>	<b>Housing Units</b>	<b>23,024</b>	<b>26</b>	<b>4</b>	<b>0</b>	<b>105</b>	<b>3,628</b>	<b>540</b>	<b>118</b>	<b>797</b>	<b>17,806</b>	<b>مساكن</b>	<b>المجموع</b>	
	<b>Persons</b>	<b>109,089</b>	<b>123</b>	<b>24</b>	<b>0</b>	<b>464</b>	<b>16,684</b>	<b>2,491</b>	<b>595</b>	<b>3,817</b>	<b>84,891</b>	<b>أفراد</b>		

جدول 8 (تابع): المساكن المأهولة والأفراد في محافظة جنين حسب نوع التجمع ونوع المسكن والمصدر الرئيسي لمياه الشرب لدى الأسرة، 2017

Table 8 (Cont.): Occupied Housing Units and Persons in Jenin Governorate by Type of Locality, Type of Housing Unit and Main Source of Drinking Water to the Household, 2017

Type of Locality and Type of Housing Unit		المجموع Total	المصدر الرئيسي لمياه الشرب Main Source of Drinking Water								نوع التجمع ونوع المسكن		
			غير مبين Not Stated	اخرى Others	حفنية عامة Public Tap	مياه زجاجات معدنية Bottled Water	صهريج/تتك/عربة تجر صهريج صغير Tanker Truck/Cart With Small Tank	مياه تجميع الامطار Rainwater	بئر ارتوازي (غيرمحمي) ينبوع (غير محمي) Unprotected Dug well/Unprotected Spring	بئر ارتوازي (محمي) ينبوع (محمي) Protected Dug well/Protected Spring			شبكة مياه عامة متصلة بالمسكن Piped Into Dwelling
<b>Camps</b>													مخيمات
Villa	Housing Units	0	0	0	0	0	0	0	0	0	0	0	مسكن فيلا
	Persons	0	0	0	0	0	0	0	0	0	0	0	أفراد
House	Housing Units	772	0	0	0	0	4	0	0	5	763	0	مسكن دار
	Persons	3,562	0	0	0	0	17	0	0	25	3,520	0	أفراد
Apartment	Housing Units	1,426	0	0	0	0	2	0	0	5	1,419	0	مسكن شقة
	Persons	6,624	0	0	0	0	10	0	0	21	6,593	0	أفراد
Independent Room	Housing Units	10	0	0	0	0	0	0	0	0	10	0	مسكن غرفة مستقلة
	Persons	24	0	0	0	0	0	0	0	0	24	0	أفراد
Others*	Housing Units	0	0	0	0	0	0	0	0	0	0	0	مسكن أخرى*
	Persons	0	0	0	0	0	0	0	0	0	0	0	أفراد
Not Stated	Housing Units	1	1	0	0	0	0	0	0	0	0	0	مسكن غير مبين
	Persons	4	4	0	0	0	0	0	0	0	0	0	أفراد
<b>Total</b>	<b>Housing Units</b>	<b>2,209</b>	<b>1</b>	<b>0</b>	<b>0</b>	<b>0</b>	<b>6</b>	<b>0</b>	<b>0</b>	<b>10</b>	<b>2,192</b>	<b>0</b>	مسكن المجموع
	<b>Persons</b>	<b>10,214</b>	<b>4</b>	<b>0</b>	<b>0</b>	<b>0</b>	<b>27</b>	<b>0</b>	<b>0</b>	<b>46</b>	<b>10,137</b>	<b>0</b>	أفراد

\* Others include: Tent, Marginal and Caravan\ Barracks

\* اخرى تشمل: خيمة، براكية/كرفان/ بركس

جدول 9: المساكن المأهولة والأفراد في محافظة جنين حسب نوع التجمع واتصال المسكن بالكهرباء ، 2017

Table 9: Occupied Housing Units and Persons in Jenin Governorate by Type of Locality and Connection to Electricity in Housing Unit, 2017

Type of Locality		المجموع Total	الاتصال بالكهرباء Connection to Electricity				نوع التجمع	
			غير مبين Not Stated	لا يوجد No Electricity	مولد خاص Private Generator	شبكة عامة Public Network		
Jenin Governorate	Housing Units	65,495	28	25	41	65,401	مساكن	محافظة جنين
	Persons	308,088	131	123	194	307,640	أفراد	
Urban	Housing Units	40,262	1	7	19	40,235	مساكن	حضر
	Persons	188,785	4	26	80	188,675	أفراد	
Rural	Housing Units	23,024	26	18	22	22,958	مساكن	ريف
	Persons	109,089	123	97	114	108,755	أفراد	
Camps	Housing Units	2,209	1	0	0	2,208	مساكن	مخيمات
	Persons	10,214	4	0	0	10,210	أفراد	

جدول 10: المساكن المأهولة والأفراد في محافظة جنين حسب نوع التجمع ونوع المسكن واتصال المسكن بالكهرباء ، 2017

Table 10: Occupied Housing Units and Persons in Jenin Governorate by Type of Locality, Type of Housing Unit and Connection to Electricity in Housing Unit, 2017

Type of Locality and Type of Housing Unit		المجموع Total	الاتصال بالكهرباء Connection to Electricity				نوع التجمع ونوع المسكن	
			غير مبين Not Stated	لا يوجد No Electricity	مولد خاص Private Generator	شبكة عامة Public Network		
<b>Jenin Governorate</b>								محافظة جنين
<b>Villa</b>	Housing Units	909	0	0	0	909	مساكن	فيلا
	Persons	5,071	0	0	0	5,071	أفراد	
<b>House</b>	Housing Units	41,009	0	2	14	40,993	مساكن	دار
	Persons	198,694	0	6	71	198,617	أفراد	
<b>Apartment</b>	Housing Units	23,246	0	0	12	23,234	مساكن	شقة
	Persons	103,325	0	0	45	103,280	أفراد	
<b>Independent Room</b>	Housing Units	225	0	2	2	221	مساكن	غرفة مستقلة
	Persons	415	0	2	3	410	أفراد	
<b>Others*</b>	Housing Units	78	0	21	13	44	مساكن	أخرى*
	Persons	452	0	115	75	262	أفراد	
<b>Not Stated</b>	Housing Units	28	28	0	0	0	مساكن	غير مبين
	Persons	131	131	0	0	0	أفراد	
<b>Total</b>	Housing Units	65,495	28	25	41	65,401	مساكن	المجموع
	Persons	308,088	131	123	194	307,640	أفراد	

جدول 10 (تابع): المساكن المأهولة والأفراد في محافظة جنين حسب نوع التجمع ونوع المسكن واتصال المسكن بالكهرباء، 2017

Table 10 (Cont.): Occupied Housing Units and Persons in Jenin Governorate by Type of Locality, Type of Housing Unit and Connection to Electricity in Housing Unit, 2017

Type of Locality and Type of Housing Unit		المجموع Total	الاتصال بالكهرباء Connection to Electricity				نوع التجمع ونوع المسكن	
			غير مبين Not Stated	لا يوجد No Electricity	مولد خاص Private Generator	شبكة عامة Public Network		
<b>Urban</b>								حضر
	Villa	Housing Units	691	0	0	0	691	مسكن فيلا
		Persons	3,827	0	0	0	3,827	أفراد
House	Housing Units	22,195	0	0	9	22,186	مسكن دار	
	Persons	108,191	0	0	43	108,148	أفراد	
Apartment	Housing Units	17,220	0	0	8	17,212	مسكن شقة	
	Persons	76,331	0	0	29	76,302	أفراد	
Independent Room	Housing Units	119	0	2	0	117	مسكن غرفة مستقلة	
	Persons	219	0	2	0	217	أفراد	
Others*	Housing Units	36	0	5	2	29	مسكن أخرى*	
	Persons	213	0	24	8	181	أفراد	
Not Stated	Housing Units	1	1	0	0	0	مسكن غير مبين	
	Persons	4	4	0	0	0	أفراد	
<b>Total</b>	<b>Housing Units</b>	<b>40,262</b>	<b>1</b>	<b>7</b>	<b>19</b>	<b>40,235</b>	<b>مسكن المجموع</b>	
	<b>Persons</b>	<b>188,785</b>	<b>4</b>	<b>26</b>	<b>80</b>	<b>188,675</b>	<b>أفراد</b>	

جدول 10 (تابع): المساكن المأهولة والأفراد في محافظة جنين حسب نوع التجمع ونوع المسكن واتصال المسكن بالكهرباء، 2017

Table 10 (Cont.): Occupied Housing Units and Persons in Jenin Governorate by Type of Locality, Type of Housing Unit and Connection to Electricity in Housing Unit, 2017

Type of Locality and Type of Housing Unit		المجموع Total	الاتصال بالكهرباء Connection to Electricity				نوع التجمع ونوع المسكن
			غير مبين Not Stated	لا يوجد No Electricity	مولد خاص Private Generator	شبكة عامة Public Network	
<b>Rural</b>							ريف
Villa	Housing Units	218	0	0	0	218	مسكن فيلا
	Persons	1,244	0	0	0	1,244	أفراد
House	Housing Units	18,042	0	2	5	18,035	مسكن دار
	Persons	86,941	0	6	28	86,907	أفراد
Apartment	Housing Units	4,600	0	0	4	4,596	مسكن شقة
	Persons	20,370	0	0	16	20,354	أفراد
Independent Room	Housing Units	96	0	0	2	94	مسكن غرفة مستقلة
	Persons	172	0	0	3	169	أفراد
Others*	Housing Units	42	0	16	11	15	مسكن أخرى*
	Persons	239	0	91	67	81	أفراد
Not Stated	Housing Units	26	26	0	0	0	مسكن غير مبين
	Persons	123	123	0	0	0	أفراد
<b>Total</b>	<b>Housing Units</b>	<b>23,024</b>	<b>26</b>	<b>18</b>	<b>22</b>	<b>22,958</b>	مسكن المجموع
	<b>Persons</b>	<b>109,089</b>	<b>123</b>	<b>97</b>	<b>114</b>	<b>108,755</b>	أفراد

جدول 10 (تابع): المساكن المأهولة والأفراد في محافظة جنين حسب نوع التجمع ونوع المسكن واتصال المسكن بالكهرباء، 2017

Table 10 (Cont.): Occupied Housing Units and Persons in Jenin Governorate by Type of Locality, Type of Housing Unit and Connection to Electricity in Housing Unit, 2017

Type of Locality and Type of Housing Unit		المجموع Total	الاتصال بالكهرباء Connection to Electricity				نوع التجمع ونوع المسكن	
			غير مبين Not Stated	لا يوجد No Electricity	مولد خاص Private Generator	شبكة عامة Public Network		
<b>Camps</b>								مخيمات
Villa	Housing Units	0	0	0	0	0	0	مسكن فيلا
	Persons	0	0	0	0	0	0	أفراد
House	Housing Units	772	0	0	0	772	772	مسكن دار
	Persons	3,562	0	0	0	3,562	3,562	أفراد
Apartment	Housing Units	1,426	0	0	0	1,426	1,426	مسكن شقة
	Persons	6,624	0	0	0	6,624	6,624	أفراد
Independent Room	Housing Units	10	0	0	0	10	10	مسكن غرفة مستقلة
	Persons	24	0	0	0	24	24	أفراد
Others*	Housing Units	0	0	0	0	0	0	مسكن أخرى*
	Persons	0	0	0	0	0	0	أفراد
Not Stated	Housing Units	1	1	0	0	0	0	مسكن غير مبين
	Persons	4	4	0	0	0	0	أفراد
<b>Total</b>	<b>Housing Units</b>	<b>2,209</b>	<b>1</b>	<b>0</b>	<b>0</b>	<b>2,208</b>	<b>2,208</b>	مسكن المجموع
	<b>Persons</b>	<b>10,214</b>	<b>4</b>	<b>0</b>	<b>0</b>	<b>10,210</b>	<b>10,210</b>	أفراد

\* Others include: Tent, Marginal\ Caravan &amp; Barracks.

\*اخرى تشمل: خيمة، براكية/كرفان/ بركس.

جدول 11: المساكن المأهولة والأفراد في محافظة جنين حسب نوع التجمع ونوع المراض الذي تستخدمه الأسرة، 2017  
**Table 11: Occupied Housing Units and Persons in Jenin Governorate by Type of Locality and Type of Toilet Facility Used by the Household, 2017**

Type of Locality		المجموع Total	نوع المراض الذي تستخدمه الأسرة							نوع التجمع	
			غير مبين Not Stated	أخرى Others	لا يوجد مراض في البرية في الحقل No Facility/Bush/Field	مراض متصل بمصرف مفتوح Flush to Open Drain	مراض متصل بحفرة صماء Flush to Septik Tight Tank	مراض متصل بحفرة امتصاصية Flush to Septik Porous Tank	مراض متصل بشبكة مجاري عامة Flush to Piped Sewer System		
Jenin Governorate	Housing Units	65,495	28	1	32	6	13,071	42,006	10,351	مساكن	محافظة جنين
	Persons	308,088	131	1	178	41	62,056	198,585	47,096	أفراد	
Urban	Housing Units	40,262	1	1	5	0	8,334	24,153	7,768	مساكن	حضر
	Persons	188,785	4	1	31	0	39,119	114,466	35,164	أفراد	
Rural	Housing Units	23,024	26	0	27	6	4,735	17,824	406	مساكن	ريف
	Persons	109,089	123	0	147	41	22,935	83,973	1,870	أفراد	
Camps	Housing Units	2,209	1	0	0	0	2	29	2,177	مساكن	مخيمات
	Persons	10,214	4	0	0	0	2	146	10,062	أفراد	

جدول 12: المساكن المأهولة والأفراد في محافظة جنين حسب نوع التجمع ونوع المسكن ونوع المراض الذي تستخدمه الأسرة، 2017

Table 12: Occupied Housing Units and Persons in Jenin Governorate by Type of Housing Unit, Type of Locality and Type of Toilet Facility Used by the Household, 2017

Type of Locality and Type of Housing Unit		المجموع Total	نوع المراض الذي تستخدمه الأسرة						نوع التجمع ونوع المسكن	
			Type of Toilet Facility Used by the Household							
			غير مبين Not Stated	اخرى Others	لا يوجد مراض في البرية في الحقل No Facility/Bush/Field	مراض متصل بمصرف مفتوح Flush to Open Drain	مراض متصل بحفرة صماء Flush to Septik Tight Tank	مراض متصل بحفرة امتصاصية Flush to Septik Porous Tank		
Jenin Governorate										محافظة جنين
Villa	Housing Units	909	0	0	0	0	143	627	139	مسكن فيلا
	Persons	5,071	0	0	0	0	856	3,480	735	أفراد
House	Housing Units	41,009	0	1	0	3	8,096	29,594	3,315	مسكن دار
	Persons	198,694	0	1	0	20	39,708	143,493	15,472	أفراد
Apartment	Housing Units	23,246	0	0	0	0	4,760	11,613	6,873	مسكن شقة
	Persons	103,325	0	0	0	0	21,305	51,180	30,840	أفراد
Independent Room	Housing Units	225	0	0	1	0	62	142	20	مسكن غرفة مستقلة
	Persons	415	0	0	2	0	118	256	39	أفراد
Others*	Housing Units	78	0	0	31	3	10	30	4	مسكن أخرى*
	Persons	452	0	0	176	21	69	176	10	أفراد
Not Stated	Housing Units	28	28	0	0	0	0	0	0	مسكن غير مبين
	Persons	131	131	0	0	0	0	0	0	أفراد
Total	Housing Units	65,495	28	1	32	6	13,071	42,006	10,351	مسكن المجموع
	Persons	308,088	131	1	178	41	62,056	198,585	47,096	أفراد

جدول 12 (تابع): المساكن المأهولة والأفراد في محافظة جنين حسب نوع التجمع ونوع المسكن ونوع المراض الذي تستخدمه الأسرة، 2017

Table 12 (Cont.): Occupied Housing Units and Persons in Jenin Governorate by Type of Housing Unit, Type of Locality and Type of Toilet Facility Used by the Household, 2017

Type of Locality and Type of Housing Unit		المجموع Total	نوع المراض الذي تستخدمه الأسرة						نوع التجمع ونوع المسكن	
			Type of Toilet Facility Used by the Household							
			غير مبيّن	أخرى	لا يوجد مراض في البرية في الحقل	مراض متصل بمصرف مفتوح	مراض متصل بحفرة صماء	مراض متصل بحفرة امتصاصية		
Not Stated	Others	No Facility/Bush/Field	Flush to Open Drain	Flush to Septik Tight Tank	Flush to Septik Porous Tank	Flush to Piped Sewer System				
<b>Urban</b>										حضر
Villa	Housing Units	691	0	0	0	0	106	451	134	مسكن فيلا
	Persons	3,827	0	0	0	0	616	2,500	711	أفراد
House	Housing Units	22,195	0	1	0	0	4,480	15,425	2,289	مسكن دار
	Persons	108,191	0	1	0	0	21,921	75,580	10,689	أفراد
Apartment	Housing Units	17,220	0	0	0	0	3,708	8,180	5,332	مسكن شقة
	Persons	76,331	0	0	0	0	16,464	36,123	23,744	أفراد
Independent Room	Housing Units	119	0	0	0	0	32	77	10	مسكن غرفة مستقلة
	Persons	219	0	0	0	0	59	145	15	أفراد
Others*	Housing Units	36	0	0	5	0	8	20	3	مسكن أخرى*
	Persons	213	0	0	31	0	59	118	5	أفراد
Not Stated	Housing Units	1	1	0	0	0	0	0	0	مسكن غير مبيّن
	Persons	4	4	0	0	0	0	0	0	أفراد
<b>Total</b>	<b>Housing Units</b>	<b>40,262</b>	<b>1</b>	<b>1</b>	<b>5</b>	<b>0</b>	<b>8,334</b>	<b>24,153</b>	<b>7,768</b>	<b>مسكن المجموع</b>
	<b>Persons</b>	<b>188,785</b>	<b>4</b>	<b>1</b>	<b>31</b>	<b>0</b>	<b>39,119</b>	<b>114,466</b>	<b>35,164</b>	<b>أفراد</b>

جدول 12 (تابع): المساكن المأهولة والأفراد في محافظة جنين حسب نوع التجمع ونوع المسكن ونوع المراض الذي تستخدمه الأسرة، 2017

Table 12 (Cont.): Occupied Housing Units and Persons in Jenin Governorate by Type of Housing Unit, Type of Locality and Type of Toilet Facility Used by the Household, 2017

Type of Locality and Type of Housing Unit		المجموع Total	نوع المراض الذي تستخدمه الأسرة						نوع التجمع ونوع المسكن		
			Type of Toilet Facility Used by the Household								
			غير مبيّن	اخرى	لا يوجد مراض في البرية في الحقل	مراض متصل بمصرف مفتوح	مراض متصل بحفرة صماء	مراض متصل بحفرة امتصاصية			مراض متصل بشبكة مجازي عامة
Not Stated	Others	No Facility/Bush/Field	Flush to Open Drain	Flush to Septik Tight Tank	Flush to Septik Porous Tank	Flush to Piped Sewer System					
<b>Rural</b>										ريف	
Villa	Housing Units	218	0	0	0	0	37	176	5	مسكن	فيلا
	Persons	1,244	0	0	0	0	240	980	24	أفراد	
House	Housing Units	18,042	0	0	0	3	3,614	14,149	276	مسكن	دار
	Persons	86,941	0	0	0	20	17,785	67,805	1,331	أفراد	
Apartment	Housing Units	4,600	0	0	0	0	1,052	3,424	124	مسكن	شقة
	Persons	20,370	0	0	0	0	4,841	15,019	510	أفراد	
Independent Room	Housing Units	96	0	0	1	0	30	65	0	مسكن	غرفة مستقلة
	Persons	172	0	0	2	0	59	111	0	أفراد	
Others*	Housing Units	42	0	0	26	3	2	10	1	مسكن	أخرى*
	Persons	239	0	0	145	21	10	58	5	أفراد	
Not Stated	Housing Units	26	26	0	0	0	0	0	0	مسكن	غير مبيّن
	Persons	123	123	0	0	0	0	0	0	أفراد	
<b>Total</b>	<b>Housing Units</b>	<b>23,024</b>	<b>26</b>	<b>0</b>	<b>27</b>	<b>6</b>	<b>4,735</b>	<b>17,824</b>	<b>406</b>	مسكن	المجموع
	<b>Persons</b>	<b>109,089</b>	<b>123</b>	<b>0</b>	<b>147</b>	<b>41</b>	<b>22,935</b>	<b>83,973</b>	<b>1,870</b>	أفراد	

جدول 12 (تابع): المساكن المأهولة والأفراد في محافظة جنين حسب نوع التجمع ونوع المسكن ونوع المراض الذي تستخدمه الأسرة، 2017

Table 12 (Cont.): Occupied Housing Units and Persons in Jenin Governorate by Type of Housing Unit, Type of Locality and Type of Toilet Facility Used by the Household, 2017

Type of Locality and Type of Housing Unit		المجموع Total	نوع المراض الذي تستخدمه الأسرة						نوع التجمع ونوع المسكن			
			Type of Toilet Facility Used by the Household									
			غير مبيّن Not Stated	أخرى Others	لا يوجد مراض في البرية في الحقل No Facility/Bush/Field	مراض متصل بمصرف مفتوح Flush to Open Drain	مراض متصل بحفرة صماء Flush to Septik Tight Tank	مراض متصل بحفرة امتصاصية Flush to Septik Porous Tank		مراض متصل بشبكة مجاړى عامة Flush to Piped Sewer System		
<b>Camps</b>											مخيمات	
Villa	Housing Units	-	-	-	-	-	-	-	-	-	مسكن	فيلا
	Persons	-	-	-	-	-	-	-	-	-	أفراد	
House	Housing Units	772	0	0	0	0	2	20	750	مسكن	دار	
	Persons	3,562	0	0	0	0	2	108	3,452	أفراد		
Apartment	Housing Units	1,426	0	0	0	0	0	9	1,417	مسكن	شقة	
	Persons	6,624	0	0	0	0	0	38	6,586	أفراد		
Independent Room	Housing Units	10	0	0	0	0	0	0	10	مسكن	غرفة مستقلة	
	Persons	24	0	0	0	0	0	0	24	أفراد		
Others*	Housing Units	0	0	0	0	0	0	0	0	مسكن	أخرى*	
	Persons	0	0	0	0	0	0	0	0	أفراد		
Not Stated	Housing Units	1	1	0	0	0	0	0	0	مسكن	غير مبيّن	
	Persons	4	4	0	0	0	0	0	0	أفراد		
<b>Total</b>	<b>Housing Units</b>	<b>2,209</b>	<b>1</b>	<b>0</b>	<b>0</b>	<b>0</b>	<b>2</b>	<b>29</b>	<b>2,177</b>	<b>مسكن</b>	<b>المجموع</b>	
	<b>Persons</b>	<b>10,214</b>	<b>4</b>	<b>0</b>	<b>0</b>	<b>0</b>	<b>2</b>	<b>146</b>	<b>10,062</b>	<b>أفراد</b>		

\* Others include: Tent, Marginal and Caravan\ Barracks

\* أخرى تشمل: خيمة، براكية/كرفان/بركس

جدول 13: المساكن المأهولة والأفراد في محافظة جنين حسب نوع التجمع ومساحة مسطح المسكن، 2017

Table 13: Occupied Housing Units and Persons in Jenin Governorate by Type of Locality and Area of Housing Unit, 2017

Type of Locality		متوسط مساحة المسكن (م <sup>2</sup> ) Average Area of Housing Unit (m <sup>2</sup> )	المجموع Total	مساحة مسطح المسكن (م <sup>2</sup> ) Area of Housing Unit (m <sup>2</sup> )						نوع التجمع	
				غير مبين Not Stated	+200	199-160	159-120	119-81	80 فأقل 80 and below		
				<b>Jenin Governorate</b>	Housing Units	<b>131.9</b>	<b>65,495</b>	<b>28</b>	<b>5,494</b>		
	Persons		<b>308,088</b>	<b>131</b>	<b>29,185</b>	<b>47,239</b>	<b>140,353</b>	<b>64,713</b>	<b>26,467</b>	أفراد	
Urban	Housing Units	<b>134.2</b>	<b>40,262</b>	<b>1</b>	<b>3,775</b>	<b>6,148</b>	<b>17,642</b>	<b>8,463</b>	<b>4,233</b>	مسكن	حضر
	Persons		<b>188,785</b>	<b>4</b>	<b>19,920</b>	<b>30,812</b>	<b>84,803</b>	<b>38,013</b>	<b>15,233</b>	أفراد	
Rural	Housing Units	<b>130.1</b>	<b>23,024</b>	<b>26</b>	<b>1,678</b>	<b>3,088</b>	<b>10,591</b>	<b>4,998</b>	<b>2,643</b>	مسكن	ريف
	Persons		<b>109,089</b>	<b>123</b>	<b>9,038</b>	<b>15,716</b>	<b>52,153</b>	<b>22,592</b>	<b>9,467</b>	أفراد	
Camps	Housing Units	<b>107.9</b>	<b>2,209</b>	<b>1</b>	<b>41</b>	<b>145</b>	<b>673</b>	<b>902</b>	<b>447</b>	مسكن	مخيمات
	Persons		<b>10,214</b>	<b>4</b>	<b>227</b>	<b>711</b>	<b>3,397</b>	<b>4,108</b>	<b>1,767</b>	أفراد	

جدول 14: المساكن المأهولة والأفراد في محافظة جنين حسب نوع التجمع وتوفر مطبخ في المسكن، 2017

Table 14: Occupied Housing Units and Persons in Jenin Governorate by Type of Locality and Availability of Kitchen in Housing Unit, 2017

Type of Locality		توفر مطبخ					نوع التجمع	
		المجموع Total	غير مبين Not Stated	مطبخين فأكثر Two Kitchens and more	مطبخ واحد One Kitchen	لا يوجد مطبخ No Kitchen		
Jenin Governorate	Housing Units	65,495	31	1,079	64,159	226	مساكن	محافظة جنين
	Persons	308,088	146	6,383	300,779	780	أفراد	
Urban	Housing Units	40,262	1	566	39,604	91	مساكن	حضر
	Persons	188,785	4	3,313	185,148	320	أفراد	
Rural	Housing Units	23,024	29	507	22,357	131	مساكن	ريف
	Persons	109,089	138	3,028	105,481	442	أفراد	
Camps	Housing Units	2,209	1	6	2,198	4	مساكن	مخيمات
	Persons	10,214	4	42	10,150	18	أفراد	

جدول 15: المساكن المأهولة والأفراد في محافظة جنين حسب نوع التجمع ونوع المسكن وتوفر مطبخ في المسكن، 2017

Table 15: Occupied Housing Units and Persons in Jenin Governorate by Type of Locality, Type of Housing Unit and Availability of Kitchen in Housing Unit, 2017

Type of Locality and Type of Housing Unit		المجموع Total	توفر مطبخ Availability of Kitchen				نوع التجمع ونوع المسكن	
			غير مبين Not Stated	مطبخين فأكثر Two Kitchens and more	مطبخ واحد One Kitchen	لا يوجد مطبخ No Kitchen		
<b>Jenin Governorate</b>								محافظة جنين
Villa	Housing Units	909	0	234	675	0	مساكن	فيلا
	Persons	5,071	0	1,402	3,669	0	أفراد	
House	Housing Units	41,009	1	718	40,202	88	مساكن	دار
	Persons	198,694	5	4,272	194,056	361	أفراد	
Apartment	Housing Units	23,246	2	127	23,060	57	مساكن	شقة
	Persons	103,325	10	709	102,399	207	أفراد	
Independent Room	Housing Units	225	0	0	170	55	مساكن	غرفة مستقلة
	Persons	415	0	0	331	84	أفراد	
Others*	Housing Units	78	0	0	52	26	مساكن	أخرى*
	Persons	452	0	0	324	128	أفراد	
Not Stated	Housing Units	28	28	0	0	0	مساكن	غير مبين
	Persons	131	131	0	0	0	أفراد	
Total	Housing Units	65,495	31	1,079	64,159	226	مساكن	المجموع
	Persons	308,088	146	6,383	300,779	780	أفراد	

جدول 15 (تابع): المساكن المأهولة والأفراد في محافظة جنين حسب نوع التجمع ونوع المسكن وتوفر مطبخ في المسكن، 2017

Table 15 (Cont.): Occupied Housing Units and Persons in Jenin Governorate by Type of Locality, Type of Housing Unit and Availability of Kitchen in Housing Unit, 2017

Type of Locality and Type of Housing Unit		المجموع Total	توفر مطبخ Availability of Kitchen				نوع التجمع ونوع المسكن	
			غير مبين Not Stated	مطبخين فأكثر Two Kitchens and more	مطبخ واحد One Kitchen	لا يوجد مطبخ No Kitchen		
<b>Urban</b>								حضر
Villa	Housing Units	691	0	160	531	0	مسكن	فيلا
	Persons	3,827	0	941	2,886	0	أفراد	
House	Housing Units	22,195	0	320	21,833	42	مسكن	دار
	Persons	108,191	0	1,900	106,082	209	أفراد	
Apartment	Housing Units	17,220	0	86	17,116	18	مسكن	شقة
	Persons	76,331	0	472	75,803	56	أفراد	
Independent Room	Housing Units	119	0	0	93	26	مسكن	غرفة مستقلة
	Persons	219	0	0	187	32	أفراد	
Others*	Housing Units	36	0	0	31	5	مسكن	أخرى*
	Persons	213	0	0	190	23	أفراد	
Not Stated	Housing Units	1	1	0	0	0	مسكن	غير مبين
	Persons	4	4	0	0	0	أفراد	
<b>Total</b>	<b>Housing Units</b>	<b>40,262</b>	<b>1</b>	<b>566</b>	<b>39,604</b>	<b>91</b>	<b>مسكن</b>	<b>المجموع</b>
	<b>Persons</b>	<b>188,785</b>	<b>4</b>	<b>3,313</b>	<b>185,148</b>	<b>320</b>	<b>أفراد</b>	

جدول 15 (تابع): المساكن المأهولة والأفراد في محافظة جنين حسب نوع التجمع ونوع المسكن وتوفر مطبخ في المسكن، 2017

Table 15 (Cont.): Occupied Housing Units and Persons in Jenin Governorate by Type of Locality, Type of Housing Unit and Availability of Kitchen in Housing Unit, 2017

Type of Locality and Type of Housing Unit		المجموع Total	توفر مطبخ Availability of Kitchen				نوع التجمع ونوع المسكن	
			غير مبين Not Stated	مطبخين فأكثر Two Kitchens and more	مطبخ واحد One Kitchen	لا يوجد مطبخ No Kitchen		
<b>Rural</b>								ريف
Villa	Housing Units	218	0	74	144	0	مساكن	فيلا
	Persons	1,244	0	461	783	0	أفراد	
House	Housing Units	18,042	1	392	17,603	46	مساكن	دار
	Persons	86,941	5	2,330	84,454	152	أفراد	
Apartment	Housing Units	4,600	2	41	4,521	36	مساكن	شقة
	Persons	20,370	10	237	19,988	135	أفراد	
Independent Room	Housing Units	96	0	0	68	28	مساكن	غرفة مستقلة
	Persons	172	0	0	122	50	أفراد	
Others*	Housing Units	42	0	0	21	21	مساكن	أخرى*
	Persons	239	0	0	134	105	أفراد	
Not Stated	Housing Units	26	26	0	0	0	مساكن	غير مبين
	Persons	123	123	0	0	0	أفراد	
<b>Total</b>	<b>Housing Units</b>	<b>23,024</b>	<b>29</b>	<b>507</b>	<b>22,357</b>	<b>131</b>	<b>مساكن</b>	<b>المجموع</b>
	<b>Persons</b>	<b>109,089</b>	<b>138</b>	<b>3,028</b>	<b>105,481</b>	<b>442</b>	<b>أفراد</b>	

جدول 15 (تابع): المساكن المأهولة والأفراد في محافظة جنين حسب نوع التجمع ونوع المسكن وتوفر مطبخ في المسكن، 2017

Table 15 (Cont.): Occupied Housing Units and Persons in Jenin Governorate by Type of Locality, Type of Housing Unit and Availability of Kitchen in Housing Unit, 2017

Type of Locality and Type of Housing Unit		المجموع Total	توفر مطبخ Availability of Kitchen				نوع التجمع ونوع المسكن	
			غير مبين Not Stated	مطبخين فأكثر Two Kitchens and more	مطبخ واحد One Kitchen	لا يوجد مطبخ No Kitchen		
<b>Camps</b>								مخيمات
Villa	Housing Units	-	-	-	-	-	-	مسكن فيلا
	Persons	-	-	-	-	-	-	أفراد
House	Housing Units	772	0	6	766	0	0	مسكن دار
	Persons	3,562	0	42	3,520	0	0	أفراد
Apartment	Housing Units	1,426	0	0	1,423	3	0	مسكن شقة
	Persons	6,624	0	0	6,608	16	0	أفراد
Independent Room	Housing Units	10	0	0	9	1	0	مسكن غرفة مستقلة
	Persons	24	0	0	22	2	0	أفراد
Others*	Housing Units	0	0	0	0	0	0	مسكن أخرى*
	Persons	0	0	0	0	0	0	أفراد
Not Stated	Housing Units	1	1	0	0	0	0	مسكن غير مبين
	Persons	4	4	0	0	0	0	أفراد
<b>Total</b>	<b>Housing Units</b>	<b>2,209</b>	<b>1</b>	<b>6</b>	<b>2,198</b>	<b>4</b>	<b>0</b>	مسكن المجموع
	<b>Persons</b>	<b>10,214</b>	<b>4</b>	<b>42</b>	<b>10,150</b>	<b>18</b>	<b>0</b>	أفراد

\* Others include: Tent, Marginal and Caravan\ Barracks

\* اخرى تشمل: خيمة، براكية/كرفان/ بركس

جدول 16: المساكن المأهولة والأفراد في محافظة جنين حسب نوع التجمع وتوفر حمام في المسكن، 2017

Table 16: Occupied Housing Units and Persons in Jenin Governorate by Type of Locality and Availability of Bathroom in Housing Unit, 2017

Type of Locality		المجموع Total	توفر حمام				نوع التجمع	
			غير مبين Not Stated	حمامان فأكثر Two Bathrooms and more	حمام واحد One Bathroom	لا يوجد حمام* No Bathroom*		
Jenin Governorate	Housing Units	65,495	31	2,691	13,186	49,587	مساكن	محافظة جنين
	Persons	308,088	146	13,915	62,683	231,344	أفراد	
Urban	Housing Units	40,262	1	1,775	8,329	30,157	مساكن	حضر
	Persons	188,785	4	9,118	39,101	140,562	أفراد	
Rural	Housing Units	23,024	29	906	4,499	17,590	مساكن	ريف
	Persons	109,089	138	4,735	21,816	82,400	أفراد	
Camps	Housing Units	2,209	1	10	358	1,840	مساكن	مخيمات
	Persons	10,214	4	62	1,766	8,382	أفراد	

\* Means that there is no independent room or place used only to shower, and has a door that can be closed

\* يقصد عدم توفر غرفة أو مكان مخصص للاستحمام فقط، وله باب يمكن إغلاقه

جدول 17: المساكن المأهولة والأفراد في محافظة جنين حسب نوع التجمع ونوع المسكن وتوفر حمام في المسكن، 2017

Table 17: Occupied Housing Units and Persons in Jenin Governorate by Type of Locality, Type of Housing Unit and Availability of Bathroom in Housing Unit, 2017

Type of Locality and Type of Housing Unit		المجموع Total	توفر حمام				نوع التجمع ونوع المسكن	
			غير مبيّن Not Stated	حمامان فأكثر Two Bathrooms and more	حمام واحد One Bathroom	لا يوجد حمام** No Bathroom**		
Jenin Governorate								محافظة جنين
Villa	Housing Units	909	0	134	154	621	مساكن	فيلا
	Persons	5,071	0	781	839	3,451	أفراد	
House	Housing Units	41,009	1	1,748	8,762	30,498	مساكن	دار
	Persons	198,694	5	9,291	42,629	146,769	أفراد	
Apartment	Housing Units	23,246	2	809	4,242	18,193	مساكن	شقة
	Persons	103,325	10	3,843	19,121	80,351	أفراد	
Independent Room	Housing Units	225	0	0	17	208	مساكن	غرفة مستقلة
	Persons	415	0	0	31	384	أفراد	
Others*	Housing Units	78	0	0	11	67	مساكن	أخرى*
	Persons	452	0	0	63	389	أفراد	
Not Stated	Housing Units	28	28	0	0	0	مساكن	غير مبيّن
	Persons	131	131	0	0	0	أفراد	
Total	Housing Units	65,495	31	2,691	13,186	49,587	مساكن	المجموع
	Persons	308,088	146	13,915	62,683	231,344	أفراد	

جدول 17 (تابع): المساكن المأهولة والأفراد في محافظة جنين حسب نوع التجمع ونوع المسكن وتوفر حمام في المسكن، 2017

Table 17 (Cont.): Occupied Housing Units and Persons in Jenin Governorate by Type of Locality, Type of Housing Unit and Availability of Bathroom in Housing Unit, 2017

Type of Locality and Type of Housing Unit		المجموع Total	توفر حمام Availability of Bathroom				نوع التجمع ونوع المسكن	
			غير مبين Not Stated	حمامان فأكثر Two Bathrooms and more	حمام واحد One Bathroom	لا يوجد حمام** No Bathroom**		
<b>Urban</b>								حضر
Villa	Housing Units	691	0	116	124	451	مسكن	فيلا
	Persons	3,827	0	673	670	2,484	أفراد	
House	Housing Units	22,195	0	1,007	4,991	16,197	مسكن	دار
	Persons	108,191	0	5,375	24,130	78,686	أفراد	
Apartment	Housing Units	17,220	0	652	3,199	13,369	مسكن	شقة
	Persons	76,331	0	3,070	14,254	59,007	أفراد	
Independent Room	Housing Units	119	0	0	10	109	مسكن	غرفة مستقلة
	Persons	219	0	0	19	200	أفراد	
Others*	Housing Units	36	0	0	5	31	مسكن	أخرى*
	Persons	213	0	0	28	185	أفراد	
Not Stated	Housing Units	1	1	0	0	0	مسكن	غير مبين
	Persons	4	4	0	0	0	أفراد	
<b>Total</b>	<b>Housing Units</b>	<b>40,262</b>	<b>1</b>	<b>1,775</b>	<b>8,329</b>	<b>30,157</b>	<b>مسكن</b>	<b>المجموع</b>
	<b>Persons</b>	<b>188,785</b>	<b>4</b>	<b>9,118</b>	<b>39,101</b>	<b>140,562</b>	<b>أفراد</b>	

جدول 17 (تابع): المساكن المأهولة والأفراد في محافظة جنين حسب نوع التجمع ونوع المسكن وتوفر حمام في المسكن، 2017

Table 17 (Cont.): Occupied Housing Units and Persons in Jenin Governorate by Type of Locality, Type of Housing Unit and Availability of Bathroom in Housing Unit, 2017

Type of Locality and Type of Housing Unit		المجموع Total	توفر حمام				نوع التجمع ونوع المسكن	
			Availability of Bathroom					
			غير مبين Not Stated	حمامان فأكثر Two Bathrooms and more	حمام واحد One Bathroom	لا يوجد حمام** No Bathroom**		
<b>Rural</b>								ريف
Villa	Housing Units	218	0	18	30	170	مسكن	فيلا
	Persons	1,244	0	108	169	967	أفراد	
House	Housing Units	18,042	1	735	3,628	13,678	مسكن	دار
	Persons	86,941	5	3,880	17,820	65,236	أفراد	
Apartment	Housing Units	4,600	2	153	830	3,615	مسكن	شقة
	Persons	20,370	10	747	3,787	15,826	أفراد	
Independent Room	Housing Units	96	0	0	5	91	مسكن	غرفة مستقلة
	Persons	172	0	0	5	167	أفراد	
Others*	Housing Units	42	0	0	6	36	مسكن	أخرى*
	Persons	239	0	0	35	204	أفراد	
Not Stated	Housing Units	26	26	0	0	0	مسكن	غير مبين
	Persons	123	123	0	0	0	أفراد	
<b>Total</b>	<b>Housing Units</b>	<b>23,024</b>	<b>29</b>	<b>906</b>	<b>4,499</b>	<b>17,590</b>	<b>مسكن</b>	<b>المجموع</b>
	<b>Persons</b>	<b>109,089</b>	<b>138</b>	<b>4,735</b>	<b>21,816</b>	<b>82,400</b>	<b>أفراد</b>	

جدول 17 (تابع): المساكن المأهولة والأفراد في محافظة جنين حسب نوع التجمع ونوع المسكن وتوفر حمام في المسكن، 2017

Table 17 (Cont.): Occupied Housing Units and Persons in Jenin Governorate by Type of Locality, Type of Housing Unit and Availability of Bathroom in Housing Unit, 2017

Type of Locality and Type of Housing Unit		المجموع Total	توفر حمام				نوع التجمع ونوع المسكن	
			غير مبين Not Stated	حمامان فأكثر Two Bathrooms and more	حمام واحد One Bathroom	لا يوجد حمام** No Bathroom**		
<b>Camps</b>								مخيمات
Villa	Housing Units	-	-	-	-	-	-	مسكن فيلا
	Persons	-	-	-	-	-	-	أفراد
House	Housing Units	772	0	6	143	623	623	مسكن دار
	Persons	3,562	0	36	679	2,847	2,847	أفراد
Apartment	Housing Units	1,426	0	4	213	1,209	1,209	مسكن شقة
	Persons	6,624	0	26	1,080	5,518	5,518	أفراد
Independent Room	Housing Units	10	0	0	2	8	8	مسكن غرفة مستقلة
	Persons	24	0	0	7	17	17	أفراد
Others*	Housing Units	0	0	0	0	0	0	مسكن أخرى*
	Persons	0	0	0	0	0	0	أفراد
Not Stated	Housing Units	1	1	0	0	0	0	مسكن غير مبين
	Persons	4	4	0	0	0	0	أفراد
<b>Total</b>	<b>Housing Units</b>	<b>2,209</b>	<b>1</b>	<b>10</b>	<b>358</b>	<b>1,840</b>	<b>1,840</b>	<b>مسكن المجموع</b>
	<b>Persons</b>	<b>10,214</b>	<b>4</b>	<b>62</b>	<b>1,766</b>	<b>8,382</b>	<b>8,382</b>	<b>أفراد</b>

\* Others include: Tent, Marginal\ Caravan\ Barracks.

\* اخرى تشمل: خيمة، براكية/كرفان/ بركس.

\*\* Means that there is no independent room or place used only to shower, and has a door that can be closed

\*\* يقصد عدم توفر غرفة أو مكان مخصص للاستحمام فقط، وله باب يمكن إغلاقه

## جدول 18: المساكن المأهولة والأفراد في محافظة جنين حسب نوع التجمع وتوفر مراحض في المسكن، 2017

Table 18: Occupied Housing Units and Persons in Jenin Governorate by Type of Locality and Availability of Toilet in Housing Unit, 2017

Type of Locality		المجموع Total	توفر مراحض Availability of Toilet				نوع التجمع	
			غير مبين Not Stated	مرحاضان فأكثر Two Toilets and more	مرحاض واحد One Toilet	لا يوجد مرحاض* No Toilet*		
Jenin Governorate	Housing Units	65,495	31	2,496	24,270	38,698	مساكن	محافظة جنين
	Persons	308,088	146	13,200	116,463	178,279	أفراد	
Urban	Housing Units	40,262	1	1,461	15,109	23,691	مساكن	حضر
	Persons	188,785	4	7,784	71,852	109,145	أفراد	
Rural	Housing Units	23,024	29	1,010	8,547	13,438	مساكن	ريف
	Persons	109,089	138	5,284	41,530	62,137	أفراد	
Camps	Housing Units	2,209	1	25	614	1,569	مساكن	مخيمات
	Persons	10,214	4	132	3,081	6,997	أفراد	

\* Means that there is no independent room or place used only as toilet, and has a door that can be closed

\* يقصد عدم توفر غرفة أو مكان مخصص لغضاء الحاجة فقط، وله باب يمكن إغلاقه

جدول 19: المساكن المأهولة والأفراد في محافظة جنين حسب نوع التجمع ونوع المسكن وتوفر مرحاض في المسكن، 2017

Table 19: Occupied Housing Units and Persons in Jenin Governorate by Type of Locality, Type of Housing Unit and Availability of Toilet in Housing Unit, 2017

Type of Locality and Type of Housing Unit		المجموع Total	توفر مرحاض			نوع التجمع ونوع المسكن		
			غير مبين Not Stated	مرحاضان فأكثر Two Toilets and more	مرحاض واحد One Toilet			لا يوجد مرحاض ** No Toilet **
<b>Jenin Governorate</b>							محافظة جنين	
Villa	Housing Units	909	0	151	351	407	مسكن	فيلا
	Persons	5,071	0	881	1,905	2,285	أفراد	
House	Housing Units	41,009	1	1,758	15,633	23,617	مسكن	دار
	Persons	198,694	5	9,482	77,273	111,934	أفراد	
Apartment	Housing Units	23,246	2	587	8,240	14,417	مسكن	شقة
	Persons	103,325	10	2,837	37,173	63,305	أفراد	
Independent Room	Housing Units	225	0	0	34	191	مسكن	غرفة مستقلة
	Persons	415	0	0	52	363	أفراد	
Others*	Housing Units	78	0	0	12	66	مسكن	أخرى *
	Persons	452	0	0	60	392	أفراد	
Not Stated	Housing Units	28	28	0	0	0	مسكن	غير مبين
	Persons	131	131	0	0	0	أفراد	
Total	Housing Units	65,495	31	2,496	24,270	38,698	مسكن	المجموع
	Persons	308,088	146	13,200	116,463	178,279	أفراد	

جدول 19 (تابع): المساكن المأهولة والأفراد في محافظة جنين حسب نوع التجمع ونوع المسكن وتوفر مرحاض بالمسكن، 2017

Table 19 (Cont.): Occupied Housing Units and Persons in Jenin Governorate by Type of Locality, Type of Housing Unit and Availability of Toilet in Housing Unit, 2017

Type of Locality and Type of Housing Unit		المجموع Total	توفر مرحاض Availability of Toilet				نوع التجمع ونوع المسكن	
			غير مبين Not Stated	مرحاضان فأكثر Two Toilets and more	مرحاض واحد One Toilet	لا يوجد مرحاض** No Toilet **		
Urban								حضر
	Villa	Housing Units	691	0	118	271	302	مسكن فيلا
	Persons	3,827	0	693	1,462	1,672	أفراد	
House	Housing Units	22,195	0	897	8,516	12,782	مسكن دار	
	Persons	108,191	0	4,891	42,245	61,055	أفراد	
Apartment	Housing Units	17,220	0	446	6,295	10,479	مسكن شقة	
	Persons	76,331	0	2,200	28,082	46,049	أفراد	
Independent Room	Housing Units	119	0	0	18	101	مسكن غرفة مستقلة	
	Persons	219	0	0	25	194	أفراد	
Others*	Housing Units	36	0	0	9	27	مسكن أخرى*	
	Persons	213	0	0	38	175	أفراد	
Not Stated	Housing Units	1	1	0	0	0	مسكن غير مبين	
	Persons	4	4	0	0	0	أفراد	
Total	Housing Units	40,262	1	1,461	15,109	23,691	مسكن المجموع	
	Persons	188,785	4	7,784	71,852	109,145	أفراد	

جدول 19 (تابع): المساكن المأهولة والأفراد في محافظة جنين حسب نوع التجمع ونوع المسكن وتوفر مرحاض بالمسكن، 2017

Table 19 (Cont.): Occupied Housing Units and Persons in Jenin Governorate by Type of Locality, Type of Housing Unit and Availability of Toilet in Housing Unit, 2017

Type of Locality and Type of Housing Unit		المجموع Total	توفر مرحاض Availability of Toilet				نوع التجمع ونوع المسكن	
			غير مبين Not Stated	مرحاضان فأكثر Two Toilets and more	مرحاض واحد One Toilet	لا يوجد مرحاض ** No Toilet **		
<b>Rural</b>								ريف
Villa	Housing Units	218	0	33	80	105	مساكن	فيلا
	Persons	1,244	0	188	443	613	أفراد	
House	Housing Units	18,042	1	847	6,889	10,305	مساكن	دار
	Persons	86,941	5	4,519	33,916	48,501	أفراد	
Apartment	Housing Units	4,600	2	130	1,560	2,908	مساكن	شقة
	Persons	20,370	10	577	7,127	12,656	أفراد	
Independent Room	Housing Units	96	0	0	15	81	مساكن	غرفة مستقلة
	Persons	172	0	0	22	150	أفراد	
Others*	Housing Units	42	0	0	3	39	مساكن	أخرى *
	Persons	239	0	0	22	217	أفراد	
Not Stated	Housing Units	26	26	0	0	0	مساكن	غير مبين
	Persons	123	123	0	0	0	أفراد	
<b>Total</b>	<b>Housing Units</b>	<b>23,024</b>	<b>29</b>	<b>1,010</b>	<b>8,547</b>	<b>13,438</b>	<b>مساكن</b>	<b>المجموع</b>
	<b>Persons</b>	<b>109,089</b>	<b>138</b>	<b>5,284</b>	<b>41,530</b>	<b>62,137</b>	<b>أفراد</b>	

جدول 19 (تابع): المساكن المأهولة والأفراد في محافظة جنين حسب نوع التجمع ونوع المسكن وتوفر مرحاض في المسكن، 2017

Table 19 (Cont.): Occupied Housing Units and Persons in Jenin Governorate by Type of Locality, Type of Housing Unit and Availability of Toilet in Housing Unit, 2017

Type of Locality and Type of Housing Unit		المجموع Total	توفر مرحاض Availability of Toilet				نوع التجمع ونوع المسكن	
			غير مبين Not Stated	مرحاضان فأكثر Two Toilets and more	مرحاض واحد One Toilet	لا يوجد مرحاض ** No Toilet **		
<b>Camps</b>								مخيمات
Villa	Housing Units	-	-	-	-	-	-	مسكن فيلا
	Persons	-	-	-	-	-	-	أفراد
House	Housing Units	772	0	14	228	530		مسكن دار
	Persons	3,562	0	72	1,112	2,378		أفراد
Apartment	Housing Units	1,426	0	11	385	1,030		مسكن شقة
	Persons	6,624	0	60	1,964	4,600		أفراد
Independent Room	Housing Units	10	0	0	1	9		مسكن غرفة مستقلة
	Persons	24	0	0	5	19		أفراد
Others*	Housing Units	0	0	0	0	0		مسكن أخرى*
	Persons	0	0	0	0	0		أفراد
Not Stated	Housing Units	1	1	0	0	0		مسكن غير مبين
	Persons	4	4	0	0	0		أفراد
<b>Total</b>	<b>Housing Units</b>	<b>2,209</b>	<b>1</b>	<b>25</b>	<b>614</b>	<b>1,569</b>		مسكن المجموع
	<b>Persons</b>	<b>10,214</b>	<b>4</b>	<b>132</b>	<b>3,081</b>	<b>6,997</b>		أفراد

\* Others include: Tent, Marginal and Caravan\ Barracks

\* أخرى تشمل: خيمة، براكية/كرافان/ بركس

\*\* Means that there is no independent room or place used only as toilet, and has a door that can be closed

\*\* يقصد عدم توفر غرفة أو مكان مخصص لقضاء الحاجة فقط، وله باب يمكن إغلاقه

جدول 20: المساكن المأهولة والأفراد في محافظة جنين حسب نوع التجمع وتوفر حمام ومرحاض معا في المسكن، 2017

Table 20: Occupied Housing Units and Persons in Jenin Governorate by Type of Locality and Availability Both of Toilet and Bathroom in Housing Unit, 2017

Type of Locality		المجموع Total	توفر حمام ومرحاض معا				نوع التجمع	
			غير مبين Not Stated	حمام ومرحاض معا (اثنان فأكثر) Two Bathroom and Toilet and more	حمام ومرحاض معا (واحد) One Bathroom and Toilet	لا يوجد No Bathroom and Toilet		
Jenin Governorate	Housing Units	65,495	31	16,584	43,580	5,300	مساكن	محافظة جنين
	Persons	308,088	146	84,649	198,047	25,246	أفراد	
Urban	Housing Units	40,262	1	10,648	26,367	3,246	مساكن	حضر
	Persons	188,785	4	54,406	119,219	15,156	أفراد	
Rural	Housing Units	23,024	29	5,766	15,438	1,791	مساكن	ريف
	Persons	109,089	138	29,346	70,832	8,773	أفراد	
Camps	Housing Units	2,209	1	170	1,775	263	مساكن	مخيمات
	Persons	10,214	4	897	7,996	1,317	أفراد	

جدول 21: المساكن المأهولة والأفراد في محافظة جنين حسب نوع التجمع ونوع المسكن وتوفر حمام ومرحاض معاً في المسكن، 2017

Table 21: Occupied Housing Units and Persons in Jenin Governorate by Type of Locality, Type of Housing Unit and Availability of Both Bathroom and Toilet in Housing Unit, 2017

Type of Locality and Type of Housing Unit		المجموع Total	توفر حمام ومرحاض معاً				نوع التجمع ونوع المسكن	
			Availability Both Bathroom and Toilet					
			غير مبين Not Stated	حمام ومرحاض معاً (اثنان فأكثر) Two Bathroom and Toilet and more	حمام ومرحاض معاً (واحد) One Bathroom and Toilet	لا يوجد No Bathroom and Toilet		
<b>Jenin Governorate</b>								محافظة جنين
Villa	Housing Units	909	0	710	167	32	مساكن	فيلا
	Persons	5,071	0	4,039	862	170	أفراد	
House	Housing Units	41,009	1	10,768	26,725	3,515	مساكن	دار
	Persons	198,694	5	56,500	125,138	17,051	أفراد	
Apartment	Housing Units	23,246	2	5,106	16,454	1,684	مساكن	شقة
	Persons	103,325	10	24,110	71,447	7,758	أفراد	
Independent Room	Housing Units	225	0	0	197	28	مساكن	غرفة مستقلة
	Persons	415	0	0	376	39	أفراد	
Others*	Housing Units	78	0	0	37	41	مساكن	أخرى*
	Persons	452	0	0	224	228	أفراد	
Not Stated	Housing Units	28	28	0	0	0	مساكن	غير مبين
	Persons	131	131	0	0	0	أفراد	
Total	Housing Units	65,495	31	16,584	43,580	5,300	مساكن	المجموع
	Persons	308,088	146	84,649	198,047	25,246	أفراد	

جدول 21 (تابع): المساكن المأهولة والأفراد في محافظة جنين حسب نوع التجمع ونوع المسكن وتوفر حمام ومرحاض معا في المسكن، 2017

Table 21 (Cont.): Occupied Housing Units and Persons in Jenin Governorate by Type of Locality, Type of Housing Unit and Availability of Both Bathroom and Toilet in Housing Unit, 2017

Type of Locality and Type of Housing Unit		المجموع Total	توفر حمام ومرحاض معا			نوع التجمع ونوع المسكن	
			Availability Both Bathroom and Toilet				
			غير مبين Not Stated	حمام ومرحاض معا (اثنان فأكثر) Two Bathroom and Toilet and more	حمام ومرحاض معا (واحد) One Bathroom and Toilet	لا يوجد No Bathroom and Toilet	
<b>Urban</b>							حضر
Villa	Housing Units	691	0	539	127	25	مسكن فيلا
	Persons	3,827	0	3,037	662	128	أفراد
House	Housing Units	22,195	0	6,045	14,097	2,053	مسكن دار
	Persons	108,191	0	32,199	66,141	9,851	أفراد
Apartment	Housing Units	17,220	0	4,064	12,016	1,140	مسكن شقة
	Persons	76,331	0	19,170	52,064	5,097	أفراد
Independent Room	Housing Units	119	0	0	104	15	مسكن غرفة مستقلة
	Persons	219	0	0	203	16	أفراد
Others*	Housing Units	36	0	0	23	13	مسكن أخرى*
	Persons	213	0	0	149	64	أفراد
Not Stated	Housing Units	1	1	0	0	0	مسكن غير مبين
	Persons	4	4	0	0	0	أفراد
<b>Total</b>	<b>Housing Units</b>	<b>40,262</b>	<b>1</b>	<b>10,648</b>	<b>26,367</b>	<b>3,246</b>	<b>مسكن المجموع</b>
	<b>Persons</b>	<b>188,785</b>	<b>4</b>	<b>54,406</b>	<b>119,219</b>	<b>15,156</b>	<b>أفراد</b>

جدول 21 (تابع): المساكن المأهولة والافراد في محافظة جنين حسب نوع التجمع ونوع المسكن وتوفر حمام ومرحاض معا في المسكن، 2017

Table 21 (Cont.): Occupied Housing Units and Persons in Jenin Governorate by Type of Locality, Type of Housing Unit and Availability of Both Bathroom and Toilet in Housing Unit, 2017

Type of Locality and Type of Housing Unit		المجموع Total	توفر حمام ومرحاض معا				نوع التجمع ونوع المسكن	
			Availability Both Bathroom and Toilet					
			غير مبين Not Stated	حمام ومرحاض معا (اثنان فأكثر) Two Bathroom and Toilet and more	حمام ومرحاض معا (واحد) One Bathroom and Toilet	لا يوجد No Bathroom and Toilet		
<b>Rural</b>								ريف
Villa	Housing Units	218	0	171	40	7	مساكن	فيلا
	Persons	1,244	0	1,002	200	42	أفراد	
House	Housing Units	18,042	1	4,644	12,043	1,354	مساكن	دار
	Persons	86,941	5	23,860	56,380	6,696	أفراد	
Apartment	Housing Units	4,600	2	951	3,257	390	مساكن	شقة
	Persons	20,370	10	4,484	14,023	1,853	أفراد	
Independent Room	Housing Units	96	0	0	84	12	مساكن	غرفة مستقلة
	Persons	172	0	0	154	18	أفراد	
Others*	Housing Units	42	0	0	14	28	مساكن	أخرى*
	Persons	239	0	0	75	164	أفراد	
Not Stated	Housing Units	26	26	0	0	0	مساكن	غير مبين
	Persons	123	123	0	0	0	أفراد	
<b>Total</b>	<b>Housing Units</b>	<b>23,024</b>	<b>29</b>	<b>5,766</b>	<b>15,438</b>	<b>1,791</b>	<b>مساكن</b>	<b>المجموع</b>
	<b>Persons</b>	<b>109,089</b>	<b>138</b>	<b>29,346</b>	<b>70,832</b>	<b>8,773</b>	<b>أفراد</b>	

جدول 21 (تابع): المساكن المأهولة والأفراد في محافظة جنين حسب نوع التجمع ونوع المسكن وتوفر حمام ومرحاض معا في المسكن، 2017

Table 21 (Cont.): Occupied Housing Units and Persons in Jenin Governorate by Type of Locality, Type of Housing Unit and Availability of Both Bathroom and Toilet in Housing Unit, 2017

Type of Locality and Type of Housing Unit		المجموع Total	توفر حمام ومرحاض معا				نوع التجمع ونوع المسكن	
			Availability Both Bathroom and Toilet					
			غير مبين Not Stated	حمام ومرحاض معا (اثنان فأكثر) Two Bathroom and Toilet and more	حمام ومرحاض معا (واحد) One Bathroom and Toilet	لا يوجد No Bathroom and Toilet		
<b>Camps</b>								مخيمات
Villa	Housing Units	0	0	0	0	0	مساكن	فيلا
	Persons	0	0	0	0	0	أفراد	
House	Housing Units	772	0	79	585	108	مساكن	دار
	Persons	3,562	0	441	2,617	504	أفراد	
Apartment	Housing Units	1,426	0	91	1,181	154	مساكن	شقة
	Persons	6,624	0	456	5,360	808	أفراد	
Independent Room	Housing Units	10	0	0	9	1	مساكن	غرفة مستقلة
	Persons	24	0	0	19	5	أفراد	
Others*	Housing Units	0	0	0	0	0	مساكن	أخرى*
	Persons	0	0	0	0	0	أفراد	
Not Stated	Housing Units	1	1	0	0	0	مساكن	غير مبين
	Persons	4	4	0	0	0	أفراد	
<b>Total</b>	<b>Housing Units</b>	<b>2,209</b>	<b>1</b>	<b>170</b>	<b>1,775</b>	<b>263</b>	<b>مساكن</b>	<b>المجموع</b>
	<b>Persons</b>	<b>10,214</b>	<b>4</b>	<b>897</b>	<b>7,996</b>	<b>1,317</b>	<b>أفراد</b>	

\* Others include: Tent, Marginal\ Caravan\ Barracks.

\* اخرى تشمل: خيمة، براكية/كرفان/ بركس.

جدول 22: الأسر في محافظة جنين حسب نوع التجمع وعمر وجنس رب الأسرة ونوع المسكن، 2017

Table 22: Households in Jenin Governorate by Type of Locality, Age, Sex of Head of Household and Type of Housing Unit, 2017

Type of Locality, Age and Sex of Head of Household		المجموع Total	نوع المسكن					نوع التجمع وعمر وجنس رب الأسرة	
			Type of Housing Unit						
			غير مبين Not Stated	أخرى* Others*	غرفة مستقلة Independent Room	شقة Apartment	دار House		فيلا Villa
Jenin Governorate								محافظة جنين	
Less than 24	Males	1,739	0	3	8	754	954	20	ذكور أقل من 24
	Females	32	0	0	0	17	15	0	إناث
25 - 34	Males	14,803	0	9	20	6,444	8,207	123	ذكور 34 - 25
	Females	201	0	0	2	82	115	2	إناث
35 - 44	Males	16,367	0	19	17	5,775	10,292	264	ذكور 44 - 35
	Females	585	0	0	4	215	360	6	إناث
45 - 54	Males	13,383	0	20	7	3,831	9,223	302	ذكور 54 - 45
	Females	1,356	0	0	22	488	839	7	إناث
55 - 64	Males	7,418	0	9	5	2,374	4,911	119	ذكور 64 - 55
	Females	1,734	0	4	22	629	1,069	10	إناث
65 - 74	Males	3,353	0	2	12	1,177	2,120	42	ذكور 74 - 65
	Females	1,563	0	3	34	565	956	5	إناث
75+	Males	1,484	0	5	17	467	988	7	ذكور +75
	Females	1,437	0	4	55	425	951	2	إناث
Not Stated	Males	36	24	0	0	3	9	0	ذكور غير مبين
	Females	4	4	0	0	0	0	0	إناث
Total	Males	58,583	24	67	86	20,825	36,704	877	ذكور المجموع
	Females	6,912	4	11	139	2,421	4,305	32	إناث

جدول 22 (تابع): الأسر في محافظة جنين حسب نوع التجمع وعمر وجنس رب الأسرة ونوع المسكن، 2017

Table 22 (Cont.): Households in Jenin Governorate by Type of Locality, Age, Sex of Head of Household and Type of Housing Unit, 2017

Type of Locality, Age and Sex of Head of Household		المجموع Total	نوع المسكن					نوع التجمع وعمر وجنس رب الأسرة	
			Type of Housing Unit						
			غير مبين Not Stated	أخرى* Others*	غرفة مستقلة Independent Room	شقة Apartment	دار House		فيلا Villa
<b>Urban</b>								حضر	
Less than 24	Males	1,009	0	0	5	540	446	18	ذكور أقل من 24
	Females	24	0	0	0	15	9	0	إناث
25 - 34	Males	8,909	0	4	12	4,690	4,118	85	ذكور 34 - 25
	Females	129	0	0	2	61	65	1	إناث
35 - 44	Males	9,968	0	8	11	4,292	5,472	185	ذكور 44 - 35
	Females	371	0	0	2	169	196	4	إناث
45 - 54	Males	8,369	0	13	5	2,902	5,208	241	ذكور 54 - 45
	Females	865	0	0	12	360	487	6	إناث
55 - 64	Males	4,726	0	4	2	1,797	2,825	98	ذكور 64 - 55
	Females	1,101	0	0	7	475	610	9	إناث
65 - 74	Males	2,116	0	1	7	877	1,198	33	ذكور 74 - 65
	Females	964	0	2	20	414	524	4	إناث
75+	Males	848	0	2	9	327	505	5	ذكور +75
	Females	862	0	2	25	301	532	2	إناث
Not Stated	Males	1	1	0	0	0	0	0	ذكور غير مبين
	Females	0	0	0	0	0	0	0	إناث
<b>Total</b>	<b>Males</b>	<b>35,946</b>	<b>1</b>	<b>32</b>	<b>51</b>	<b>15,425</b>	<b>19,772</b>	<b>665</b>	ذكور المجموع
	<b>Females</b>	<b>4,316</b>	<b>0</b>	<b>4</b>	<b>68</b>	<b>1,795</b>	<b>2,423</b>	<b>26</b>	إناث

جدول 22 (تابع): الأسر في محافظة جنين حسب نوع التجمع وعمر وجنس رب الأسرة ونوع المسكن، 2017

Table 22 (Cont.): Households in Jenin Governorate by Type of Locality, Age, Sex of Head of Household and Type of Housing Unit, 2017

Type of Locality, Age and Sex of Head of Household		المجموع Total	نوع المسكن					نوع التجمع وعمر وجنس رب الأسرة	
			غير مبيّن Not Stated	أخرى* Others*	غرفة مستقلة Independent Room	شقة Apartment	دار House		فيلا Villa
<b>Rural</b>								ريف	
Less than 24	Males	687	0	3	3	187	492	2	ذكور أقل من 24
	Females	8	0	0	0	2	6	0	إناث
25 - 34	Males	5,473	0	5	7	1,451	3,972	38	ذكور 34 - 25
	Females	58	0	0	0	11	46	1	إناث
35 - 44	Males	5,869	0	11	3	1,096	4,680	79	ذكور 44 - 35
	Females	169	0	0	1	21	145	2	إناث
45 - 54	Males	4,567	0	7	2	658	3,839	61	ذكور 54 - 45
	Females	388	0	0	7	70	310	1	إناث
55 - 64	Males	2,492	0	5	3	461	2,002	21	ذكور 64 - 55
	Females	553	0	4	14	115	419	1	إناث
65 - 74	Males	1,140	0	1	5	239	886	9	ذكور 74 - 65
	Females	505	0	1	13	91	399	1	إناث
75+	Males	575	0	3	8	108	454	2	ذكور +75
	Females	502	0	2	30	87	383	0	إناث
Not Stated	Males	34	22	0	0	3	9	0	ذكور غير مبيّن
	Females	4	4	0	0	0	0	0	إناث
<b>Total</b>	<b>Males</b>	<b>20,837</b>	<b>22</b>	<b>35</b>	<b>31</b>	<b>4,203</b>	<b>16,334</b>	<b>212</b>	ذكور المجموع
	<b>Females</b>	<b>2,187</b>	<b>4</b>	<b>7</b>	<b>65</b>	<b>397</b>	<b>1,708</b>	<b>6</b>	إناث

جدول 22 (تابع): الأسر في محافظة جنين حسب نوع التجمع وعمر وجنس رب الأسرة ونوع المسكن، 2017

Table 22 (Cont.): Households in Jenin Governorate by Type of Locality, Age, Sex of Head of Household and Type of Housing Unit, 2017

Type of Locality, Age and Sex of Head of Household		المجموع Total	نوع المسكن					نوع التجمع وعمر وجنس رب الأسرة	
			غير مبين Not Stated	أخرى* Others*	غرفة مستقلة Independent Room	شقة Apartment	دار House		فيلا Villa
<b>Camps</b>								مخيمات	
Less than 24	Males	43	0	0	0	27	16	0	ذكور أقل من 24
	Females	0	0	0	0	0	0	0	إناث
25 - 34	Males	421	0	0	1	303	117	0	ذكور 34 - 25
	Females	14	0	0	0	10	4	0	إناث
35 - 44	Males	530	0	0	3	387	140	0	ذكور 44 - 35
	Females	45	0	0	1	25	19	0	إناث
45 - 54	Males	447	0	0	0	271	176	0	ذكور 54 - 45
	Females	103	0	0	3	58	42	0	إناث
55 - 64	Males	200	0	0	0	116	84	0	ذكور 64 - 55
	Females	80	0	0	1	39	40	0	إناث
65 - 74	Males	97	0	0	0	61	36	0	ذكور 74 - 65
	Females	94	0	0	1	60	33	0	إناث
75+	Males	61	0	0	0	32	29	0	ذكور +75
	Females	73	0	0	0	37	36	0	إناث
Not Stated	Males	1	1	0	0	0	0	0	ذكور غير مبين
	Females	0	0	0	0	0	0	0	إناث
<b>Total</b>	<b>Males</b>	<b>1,800</b>	<b>1</b>	<b>0</b>	<b>4</b>	<b>1,197</b>	<b>598</b>	<b>0</b>	ذكور المجموع
	<b>Females</b>	<b>409</b>	<b>0</b>	<b>0</b>	<b>6</b>	<b>229</b>	<b>174</b>	<b>0</b>	إناث

\* Others include: Tent, Marginal and Caravan Barracks.

\* اخرى تشمل: خيمة، براكية/كرفان/بركس.

جدول 23: الأسر في محافظة جنين حسب نوع التجمع ونوع المسكن والعلاقة بقوة العمل والجنس لرب الأسرة، 2017

Table 23: Households in Jenin Governorate by Type of Locality, Type of Housing Unit, Activity Status and Sex of Head of Household, 2017

Type of Locality and Type of Housing Unit	المجموع Total		العلاقة بقوة العمل والجنس لرب الأسرة										نوع التجمع ونوع المسكن
			غير مبين		غير نشيطين اقتصادياً		Economically Active						
	Not Stated		Not Economically Active		متعطّل لم يسبق له العمل		متعطّل سبق له العمل		مشتغل				
	إناث Females	ذكور Males	إناث Females	ذكور Males	إناث Females	ذكور Males	إناث Females	ذكور Males	إناث Females	ذكور Males	إناث Females	ذكور Males	
<b>Jenin Governorate</b>													محافظة جنين
Villa	32	877	0	0	25	81	0	3	0	6	7	787	فيلا
House	4,305	36,704	0	15	3,756	5,459	25	694	21	806	503	29,730	دار
Apartment	2,421	20,825	0	4	2,075	2,726	21	428	12	463	313	17,204	شقة
Independent Room	139	86	0	0	123	36	0	2	0	5	16	43	غرفة مستقلة
Others*	11	67	0	0	11	10	0	1	0	0	0	56	أخرى*
Not Stated	4	24	4	24	0	0	0	0	0	0	0	0	غير مبين
<b>Total</b>	<b>6,912</b>	<b>58,583</b>	<b>4</b>	<b>43</b>	<b>5,990</b>	<b>8,312</b>	<b>46</b>	<b>1,128</b>	<b>33</b>	<b>1,280</b>	<b>839</b>	<b>47,820</b>	<b>المجموع</b>
<b>Urban</b>													حضر
Villa	26	665	0	0	20	60	0	2	0	5	6	598	فيلا
House	2,423	19,772	0	2	2,107	3,016	17	430	9	422	290	15,902	دار
Apartment	1,795	15,425	0	1	1,523	1,992	18	293	11	350	243	12,789	شقة
Independent Room	68	51	0	0	63	19	0	1	0	4	5	27	غرفة مستقلة
Others*	4	32	0	0	4	5	0	1	0	0	0	26	أخرى*
Not Stated	0	1	0	1	0	0	0	0	0	0	0	0	غير مبين
<b>Total</b>	<b>4,316</b>	<b>35,946</b>	<b>0</b>	<b>4</b>	<b>3,717</b>	<b>5,092</b>	<b>35</b>	<b>727</b>	<b>20</b>	<b>781</b>	<b>544</b>	<b>29,342</b>	<b>المجموع</b>

جدول 23 (تابع): الأسر في محافظة جنين حسب نوع التجمع ونوع المسكن والعلاقة بقوة العمل والجنس لرب الأسرة، 2017

Table 23 (Cont): Households in Jenin Governorate by Type of Locality, Type of Housing Unit, Activity Status and Sex of Head of Household, 2017

Type of Locality and Type of Housing Unit	المجموع Total		العلاقة بقوة العمل والجنس لرب الأسرة										نوع التجمع ونوع المسكن	
			غير مبين		غير نشيطين اقتصادياً		Economically Active				نشطون اقتصادياً			
	Not Stated		Not Economically Active		متعطل لم يسبق له العمل Unemployed Never Worked		متعطل سبق له العمل Unemployed Ever Worked		مشتغل Employed					
	إناث Females	ذكور Males	إناث Females	ذكور Males	إناث Females	ذكور Males	إناث Females	ذكور Males	إناث Females	ذكور Males	إناث Females	ذكور Males		
<b>Rural</b>														ريف
Villa	6	212	0	0	5	21	0	1	0	1	1	189	فيلا	
House	1,708	16,334	0	12	1,507	2,335	6	252	12	377	183	13,358	دار	
Apartment	397	4,203	0	3	365	556	1	76	0	89	31	3,479	شقة	
Independent Room	65	31	0	0	57	17	0	1	0	1	8	12	غرفة مستقلة	
Others*	7	35	0	0	7	5	0	0	0	0	0	30	أخرى*	
Not Stated	4	22	4	22	0	0	0	0	0	0	0	0	غير مبين	
<b>Total</b>	<b>2,187</b>	<b>20,837</b>	<b>4</b>	<b>37</b>	<b>1,941</b>	<b>2,934</b>	<b>7</b>	<b>330</b>	<b>12</b>	<b>468</b>	<b>223</b>	<b>17,068</b>	<b>المجموع</b>	
<b>Camps</b>														<b>مخيمات</b>
Villa	0	0	0	0	0	0	0	0	0	0	0	0	فيلا	
House	174	598	0	1	142	108	2	12	0	7	30	470	دار	
Apartment	229	1,197	0	0	187	178	2	59	1	24	39	936	شقة	
Independent Room	6	4	0	0	3	0	0	0	0	0	3	4	غرفة مستقلة	
Others*	0	0	0	0	0	0	0	0	0	0	0	0	أخرى*	
Not Stated	0	1	0	1	0	0	0	0	0	0	0	0	غير مبين	
<b>Total</b>	<b>409</b>	<b>1,800</b>	<b>0</b>	<b>2</b>	<b>332</b>	<b>286</b>	<b>4</b>	<b>71</b>	<b>1</b>	<b>31</b>	<b>72</b>	<b>1,410</b>	<b>المجموع</b>	

\* Others include: Tent, Marginal\ Caravan\ Barracks.

\* اخرى تشمل: خيمة، براكية/كرفان/ بركس.

جدول 24: الأسر في محافظة جنين حسب نوع التجمع وحياسة المسكن والعلاقة بقوة العمل والجنس لرب الأسرة، 2017

Table 24: Households in Jenin Governorate by Type of Locality, Tenure of Housing Unit, Activity Status and Sex of Head of Household, 2017

Type of Locality and Tenure of Housing Unit	المجموع Total		العلاقة بقوة العمل والجنس لرب الأسرة										نوع التجمع وحياسة المسكن
			Activity Status and Sex of Head of Household										
	غير مبين Not Stated		غير نشيطين اقتصادياً Not Economically Active		نشطون اقتصادياً Economically Active								
					متعطّل لم يسبق له العمل Unemployed Never Worked		متعطّل سبق له العمل Unemployed Ever Worked		مشتغل Employed				
إناث Females	ذكور Males	إناث Females	ذكور Males	إناث Females	ذكور Males	إناث Females	ذكور Males	إناث Females	ذكور Males	إناث Females	ذكور Males		
<b>Jenin Governorate</b>													محافظة جنين
Owned	6,351	53,302	0	17	5,552	7,953	38	1,024	24	1,110	737	43,198	ملك
Rented Unfurnished, & Furnished	288	2,998	0	2	213	220	4	65	5	72	66	2,639	مستأجر غير مفروش، ومفروش
Without Payment	263	2,184	0	0	219	132	4	38	4	96	36	1,918	دون مقابل
For Work\ & Others	6	75	0	0	6	7	0	1	0	2	0	65	مقابل عمل/ واخرى
Not Stated	4	24	4	24	0	0	0	0	0	0	0	0	غير مبين
<b>Total</b>	<b>6,912</b>	<b>58,583</b>	<b>4</b>	<b>43</b>	<b>5,990</b>	<b>8,312</b>	<b>46</b>	<b>1,128</b>	<b>33</b>	<b>1,280</b>	<b>839</b>	<b>47,820</b>	المجموع
<b>Urban</b>													حضر
Owned	3,877	31,783	0	1	3,364	4,792	28	648	14	655	471	25,687	ملك
Rented Unfurnished, & Furnished	245	2,484	0	2	186	203	3	53	3	55	53	2,171	مستأجر غير مفروش، ومفروش
Without Payment	190	1,639	0	0	163	95	4	25	3	69	20	1,450	دون مقابل
For Work\ & Others	4	39	0	0	4	2	0	1	0	2	0	34	مقابل عمل/ واخرى
Not Stated	0	1	0	1	0	0	0	0	0	0	0	0	غير مبين
<b>Total</b>	<b>4,316</b>	<b>35,946</b>	<b>0</b>	<b>4</b>	<b>3,717</b>	<b>5,092</b>	<b>35</b>	<b>727</b>	<b>20</b>	<b>781</b>	<b>544</b>	<b>29,342</b>	المجموع

جدول 24 (تابع): الأسر في محافظة جنين حسب نوع المسكن ونوع التجمع والعلاقة بقوة العمل والجنس لرب الأسرة، 2017

Table 24 (Cont): Households in Jenin Governorate by Type of Locality, Tenure of Housing Unit, Activity Status and Sex of Head of Household, 2017

Type of Locality and Tenure of Housing Unit	المجموع		العلاقة بقوة العمل والجنس لرب الأسرة										نوع التجمع وحياسة المسكن	
			Activity Status and Sex of Head of Household											
	Total		غير مبين		غير نشيطين اقتصادياً		Economically Active							
			Not Stated		Not Economically Active		متعطّل لم يسبق له العمل		متعطّل سبق له العمل		مشتغل			
إناث	ذكور	إناث	ذكور	إناث	ذكور	إناث	ذكور	إناث	ذكور	إناث	ذكور	إناث	ذكور	
Females	Males	Females	Males	Females	Males	Females	Males	Females	Males	Females	Males	Females	Males	
<b>Rural</b>														ريف
Owned	2,101	19,869	0	15	1,877	2,883	7	312	9	431	208	16,228		ملك
Rented Unfurnished, & Furnished	23	410	0	0	15	11	0	5	2	14	6	380		مستأجر غير مفروش، ومفروش
Without Payment	57	500	0	0	47	35	0	13	1	23	9	429		دون مقابل
For Work\ & Others	2	36	0	0	2	5	0	0	0	0	0	31		مقابل عمل/ واخرى
Not Stated	4	22	4	22	0	0	0	0	0	0	0	0		غير مبين
<b>Total</b>	<b>2,187</b>	<b>20,837</b>	<b>4</b>	<b>37</b>	<b>1,941</b>	<b>2,934</b>	<b>7</b>	<b>330</b>	<b>12</b>	<b>468</b>	<b>223</b>	<b>17,068</b>		المجموع
<b>Camps</b>														مخيمات
Owned	373	1,650	0	1	311	278	3	64	1	24	58	1,283		ملك
Rented Unfurnished, & Furnished	20	104	0	0	12	6	1	7	0	3	7	88		مستأجر غير مفروش، ومفروش
Without Payment	16	45	0	0	9	2	0	0	0	4	7	39		دون مقابل
For Work\ & Others	0	0	0	0	0	0	0	0	0	0	0	0		مقابل عمل/ واخرى
Not Stated	0	1	0	1	0	0	0	0	0	0	0	0		غير مبين
<b>Total</b>	<b>409</b>	<b>1,800</b>	<b>0</b>	<b>2</b>	<b>332</b>	<b>286</b>	<b>4</b>	<b>71</b>	<b>1</b>	<b>31</b>	<b>72</b>	<b>1,410</b>		المجموع

## جدول 25: المساكن المأهولة والأفراد في محافظة جنين حسب نوع التجمع وحياسة المسكن، 2017

Table25: Occupied Housing Units and Persons in Jenin Governorate by Type of Locality and Tenure of Housing Unit, 2017

Type of Locality		المجموع Total	Tenure of Housing Unit						حياسة المسكن		نوع التجمع	
			غير مبين Not Stated	أخرى Others	مقابل عمل For Work	دون مقابل Without Payment	مستأجر مفروش Rented Furnished	مستأجر غير مفروش Rented Unfurnished	ملك Owned			
Jenin Governorate	Housing Units	65,495	28	9	72	2,447	90	3,196	59,653	مساكن	محافظة جنين	
	Persons	308,088	131	55	318	10,564	338	13,527	283,155	أفراد		
Urban	Housing Units	40,262	1	8	35	1,829	74	2,655	35,660	مساكن	حضر	
	Persons	188,785	4	50	141	7,932	273	11,233	169,152	أفراد		
Rural	Housing Units	23,024	26	1	37	557	13	420	21,970	مساكن	ريف	
	Persons	109,089	123	5	177	2,388	51	1,847	104,498	أفراد		
Camps	Housing Units	2,209	1	0	0	61	3	121	2,023	مساكن	مخيمات	
	Persons	10,214	4	0	0	244	14	447	9,505	أفراد		

جدول 26: المساكن المأهولة والأفراد في محافظة جنين حسب نوع التجمع ونوع المسكن وحياسة المسكن، 2017

Table 26: Occupied Housing Units and Persons in Jenin Governorate by Type of Locality, Type of Housing Unit and Tenure of Housing Unit, 2017

Type of Locality and Type of Housing Unit		المجموع Total	Tenure of Housing Unit					حياسة المسكن		نوع التجمع ونوع المسكن	
			غير مبين Not Stated	أخرى Others	مقابل عمل For Work	دون مقابل Without Payment	مستأجر مفروش Rented Furnished	مستأجر غير مفروش Rented Unfurnished	ملك Owned		
<b>Jenin Governorate</b>											محافظة جنين
Villa	Housing Units	909	0	0	0	13	0	1	895	مساكن	فيلا
	Persons	5,071	0	0	0	51	0	9	5,011	أفراد	
House	Housing Units	41,009	0	0	34	1,005	9	1,058	38,903	مساكن	دار
	Persons	198,694	0	0	153	4,495	42	4,689	189,315	أفراد	
Apartment	Housing Units	23,246	0	6	32	1,395	81	2,130	19,602	مساكن	شقة
	Persons	103,325	0	34	141	5,925	296	8,805	88,124	أفراد	
Independent Room	Housing Units	225	0	0	0	28	0	7	190	مساكن	غرفة مستقلة
	Persons	415	0	0	0	59	0	24	332	أفراد	
Others*	Housing Units	78	0	3	6	6	0	0	63	مساكن	أخرى*
	Persons	452	0	21	24	34	0	0	373	أفراد	
Not Stated	Housing Units	28	28	0	0	0	0	0	0	مساكن	غير مبين
	Persons	131	131	0	0	0	0	0	0	أفراد	
Total	Housing Units	65,495	28	9	72	2,447	90	3,196	59,653	مساكن	المجموع
	Persons	308,088	131	55	318	10,564	338	13,527	283,155	أفراد	

جدول 26 (تابع): المساكن المأهولة والأفراد في محافظة جنين حسب نوع التجمع ونوع المسكن وحياسة المسكن، 2017

Table 26 (Cont.): Occupied Housing Units and Persons in Jenin Governorate by Type of Locality, Type of Housing Unit and Tenure of Housing Unit, 2017

Type of Locality and Type of Housing Unit		المجموع Total	Tenure of Housing Unit						حياسة المسكن ملك Owned	نوع التجمع ونوع المسكن	
			غير مبين Not Stated	أخرى Others	مقابل عمل For Work	دون مقابل Without Payment	مستأجر مفروش Rented Furnished	مستأجر غير مفروش Rented Unfurnished			
Urban											حضر
	Villa	Housing Units	691	0	0	0	11	0	1	679	مساكن
	Persons	3,827	0	0	0	43	0	9	3,775	أفراد	
House	Housing Units	22,195	0	0	17	660	6	724	20,788	مساكن	دار
	Persons	108,191	0	0	66	2,959	26	3,203	101,937	أفراد	
Apartment	Housing Units	17,220	0	5	13	1,136	68	1,927	14,071	مساكن	شقة
	Persons	76,331	0	29	56	4,884	247	8,008	63,107	أفراد	
Independent Room	Housing Units	119	0	0	0	20	0	3	96	مساكن	غرفة مستقلة
	Persons	219	0	0	0	36	0	13	170	أفراد	
Others*	Housing Units	36	0	3	5	2	0	0	26	مساكن	أخرى*
	Persons	213	0	21	19	10	0	0	163	أفراد	
Not Stated	Housing Units	1	1	0	0	0	0	0	0	مساكن	غير مبين
	Persons	4	4	0	0	0	0	0	0	أفراد	
Total	Housing Units	40,262	1	8	35	1,829	74	2,655	35,660	مساكن	المجموع
	Persons	188,785	4	50	141	7,932	273	11,233	169,152	أفراد	

جدول 26 (تابع): المساكن المأهولة والأفراد في محافظة جنين حسب نوع التجمع ونوع المسكن وحياسة المسكن، 2017

Table 26 (Cont.): Occupied Housing Units and Persons in Jenin Governorate by Type of Locality, Type of Housing Unit and Tenure of Housing Unit, 2017

Type of Locality and Type of Housing Unit		المجموع Total	Tenure of Housing Unit						حياسة المسكن ملك Owned	نوع التجمع ونوع المسكن	
			غير مبين Not Stated	أخرى Others	مقابل عمل For Work	دون مقابل Without Payment	مستأجر مفروش Rented Furnished	مستأجر غير مفروش Rented Unfurnished			
<b>Rural</b>											ريف
Villa	Housing Units	218	0	0	0	2	0	0	216	مساكن	فيلا
	Persons	1,244	0	0	0	8	0	0	1,236	أفراد	
House	Housing Units	18,042	0	0	17	330	3	304	17,388	مساكن	دار
	Persons	86,941	0	0	87	1,481	16	1,366	83,991	أفراد	
Apartment	Housing Units	4,600	0	1	19	215	10	112	4,243	مساكن	شقة
	Persons	20,370	0	5	85	857	35	470	18,918	أفراد	
Independent Room	Housing Units	96	0	0	0	6	0	4	86	مساكن	غرفة مستقلة
	Persons	172	0	0	0	18	0	11	143	أفراد	
Others*	Housing Units	42	0	0	1	4	0	0	37	مساكن	أخرى*
	Persons	239	0	0	5	24	0	0	210	أفراد	
Not Stated	Housing Units	26	26	0	0	0	0	0	0	مساكن	غير مبين
	Persons	123	123	0	0	0	0	0	0	أفراد	
<b>Total</b>	<b>Housing Units</b>	<b>23,024</b>	<b>26</b>	<b>1</b>	<b>37</b>	<b>557</b>	<b>13</b>	<b>420</b>	<b>21,970</b>	<b>مساكن</b>	<b>المجموع</b>
	<b>Persons</b>	<b>109,089</b>	<b>123</b>	<b>5</b>	<b>177</b>	<b>2,388</b>	<b>51</b>	<b>1,847</b>	<b>104,498</b>	<b>أفراد</b>	

جدول 26 (تابع): المساكن المأهولة والأفراد في محافظة جنين حسب نوع التجمع ونوع المسكن وحياسة المسكن، 2017

Table 26 (Cont.): Occupied Housing Units and Persons in Jenin Governorate by Type of Locality, Type of Housing Unit and Tenure of Housing Unit, 2017

Type of Locality and Type of Housing Unit		المجموع Total	Tenure of Housing Unit						حياسة المسكن ملك Owned	نوع التجمع ونوع المسكن	
			غير مبين Not Stated	أخرى Others	مقابل عمل For Work	دون مقابل Without Payment	مستأجر مفروش Rented Furnished	مستأجر غير مفروش Rented Unfurnished			
<b>Camps</b>											مخيمات
Villa	Housing Units	0	0	0	0	0	0	0	0	0	مسكن فيلا
	Persons	0	0	0	0	0	0	0	0	0	أفراد
House	Housing Units	772	0	0	0	15	0	30	727	727	مسكن دار
	Persons	3,562	0	0	0	55	0	120	3,387	3,387	أفراد
Apartment	Housing Units	1,426	0	0	0	44	3	91	1,288	1,288	مسكن شقة
	Persons	6,624	0	0	0	184	14	327	6,099	6,099	أفراد
Independent Room	Housing Units	10	0	0	0	2	0	0	8	8	مسكن غرفة مستقلة
	Persons	24	0	0	0	5	0	0	19	19	أفراد
Others*	Housing Units	0	0	0	0	0	0	0	0	0	مسكن أخرى*
	Persons	0	0	0	0	0	0	0	0	0	أفراد
Not Stated	Housing Units	1	1	0	0	0	0	0	0	0	مسكن غير مبين
	Persons	4	4	0	0	0	0	0	0	0	أفراد
<b>Total</b>	<b>Housing Units</b>	<b>2,209</b>	<b>1</b>	<b>0</b>	<b>0</b>	<b>61</b>	<b>3</b>	<b>121</b>	<b>2,023</b>	<b>2,023</b>	مسكن المجموع
	<b>Persons</b>	<b>10,214</b>	<b>4</b>	<b>0</b>	<b>0</b>	<b>244</b>	<b>14</b>	<b>447</b>	<b>9,505</b>	<b>9,505</b>	أفراد

\* Others include: Tent, Marginal\ Caravan\ Barracks

\* أخرى تشمل: خيمة، براكية/كرفان/ بركس

جدول 27: الأسر في محافظة جنين حسب نوع التجمع ونوع المسكن ونوع الأسرة، 2017

Table 27: Households in Jenin Governorate by Type of Locality, Type of Housing Unit and Type of Household, 2017

Type of Locality and Type of Housing Unit	المجموع Total	نوع الأسرة					نوع التجمع ونوع المسكن
		Type of Household	غير مبين Not Stated	أسرة مركبة Composite Household	أسرة ممتدة Extended Household	أسرة نووية Nuclear Household	
<b>Jenin Governorate</b>							محافظة جنين
Villa	909	0	1	62	839	7	فيلا
House	41,009	12	40	3,035	35,911	2,011	دار
Apartment	23,246	4	23	1,290	20,785	1,144	شقة
Independent Room	225	0	0	16	74	135	غرفة مستقلة
Others*	78	0	0	12	59	7	أخرى*
Not Stated	28	28	0	0	0	0	غير مبين
<b>Total</b>	<b>65,495</b>	<b>44</b>	<b>64</b>	<b>4,415</b>	<b>57,668</b>	<b>3,304</b>	<b>المجموع</b>
<b>Urban</b>							حضر
Villa	691	0	1	48	635	7	فيلا
House	22,195	0	28	1,822	19,218	1,127	دار
Apartment	17,220	1	19	968	15,373	859	شقة
Independent Room	119	0	0	9	42	68	غرفة مستقلة
Others*	36	0	0	6	25	5	أخرى*
Not Stated	1	1	0	0	0	0	غير مبين
<b>Total</b>	<b>40,262</b>	<b>2</b>	<b>48</b>	<b>2,853</b>	<b>35,293</b>	<b>2,066</b>	<b>المجموع</b>

جدول 27 (تابع): الأسر في محافظة جنين حسب نوع التجمع ونوع المسكن ونوع الأسرة، 2017

Table 27 (cont.): Households in Jenin Governorate by Type of Locality, Type of Housing Unit and Type of Household, 2017

Type of Locality and Type of Housing Unit	المجموع Total	نوع الأسرة				نوع التجمع ونوع المسكن	
		غير مبين Not Stated	أسرة مركبة Composite Household	أسرة ممتدة Extended Household	أسرة نوية Nuclear Household		أسرة من شخص واحد One Person Household
<b>Rural</b>						ريف	
Villa	218	0	0	14	204	0	فيلا
House	18,042	12	10	1,144	16,061	815	دار
Apartment	4,600	3	2	249	4,152	194	شقة
Independent Room	96	0	0	7	26	63	غرفة مستقلة
Others*	42	0	0	6	34	2	أخرى*
Not Stated	26	26	0	0	0	0	غير مبين
<b>Total</b>	<b>23,024</b>	<b>41</b>	<b>12</b>	<b>1,420</b>	<b>20,477</b>	<b>1,074</b>	<b>المجموع</b>
<b>Camps</b>							<b>مخيمات</b>
Villa	0	0	0	0	0	0	فيلا
House	772	0	2	69	632	69	دار
Apartment	1,426	0	2	73	1,260	91	شقة
Independent Room	10	0	0	0	6	4	غرفة مستقلة
Others*	0	0	0	0	0	0	أخرى*
Not Stated	1	1	0	0	0	0	غير مبين
<b>Total</b>	<b>2,209</b>	<b>1</b>	<b>4</b>	<b>142</b>	<b>1,898</b>	<b>164</b>	<b>المجموع</b>

## جدول 28: الأسر في محافظة جنين حسب نوع التجمع وحياسة المسكن ونوع الأسرة، 2017

Table 28: Households in Jenin Governorate by Type of Locality, Tenure of Housing Unit and Type of Household, 2017

Type of Locality and Tenure of Housing Unit	المجموع Total	نوع الأسرة					نوع التجمع وحياسة المسكن
		غير مبين Not Stated	أسرة مركبة Composite Household	أسرة ممتدة Extended Household	أسرة نووية Nuclear Household	أسرة من شخص واحد One Person Household	
<b>Jenin Governorate</b>							محافظة جنين
Owned	59,653	16	52	4,175	52,390	3,020	ملك
Rented Unfurnished, & Furnished	3,286	0	11	143	3,005	127	مستأجر غير مفروش، ومفروش
Without Payment	2,447	0	1	93	2,204	149	دون مقابل
For Work, & Others	81	0	0	4	69	8	مقابل عمل، واخرى
Not Stated	28	28	0	0	0	0	غير مبين
<b>Total</b>	<b>65,495</b>	<b>44</b>	<b>64</b>	<b>4,415</b>	<b>57,668</b>	<b>3,304</b>	المجموع
<b>Urban</b>							حضر
Owned	35,660	1	36	2,655	31,134	1,834	ملك
Rented Unfurnished, & Furnished	2,729	0	11	130	2,475	113	مستأجر غير مفروش، ومفروش
Without Payment	1,829	0	1	66	1,649	113	دون مقابل
For Work, & Others	43	0	0	2	35	6	مقابل عمل، واخرى
Not Stated	1	1	0	0	0	0	غير مبين
<b>Total</b>	<b>40,262</b>	<b>2</b>	<b>48</b>	<b>2,853</b>	<b>35,293</b>	<b>2,066</b>	المجموع

## جدول 28 (تابع): الأسر في محافظة جنين حسب نوع التجمع وحياسة المسكن ونوع الأسرة، 2017

Table 28 (Cont.): Households in Jenin Governorate by Type of Locality, Tenure of Housing Unit and Type of Household, 2017

Type of Locality and Tenure of Housing Unit	المجموع Total	نوع الأسرة					نوع التجمع وحياسة المسكن
		غير مبين Not Stated	أسرة مركبة Composite Household	أسرة ممتدة Extended Household	أسرة نوية Nuclear Household	أسرة من شخص واحد One Person Household	
<b>Rural</b>							ريف
Owned	21,970	15	12	1,382	19,526	1,035	ملك
Rented Unfurnished, & Furnished	433	0	0	11	415	7	مستأجر غير مفروش، ومفروش
Without Payment	557	0	0	25	502	30	دون مقابل
For Work, & Others	38	0	0	2	34	2	مقابل عمل، واخرى
Not Stated	26	26	0	0	0	0	غير مبين
<b>Total</b>	<b>23,024</b>	<b>41</b>	<b>12</b>	<b>1,420</b>	<b>20,477</b>	<b>1,074</b>	<b>المجموع</b>
<b>Camps</b>							مخيمات
Owned	2,023	0	4	138	1,730	151	ملك
Rented Unfurnished, & Furnished	124	0	0	2	115	7	مستأجر غير مفروش، ومفروش
Without Payment	61	0	0	2	53	6	دون مقابل
For Work, & Others	0	0	0	0	0	0	مقابل عمل، واخرى
Not Stated	1	1	0	0	0	0	غير مبين
<b>Total</b>	<b>2,209</b>	<b>1</b>	<b>4</b>	<b>142</b>	<b>1,898</b>	<b>164</b>	<b>المجموع</b>

## جدول 29: الأسر في محافظة جنين حسب نوع التجمع وحياسة المسكن وحجم الأسرة، 2017

Table 29: Households in Jenin Governorate by Type of Locality, Tenure of Housing Unit and Household Size, 2017

Type of Locality and Tenure of Housing Unit	المجموع Total	حجم الأسرة											نوع التجمع وحياسة المسكن	
		+11	10	9	8	7	6	5	4	3	2	1		
<b>Jenin Governorate</b>														محافظة جنين
Owned	59,653	332	536	1,429	3,473	6,757	9,653	10,012	9,255	7,547	7,639	3,020	ملك	
Rented Unfurnished, & Furnished	3,286	12	12	40	86	208	432	558	693	584	534	127	مستأجر غير مفروش، ومفروش	
Without Payment	2,447	10	12	36	85	190	338	417	461	389	360	149	دون مقابل	
For Work, & Others	81	0	2	3	6	7	11	14	8	9	13	8	مقابل عمل، واخرى	
Not Stated	28	0	0	0	1	3	4	7	7	3	3	0	غير مبين	
<b>Total</b>	<b>65,495</b>	<b>354</b>	<b>562</b>	<b>1,508</b>	<b>3,651</b>	<b>7,165</b>	<b>10,438</b>	<b>11,008</b>	<b>10,424</b>	<b>8,532</b>	<b>8,549</b>	<b>3,304</b>	المجموع	
<b>Urban</b>													حضر	
Owned	35,660	168	327	814	1,995	4,020	5,850	6,175	5,615	4,490	4,372	1,834	ملك	
Rented Unfurnished, & Furnished	2,729	8	12	36	75	168	351	460	588	485	433	113	مستأجر غير مفروش، ومفروش	
Without Payment	1,829	4	6	25	66	153	262	314	352	272	262	113	دون مقابل	
For Work, & Others	43	0	2	2	3	4	4	5	4	4	9	6	مقابل عمل، واخرى	
Not Stated	1	0	0	0	0	0	0	0	1	0	0	0	غير مبين	
<b>Total</b>	<b>40,262</b>	<b>180</b>	<b>347</b>	<b>877</b>	<b>2,139</b>	<b>4,345</b>	<b>6,467</b>	<b>6,954</b>	<b>6,560</b>	<b>5,251</b>	<b>5,076</b>	<b>2,066</b>	المجموع	

## جدول 29 (تابع): الأسر في محافظة جنين حسب نوع التجمع وحياسة المسكن وحجم الأسرة، 2017

Table 29 (Cont.): Households in Jenin Governorate by Type of Locality, Tenure of Housing Unit and Household Size, 2017

Type of Locality and Tenure of Housing Unit	المجموع Total	حجم الأسرة											نوع التجمع وحياسة المسكن	
		+11	10	9	8	7	6	5	4	3	2	1		
<b>Rural</b>														ريف
Owned	21,970	154	190	567	1,350	2,503	3,483	3,520	3,339	2,803	3,026	1,035	ملك	
Rented Unfurnished, & Furnished	433	4	0	4	10	32	68	82	83	69	74	7	مستأجر غير مفروش، ومفروش	
Without Payment	557	6	6	9	19	32	73	88	100	103	91	30	دون مقابل	
For Work, & Others	38	0	0	1	3	3	7	9	4	5	4	2	مقابل عمل، واخرى	
Not Stated	26	0	0	0	1	3	4	7	5	3	3	0	غير مبين	
<b>Total</b>	<b>23,024</b>	<b>164</b>	<b>196</b>	<b>581</b>	<b>1,383</b>	<b>2,573</b>	<b>3,635</b>	<b>3,706</b>	<b>3,531</b>	<b>2,983</b>	<b>3,198</b>	<b>1,074</b>	<b>المجموع</b>	
<b>Camps</b>														<b>مخيمات</b>
Owned	2,023	10	19	48	128	234	320	317	301	254	241	151	ملك	
Rented Unfurnished, & Furnished	124	0	0	0	1	8	13	16	22	30	27	7	مستأجر غير مفروش، ومفروش	
Without Payment	61	0	0	2	0	5	3	15	9	14	7	6	دون مقابل	
For Work, & Others	0	0	0	0	0	0	0	0	0	0	0	0	مقابل عمل، واخرى	
Not Stated	1	0	0	0	0	0	0	0	1	0	0	0	غير مبين	
<b>Total</b>	<b>2,209</b>	<b>10</b>	<b>19</b>	<b>50</b>	<b>129</b>	<b>247</b>	<b>336</b>	<b>348</b>	<b>333</b>	<b>298</b>	<b>275</b>	<b>164</b>	<b>المجموع</b>	

جدول 30: الأسر في محافظة جنين حسب نوع التجمع وعدد الغرف في المسكن وحجم الأسرة، 2017

Table 30: Households in Jenin Governorate by Type of Locality, Number of Rooms in Housing Unit and Household Size, 2017

Type of Locality and Number of Rooms	المجموع Total	حجم الأسرة											نوع التجمع وعدد الغرف	
		+11	10	9	8	7	6	5	4	3	2	1		
<b>Jenin Governorate</b>														محافظة جنين
1	1,056	5	2	0	9	22	43	74	92	107	236	466	1	
2	6,723	25	27	62	159	361	644	882	1,051	1,075	1,463	974	2	
3	20,558	68	143	365	932	1,922	2,995	3,443	3,563	3,083	3,079	965	3	
4	23,311	120	202	606	1,433	2,782	4,068	4,231	3,802	2,881	2,554	632	4	
5+	13,819	136	188	475	1,117	2,075	2,684	2,371	1,909	1,383	1,214	267	+5	
Not Stated	28	0	0	0	1	3	4	7	7	3	3	0	غير مبين	
<b>Total</b>	<b>65,495</b>	<b>354</b>	<b>562</b>	<b>1,508</b>	<b>3,651</b>	<b>7,165</b>	<b>10,438</b>	<b>11,008</b>	<b>10,424</b>	<b>8,532</b>	<b>8,549</b>	<b>3,304</b>	المجموع	
<b>Urban</b>													حضر	
1	551	2	0	0	4	9	25	31	46	58	124	252	1	
2	3,823	11	16	29	77	196	348	506	619	623	833	565	2	
3	12,657	33	80	198	544	1,154	1,852	2,173	2,232	1,904	1,862	625	3	
4	14,522	63	128	373	839	1,693	2,556	2,696	2,424	1,804	1,517	429	4	
5+	8,708	71	123	277	675	1,293	1,686	1,548	1,238	862	740	195	+5	
Not Stated	1	0	0	0	0	0	0	0	1	0	0	0	غير مبين	
<b>Total</b>	<b>40,262</b>	<b>180</b>	<b>347</b>	<b>877</b>	<b>2,139</b>	<b>4,345</b>	<b>6,467</b>	<b>6,954</b>	<b>6,560</b>	<b>5,251</b>	<b>5,076</b>	<b>2,066</b>	المجموع	
<b>Rural</b>													ريف	
1	419	3	2	0	4	8	12	35	32	38	92	193	1	
2	2,337	12	9	25	58	128	241	284	342	362	536	340	2	
3	7,023	32	55	149	346	661	1,010	1,127	1,193	1,046	1,115	289	3	
4	8,247	53	66	214	547	1,011	1,394	1,453	1,309	1,024	991	185	4	
5+	4,972	64	64	193	427	762	974	800	650	510	461	67	+5	
Not Stated	26	0	0	0	1	3	4	7	5	3	3	0	غير مبين	
<b>Total</b>	<b>23,024</b>	<b>164</b>	<b>196</b>	<b>581</b>	<b>1,383</b>	<b>2,573</b>	<b>3,635</b>	<b>3,706</b>	<b>3,531</b>	<b>2,983</b>	<b>3,198</b>	<b>1,074</b>	المجموع	
<b>Camps</b>													مخيمات	
1	86	0	0	0	1	5	6	8	14	11	20	21	1	
2	563	2	2	8	24	37	55	92	90	90	94	69	2	
3	878	3	8	18	42	107	133	143	138	133	102	51	3	
4	542	4	8	19	47	78	118	82	69	53	46	18	4	
5+	139	1	1	5	15	20	24	23	21	11	13	5	+5	
Not Stated	1	0	0	0	0	0	0	0	1	0	0	0	غير مبين	
<b>Total</b>	<b>2,209</b>	<b>10</b>	<b>19</b>	<b>50</b>	<b>129</b>	<b>247</b>	<b>336</b>	<b>348</b>	<b>333</b>	<b>298</b>	<b>275</b>	<b>164</b>	المجموع	

جدول 31: الأسر الفلسطينية والأفراد في محافظة جنين حسب نوع التجمع وحالة اللجوء لرب الأسرة وعدد الغرف في المسكن، 2017

Table 31: Palestinian Households and Persons in Jenin Governorate by Type of Locality, Refugee Status of Head of Household and Number of Rooms in Housing Unit, 2017

Type of Locality and Refugee Status of Head of Household	المجموع		عدد الغرف في المسكن										نوع التجمع وحالة اللجوء لرب الأسرة		
	Total		غير مبين		+5		4		3		2			1	
	أفراد	أسر	أفراد	أسر	أفراد	أسر	أفراد	أسر	أفراد	أسر	أفراد	أسر		أفراد	أسر
	Persons	Households	Persons	Households	Persons	Households	Persons	Households	Persons	Households	Persons	Households	Persons	Households	
<b>Jenin Governorate</b>															محافظة جنين
Registered Refugee	95,732	20,129	0	0	22,014	4,070	34,435	6,883	29,429	6,472	8,815	2,315	1,039	389	لاجئ مسجل
Non-Registered Refugee	3,317	804	0	0	739	162	1,085	253	1,196	302	260	74	37	13	لاجئ غير مسجل
Non-Refugee	208,600	44,464	0	0	50,811	9,561	79,363	16,154	61,535	13,768	15,414	4,329	1,477	652	ليس لاجئ
Not Stated	211	45	131	28	42	10	31	6	7	1	0	0	0	0	غير مبين
<b>Total</b>	<b>307,860</b>	<b>65,442</b>	<b>131</b>	<b>28</b>	<b>73,606</b>	<b>13,803</b>	<b>114,914</b>	<b>23,296</b>	<b>92,167</b>	<b>20,543</b>	<b>24,489</b>	<b>6,718</b>	<b>2,553</b>	<b>1,054</b>	المجموع
<b>Urban</b>															حضر
Registered Refugee	51,867	10,874	0	0	13,229	2,461	19,327	3,878	15,181	3,376	3,782	1,017	348	142	لاجئ مسجل
Non-Registered Refugee	2,080	480	0	0	437	90	702	154	790	192	142	38	9	6	لاجئ غير مسجل
Non-Refugee	134,657	28,866	0	0	32,368	6,143	51,239	10,478	40,348	9,080	9,782	2,764	920	401	ليس لاجئ
Not Stated	9	2	4	1	5	1	0	0	0	0	0	0	0	0	غير مبين
<b>Total</b>	<b>188,613</b>	<b>40,222</b>	<b>4</b>	<b>1</b>	<b>46,039</b>	<b>8,695</b>	<b>71,268</b>	<b>14,510</b>	<b>56,319</b>	<b>12,648</b>	<b>13,706</b>	<b>3,819</b>	<b>1,277</b>	<b>549</b>	المجموع
<b>Rural</b>															ريف
Registered Refugee	34,194	7,167	0	0	8,131	1,486	12,391	2,499	10,355	2,255	2,886	762	431	165	لاجئ مسجل
Non-Registered Refugee	1,133	304	0	0	292	70	340	91	373	105	100	31	28	7	لاجئ غير مسجل
Non-Refugee	73,515	15,499	0	0	18,374	3,404	28,000	5,648	21,039	4,657	5,554	1,543	548	247	ليس لاجئ
Not Stated	191	41	123	26	37	9	31	6	0	0	0	0	0	0	غير مبين
<b>Total</b>	<b>109,033</b>	<b>23,011</b>	<b>123</b>	<b>26</b>	<b>26,834</b>	<b>4,969</b>	<b>40,762</b>	<b>8,244</b>	<b>31,767</b>	<b>7,017</b>	<b>8,540</b>	<b>2,336</b>	<b>1,007</b>	<b>419</b>	المجموع

جدول 31 (تابع): الأسر الفلسطينية والأفراد في محافظة جنين حسب نوع التجمع وحالة اللجوء لرب الأسرة وعدد الغرف في المسكن، 2017

Table 31 (Cont.): Palestinian Households and Persons in Jenin Governorate by Type of Locality, Refugee Status of Head of Household and Number of Rooms in Housing Unit, 2017

Type of Locality and Refugee Status of Head of Household	المجموع		عدد الغرف في المسكن											نوع التجمع وحالة اللجوء لرب الأسرة		
	Total		Number of Rooms in Housing Unit													
	أفراد	أسر	غير مبين		+5		4		3		2		1			
Persons	Households	Persons	Households	Persons	Households	Persons	Households	Persons	Households	Persons	Households	Persons	Households	Persons	Households	
<b>Camps</b>																مخيمات
Registered Refugee	9,671	2,088	0	0	654	123	2,717	506	3,893	841	2,147	536	260	82		لاجئ مسجل
Non-Registered Refugee	104	20	0	0	10	2	43	8	33	5	18	5	0	0		لاجئ غير مسجل
Non-Refugee	428	99	0	0	69	14	124	28	148	31	78	22	9	4		ليس لاجئ
Not Stated	11	2	4	1	0	0	0	0	7	1	0	0	0	0		غير مبين
<b>Total</b>	<b>10,214</b>	<b>2,209</b>	<b>4</b>	<b>1</b>	<b>733</b>	<b>139</b>	<b>2,884</b>	<b>542</b>	<b>4,081</b>	<b>878</b>	<b>2,243</b>	<b>563</b>	<b>269</b>	<b>86</b>		المجموع

جدول 32: الأسر\* في محافظة جنين حسب نوع التجمع وكثافة السكن (عدد الأفراد في الغرفة)، 2017

Table 32: Households\* in Jenin Governorate by Type of Locality and Housing Density (Number of Persons Per Room), 2017

Type of Locality	متوسط كثافة السكن Average Housing Density	Housing Density										نوع التجمع
		المجموع Total		+3		2.99 - 2.00		1.99 - 1.00		اقل من 1 Less Than 1		
		نسبة %	عدد No.	نسبة %	عدد No.	نسبة %	عدد No.	نسبة %	عدد No.	نسبة %	عدد No.	
Jenin Governorate	1.3	100	65,467	3.5	2,259	16.1	10,554	55.1	36,102	25.3	16,552	محافظة جنين
Urban	1.3	100	40,261	3.0	1,190	15.7	6,309	55.9	22,486	25.5	10,276	حضر
Rural	1.2	100	22,998	3.8	865	16.0	3,683	54.6	12,567	25.6	5,883	ريف
Camps	1.5	100	2,208	9.2	204	25.5	562	47.5	1,049	17.8	393	مخيمات

\* Percentages exclude the "not stated"

\* النسب الواردة في الجدول حسب ما لا يشمل حالات غير مبيّن

جدول 33: الأسر\* في محافظة جنين حسب نوع التجمع ونوع المسكن وكثافة السكن (عدد الافراد في الغرفة)، 2017  
**Table 33: Households\* in Jenin Governorate by Type of Locality, Type of Housing Unit and Housing Density (Number of Persons Per Room), 2017**

Type of Locality and Type of Housing Unit	كثافة السكن										نوع التجمع ونوع المسكن
	المجموع Total		+3		2.99 - 2.00		1.99 - 1.00		اقل من 1 Less Than 1		
	نسبة %	عدد No.	نسبة %	عدد No.	نسبة %	عدد No.	نسبة %	عدد No.	نسبة %	عدد No.	
<b>Jenin Governorate</b>											محافظة جنين
Villa	100	909	0.0	0	1.7	15	55.8	507	42.6	387	فيلا
House	100	41,009	3.6	1,459	17.0	6,961	55.3	22,667	24.2	9,922	دار
Apartment	100	23,246	3.0	708	15.1	3,519	55.0	12,777	26.9	6,242	شقة
Independent Room	100	225	20.0	45	20.0	45	60.0	135	0.0	0	غرفة مستقلة
Others**	100	78	60.3	47	17.9	14	20.5	16	1.3	1	أخرى**
<b>Total</b>	100	65,467	3.5	2,259	16.1	10,554	55.1	36,102	25.3	16,552	المجموع
<b>Urban</b>											حضر
Villa	100	691	0.0	0	1.7	12	56.7	392	41.5	287	فيلا
House	100	22,195	3.2	717	17.1	3,804	56.1	12,445	23.6	5,229	دار
Apartment	100	17,220	2.5	434	14.3	2,456	55.6	9,571	27.6	4,759	شقة
Independent Room	100	119	21.0	25	21.8	26	57.1	68	0.0	0	غرفة مستقلة
Others**	100	36	38.9	14	30.6	11	27.8	10	2.8	1	أخرى**
<b>Total</b>	100	40,261	3.0	1,190	15.7	6,309	55.9	22,486	25.5	10,276	المجموع

جدول 33 (تابع): الأسر\* في محافظة جنين حسب نوع التجمع ونوع المسكن وكثافة السكن (عدد الأفراد في الغرفة)، 2017

Table 33 (Cont.): Households\* in Jenin Governorate by Type of Locality, Type of Housing Unit and Housing Density (Number of Persons Per Room), 2017

Type of Locality and Type of Housing Unit	Housing Density										نوع التجمع ونوع المسكن
	المجموع Total		+3		2.99 - 2.00		1.99 - 1.00		اقل من 1 Less Than 1		
	نسبة %	عدد No.	نسبة %	عدد No.	نسبة %	عدد No.	نسبة %	عدد No.	نسبة %	عدد No.	
<b>Rural</b>											ريف
Villa	100	218	0.0	0	1.4	3	52.8	115	45.9	100	فيلا
House	100	18,042	3.7	671	16.5	2,968	54.7	9,864	25.2	4,539	دار
Apartment	100	4,600	3.2	145	15.0	692	54.8	2,519	27.0	1,244	شقة
Independent Room	100	96	16.7	16	17.7	17	65.6	63	0.0	0	غرفة مستقلة
Others**	100	42	78.6	33	7.1	3	14.3	6	0.0	0	أخرى**
<b>Total</b>	<b>100</b>	<b>22,998</b>	<b>3.8</b>	<b>865</b>	<b>16.0</b>	<b>3,683</b>	<b>54.6</b>	<b>12,567</b>	<b>25.6</b>	<b>5,883</b>	<b>المجموع</b>
<b>Camps</b>											<b>مخيمات</b>
Villa	0.0	0	0.0	0	0.0	0	0.0	0	0.0	0	فيلا
House	100	772	9.2	71	24.5	189	46.4	358	19.9	154	دار
Apartment	100	1,426	9.0	129	26.0	371	48.2	687	16.8	239	شقة
Independent Room	100	10	40.0	4	20.0	2	40.0	4	0.0	0	غرفة مستقلة
Others**	0.0	0	0.0	0	0.0	0	0.0	0	0.0	0	أخرى**
<b>Total</b>	<b>100</b>	<b>2,208</b>	<b>9.2</b>	<b>204</b>	<b>25.5</b>	<b>562</b>	<b>47.5</b>	<b>1,049</b>	<b>17.8</b>	<b>393</b>	<b>المجموع</b>

\* Percentages exclude the " not stated"

\*\* Others include: Tent, Marginal \Caravan\ Barracks.

\* النسب الواردة في الجدول حسبها بما لا يشمل حالات غير مبين

\*\* اخرى تشمل: خيمة، براكية/كرفان/ بركس.

جدول 34: الأسر في محافظة جنين حسب نوع التجمع والمصدر الرئيسي للطاقة المستخدمة في الطبخ، 2017

Table 34: Households in Jenin Governorate by Type of Locality and Main Source of Energy for Cooking, 2017

Type of Locality	المصدر الرئيسي للطاقة المستخدمة في الطبخ														نوع التجمع
	Main Source of Energy for Cooking														
	المجموع Total		غير مبين Not Stated		أخرى Other		حطب Wood		كهرباء Electricity		كاز Kerosene		غاز Gas		
نسبة %	عدد No.	نسبة %	عدد No.	نسبة %	عدد No.	نسبة %	عدد No.	نسبة %	عدد No.	نسبة %	عدد No.	نسبة %	عدد No.		
Jenin Governorate	100	65,495	0.0	28	0.0	15	0.1	64	0.3	227	0.1	61	99.4	65,100	محافظة جنين
Urban	100	40,262	0.0	1	0.0	6	0.1	29	0.3	133	0.1	23	99.5	40,070	حضر
Rural	100	23,024	0.1	26	0.0	9	0.2	35	0.4	88	0.1	31	99.2	22,835	ريف
Camps	100	2,209	0.0	1	0.0	0	0.0	0	0.3	6	0.3	7	99.4	2,195	مخيمات

جدول 35: الأسر في محافظة جنين حسب نوع التجمع والمصدر الرئيسي للطاقة المستخدمة في التدفئة، 2017

Table 35: Households in Jenin Governorate by Type of Locality and Main Source of Energy for Heating, 2017

Type of Locality	المصدر الرئيسي للطاقة المستخدمة في التدفئة																				نوع التجمع
	المجموع Total		غير مبين Not Stated		أخرى Other		سولار Diesel		فحم Coal		حطب Wood		كهرباء Electricity		كاز Kerosene		غاز Gas		لا يوجد No Heating		
	نسبة %	عدد No.	نسبة %	عدد No.	نسبة %	عدد No.	نسبة %	عدد No.	نسبة %	عدد No.	نسبة %	عدد No.	نسبة %	عدد No.	نسبة %	عدد No.	نسبة %	عدد No.	نسبة %	عدد No.	
<b>Jenin Governorate</b>	<b>100</b>	<b>65,495</b>	<b>0.0</b>	<b>28</b>	<b>0.3</b>	<b>173</b>	<b>0.0</b>	<b>12</b>	<b>3.3</b>	<b>2,182</b>	<b>10.0</b>	<b>6,551</b>	<b>51.3</b>	<b>33,580</b>	<b>0.5</b>	<b>304</b>	<b>30.6</b>	<b>20,012</b>	<b>4.1</b>	<b>2,653</b>	محافظة جنين
Urban	100	40,262	0.0	1	0.2	98	0.0	6	2.8	1,132	8.2	3,306	51.0	20,529	0.5	184	33.0	13,274	4.3	1,732	حضر
Rural	100	23,024	0.1	26	0.3	72	0.0	5	4.4	1,018	13.8	3,180	49.2	11,319	0.4	101	28.3	6,520	3.4	783	ريف
Camps	100	2,209	0.0	1	0.1	3	0.0	1	1.4	32	2.9	65	78.4	1,732	0.9	19	9.9	218	6.2	138	مخيمات

جدول 36: الأسر في محافظة جنين التي يتوفر لديها سلع معمرة حسب السلعة ونوع التجمع، 2017

Table 36: Households in Jenin Governorate Which Have Durable Goods by Good and Type of Locality, 2017

Durable Goods*		Type of Locality			محافظة جنين Jenin Governorate	سلع معمرة*	
		مخيمات Camps	ريف Rural	حضر Urban			
Private Car	No.	391	7,715	14,984	23,090	عدد	سيارة خصوصية
	%	17.7	33.5	37.2	35.3	نسبة	
Gas Cooker/ Electricity	No.	2,205	22,791	40,100	65,096	عدد	طباخ غاز/كهرباء
	%	99.8	99.0	99.6	99.4	نسبة	
Refrigerator	No.	2,199	22,787	40,084	65,070	عدد	ثلاجة كهربائية
	%	99.5	99.0	99.6	99.4	نسبة	
Freezer	No.	97	1,893	4,550	6,540	عدد	فريزر
	%	4.4	8.2	11.3	10.0	نسبة	
Vacuum Cleaner	No.	921	12,519	26,125	39,565	عدد	مكنسة كهربائية
	%	41.7	54.4	64.9	60.4	نسبة	
Microwave	No.	870	10,207	20,295	31,372	عدد	ميكرويف
	%	39.4	44.3	50.4	47.9	نسبة	
Washing Machine	No.	2,092	22,110	38,938	63,140	عدد	غسالة ملابس
	%	94.7	96.0	96.7	96.4	نسبة	
Tumble Drier	No.	277	924	2,573	3,774	عدد	نشافة
	%	12.5	4.0	6.4	5.8	نسبة	
Dish Washer	No.	25	757	2,696	3,478	عدد	جالية
	%	1.1	3.3	6.7	5.3	نسبة	
Filter	No.	68	1,274	3,848	5,190	عدد	منقي المياه
	%	3.1	5.5	9.6	7.9	نسبة	
Fan	No.	1,963	19,958	36,175	58,096	عدد	مروحة كهربائية
	%	88.9	86.7	89.8	88.7	نسبة	
Air Conditioner	No.	1,158	9,280	20,382	30,820	عدد	مكيف
	%	52.4	40.3	50.6	47.1	نسبة	
Central Conditioner	No.	3	100	509	612	عدد	تكييف مركزي
	%	0.1	0.4	1.3	0.9	نسبة	
Central Heating	No.	2	106	550	658	عدد	تدفئة مركزية
	%	0.1	0.5	1.4	1.0	نسبة	
Solar Boiler	No.	516	14,054	23,681	38,251	عدد	سخان شمسي
	%	23.4	61.0	58.8	58.4	نسبة	
Home Library	No.	105	1,703	3,817	5,625	عدد	مكتبة منزلية
	%	4.8	7.4	9.5	8.6	نسبة	

\* Percentages include the " not stated"

\* النسب الواردة في الجدول حسب ما يشمل حالات غير مبين

جدول 37: الأسر في محافظة جنين التي يتوفر لديها وسائل تكنولوجيا المعلومات حسب وسيلة تكنولوجيا المعلومات ونوع التجمع، 2017

Table 37: Households in Jenin Governorate Which Have Information Technology Tool by Information Technology Tools and Type of Locality, 2017

Information Technology Tool*		Type of Locality			محافظة جنين Jenin Governorate	وسيلة تكنولوجيا المعلومات*	
		مخيمات Camps	ريف Rural	حضر Urban		عدد	نسبة
TV/ LCD/ LED/ S-D screen	No.	1,481	15,977	30,559	<b>48,017</b>	عدد	تلفزيون شاشة
	%	67.0	69.4	75.9	<b>73.3</b>	نسبة	
T.V	No.	846	8,694	12,934	<b>22,474</b>	عدد	تلفزيون عادي
	%	38.3	37.8	32.1	<b>34.3</b>	نسبة	
Satellite/ Dish	No.	2,073	21,774	38,392	<b>62,239</b>	عدد	صحن لاقط
	%	93.8	94.6	95.4	<b>95.0</b>	نسبة	
Telephone Line	No.	691	7,389	17,901	<b>25,981</b>	عدد	خط هاتف
	%	31.3	32.1	44.5	<b>39.7</b>	نسبة	
Palestinian Internet	No.	1,182	10,842	23,426	<b>35,450</b>	عدد	خط إنترنت فلسطيني
	%	53.5	47.1	58.2	<b>54.1</b>	نسبة	
Israeli Internet	No.	88	3,136	2,334	<b>5,558</b>	عدد	خط إنترنت اسرائيلي
	%	4.0	13.6	5.8	<b>8.5</b>	نسبة	
Palestinian Mobile	No.	2,136	21,669	38,925	<b>62,730</b>	عدد	خطوط النقال الفلسطينية
	%	96.7	94.1	96.7	<b>95.8</b>	نسبة	
Israeli Mobile	No.	295	7,192	6,798	<b>14,285</b>	عدد	خطوط النقال الاسرائيلية
	%	13.4	31.2	16.9	<b>21.8</b>	نسبة	
Computer	No.	469	4,340	8,741	<b>13,550</b>	عدد	أجهزة الحاسوب
	%	21.2	18.8	21.7	<b>20.7</b>	نسبة	
Laptop	No.	377	6,330	12,764	<b>19,471</b>	عدد	أجهزة اللاب توب
	%	17.1	27.5	31.7	<b>29.7</b>	نسبة	
IPAD/ Tablet	No.	223	4,053	8,569	<b>12,845</b>	عدد	أجهزة التابلت و iPad
	%	10.1	17.6	21.3	<b>19.6</b>	نسبة	
Smart phone	No.	1,919	19,851	35,912	<b>57,682</b>	عدد	أجهزة الهواتف الذكية
	%	86.9	86.2	89.2	<b>88.1</b>	نسبة	
Family members who use computers	No.	1,320	15,935	26,107	<b>43,362</b>	عدد	أفراد الأسرة الذين يستخدمون الحاسوب
	%	59.8	69.2	64.8	<b>66.2</b>	نسبة	

\* Percentages include the " notstated"

\* النسب الواردة في الجدول حسبت بما يشمل حالات غير مبيّن

جدول 38: الأسر في محافظة جنين حسب عدد وسائل تكنولوجيا المعلومات المتوفرة ونوع التجمع، 2017

Table 38: Households in Jenin Governorate by Number of IT Tools Available and Type of Locality, 2017

Number of IT Tools Available	Type of Locality			محافظة جنين Jenin Governorate	عدد وسائل تكنولوجيا المعلومات المتوفرة
	مخيمات Camps	ريف Rural	حضر Urban		
Palestinian Internet					
0	1,026	12,153	16,835	30,014	خط انترنت فلسطيني 0
1	1,181	10,830	23,409	35,420	1
2	1	5	13	19	2
3+	0	7	4	11	+3
Not Stated	1	29	1	31	غير مبيّن
<b>Total</b>	<b>2,209</b>	<b>23,024</b>	<b>40,262</b>	<b>65,495</b>	<b>المجموع</b>
Israeli Internet					
0	2,120	19,859	37,927	59,906	خط انترنت اسرائيلي 0
1	75	2,402	2,054	4,531	1
2	7	555	220	782	2
3+	6	179	60	245	+3
Not Stated	1	29	1	31	غير مبيّن
<b>Total</b>	<b>2,209</b>	<b>23,024</b>	<b>40,262</b>	<b>65,495</b>	<b>المجموع</b>
Palestinian Mobile					
0	72	1,326	1,336	2,734	خطوط النقال الفلسطينية 0
1	299	2,743	3,946	6,988	1
2	961	8,826	15,709	25,496	2
3+	876	10,100	19,270	30,246	+3
Not Stated	1	29	1	31	غير مبيّن
<b>Total</b>	<b>2,209</b>	<b>23,024</b>	<b>40,262</b>	<b>65,495</b>	<b>المجموع</b>

جدول 38 (تابع): الاسر في محافظة جنين حسب عدد وسائل تكنولوجيا المعلومات المتوفرة ونوع التجمع، 2017

Table 38 (Cont.): Households in Jenin Governorate by Number of IT Tools Available and Type of Locality, 2017

Number of IT Tools Available	Type of Locality			محافظة جنين Jenin Governorate	عدد وسائل تكنولوجيا المعلومات المتوفرة
	مخيمات Camps	ريف Rural	حضر Urban		
Israeli Mobile					خطوط نقال اسرائيلية
0	1,913	15,803	33,463	51,179	0
1	242	4,472	5,127	9,841	1
2	40	2,049	1,328	3,417	2
3+	13	671	343	1,027	+3
Not Stated	1	29	1	31	غير مبيّن
<b>Total</b>	<b>2,209</b>	<b>23,024</b>	<b>40,262</b>	<b>65,495</b>	<b>المجموع</b>
Computer					أجهزة حاسوب
0	1,739	18,655	31,520	51,914	0
1	466	4,276	8,565	13,307	1
2	3	43	148	194	2
3+	0	21	28	49	+3
Not Stated	1	29	1	31	غير مبيّن
<b>Total</b>	<b>2,209</b>	<b>23,024</b>	<b>40,262</b>	<b>65,495</b>	<b>المجموع</b>
Laptop					أجهزة اللاب توب
0	1,831	16,665	27,497	45,993	0
1	359	5,792	11,504	17,655	1
2	16	431	961	1,408	2
3+	2	107	299	408	+3
Not Stated	1	29	1	31	غير مبيّن
<b>Total</b>	<b>2,209</b>	<b>23,024</b>	<b>40,262</b>	<b>65,495</b>	<b>المجموع</b>

جدول 38 (تابع): الاسر في محافظة جنين حسب عدد وسائل تكنولوجيا المعلومات المتوفرة ونوع التجمع، 2017

Table 38 (Cont.): Households in Jenin Governorate by Number of IT Tools Available and Type of Locality, 2017

Number of IT Tools Available	Type of Locality			محافظة جنين Jenin Governorate	عدد وسائل تكنولوجيا المعلومات المتوفرة
	مخيمات Camps	ريف Rural	حضر Urban		
IPAD/ Tablet					أجهزة التابلت
0	1,985	18,942	31,692	52,619	0
1	200	3,379	7,033	10,612	1
2	17	507	1,211	1,735	2
3+	6	167	325	498	+3
Not Stated	1	29	1	31	غير مبيّن
<b>Total</b>	<b>2,209</b>	<b>23,024</b>	<b>40,262</b>	<b>65,495</b>	<b>المجموع</b>
Smart phone					أجهزة هواتف ذكية
0	289	3,144	4,349	7,782	0
1	421	3,385	5,468	9,274	1
2	892	9,405	16,572	26,869	2
3+	606	7,061	13,872	21,539	+3
Not Stated	1	29	1	31	غير مبيّن
<b>Total</b>	<b>2,209</b>	<b>23,024</b>	<b>40,262</b>	<b>65,495</b>	<b>المجموع</b>
Family members who use computers					أفراد الأسرة الذين يستخدمون الحاسوب
0	888	7,060	14,154	22,102	0
1	289	2,770	4,781	7,840	1
2	407	5,922	9,665	15,994	2
3+	624	7,243	11,661	19,528	+3
Not Stated	1	29	1	31	غير مبيّن
<b>Total</b>	<b>2,209</b>	<b>23,024</b>	<b>40,262</b>	<b>65,495</b>	<b>المجموع</b>

جدول 39: المساكن المأهولة في محافظة جنين حسب نوع التجمع والطريقة المستخدمة للتخلص من النفايات المنزلية، 2017

Table 39: Occupied Housing Units in Jenin Governorate by Type of Locality and Methods of Solid Waste Disposal, 2017

Type of Locality	الطريقة المستخدمة للتخلص من النفايات المنزلية												نوع التجمع	
	Methods of Solid Waste Disposal													
	المجموع Total		غير مبين Not Stated		أخرى Other		الغازها بشكل عشوائي Thrown Randomly		حرقها Burned		الغازها في اقرب حاوية Throwing it in the Nearest Container			
نسبة %	عدد No.	نسبة %	عدد No.	نسبة %	عدد No.	نسبة %	عدد No.	نسبة %	عدد No.	نسبة %	عدد No.	نسبة %	عدد No.	
Jenin Governorate	100	65,495	0.0	28	0.4	265	0.2	145	0.5	355	98.8	64,702		محافظة جنين
Urban	100	40,262	0.0	1	0.0	4	0.3	121	0.4	176	99.2	39,960		حضر
Rural	100	23,024	0.1	26	0.0	4	0.1	24	0.8	179	99.0	22,791		ريف
Camps	100	2,209	0.0	1	11.6	257	0.0	0	0.0	0	88.3	1,951		مخيمات



**State of Palestine**  
**Palestinian Central Bureau of Statistics**  
**Population, Housing and Establishments Census 2017**

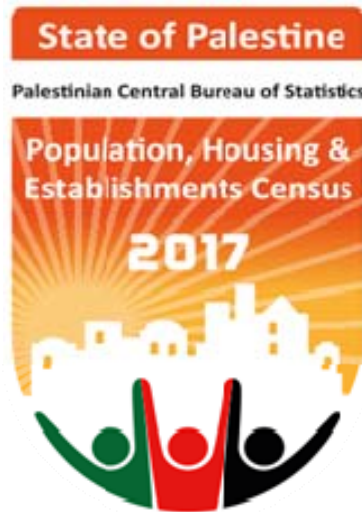

**Housing Report**  
**Final Results**  
**Jenin Governorate**



---

**PCBS**

October, 2019

PAGE NUMBERS OF ENGLISH TEXT ARE PRINTED IN SQUARE BRACKETS.  
TABLES ARE PRINTED IN ARABIC FORMAT (FROM RIGHT TO LEFT).

This document is prepared in accordance with the standard procedures stated in the Code of Practice for Palestine Official Statistics 2006

© October, 2019  
All rights reserved

**Citation:**

**Palestinian Central Bureau of Statistics, 2019.** *Population, Housing and Establishments Census 2017: Housing Report – Final Results- Jenin Governorate.*  
Ramallah - Palestine.

All correspondence should be directed to:  
**Palestinian Central Bureau of Statistics**  
P. O. Box 1647, Ramallah – Palestine.  
Tel: (970/972) 2 2982700  
Fax: (970/972) 2 2982710  
Toll Free: 1800300300  
E-Mail :diwan@pcbs.gov.ps  
Website: <http://www.pcbs.gov.ps>

**Reference ID: 2468**

**Printing of this report was funded by the People's Republic of China**



## **Acknowledgment**

The Palestinian Central Bureau of Statistics wishes to express its gratitude to all of the Palestinian people, who contributed to the success of the Population, Housing and Establishments Census, 2017. PCBS commends their full cooperation in delivering the information and data needed. PCBS would like also to thank its unknown soldiers – the staff – for their dedication and devoted and exceptional efforts in all phases of the Census. PCBS further expresses special thanks to the efforts of the President and members of the Central Operations Room, president and members of the Census Executive Committee, District Operations Rooms and Governorates' Census Managers and their assistants, support staff, media coordinators, field supervisors, crew leaders and enumerators. PCBS thanks all of the committees and teams of the Census.

Moreover, PCBS expresses special gratitude and appreciation to the political leadership, represented by His Excellency, President Mahmoud Abbas – Abu Mazen, and the Palestinian government, represented by His Excellency, Dr. Rami Al-Hamdallah, the Prime Minister for their full support to the project.

The 2017 Population, Housing and Establishments Census was implemented by a technical team from the Palestinian Central Bureau of Statistics, with funding from the Palestinian government, the Norwegian Representative Office to the State of Palestine, the Swiss Development Cooperation Agency (SDC), the Swedish International Development Agency (SIDA), the Netherlands Representative Office, Deutsche Gesellschaft für Internationale Zusammenarbeit (GIZ) GmbH, the European Union – European Commission as well as United Nations Population Fund (UNFPA), United Nations Development Programme (UNDP), the Spanish Agency for International Development Cooperation (AECID), the Japanese Government, the Italian Cooperation (AICS), (UNICEF), Save the Children, Palestine for Development Foundation, and (UNWOMEN). PCBS expresses its deepest gratitude and appreciation for their generous funding to the project.

Special thanks are expressed as well to the Hashemite Kingdom of Jordan, represented by its General Statistics Department for their generous loaning of 7500 tablets to implement the census.

The Census is a national project that benefited from support and contribution of all ministries, official, private and civil society organizations. It also received help from universities, local government units including village councils and municipalities, and the Central Elections Commission, which provided premises and offices as well as training halls. Furthermore, the public and private audio-visual and printed media, as well as the PalTel, Jawwal and Ooredoo Companies who contributed in the media campaign at all stages. Additional contribution was received from chieftains and families as well as opinion leaders, who helped overcome obstacles. We cannot forget the prominent role played by governors who followed the project step by step since the outset. They also contributed to solving problems, which facilitated success. Many regional and international organizations also provided highly appreciated support.







## **Work Team**

- **Report Preparation**

Ruba Qubbaj

- **Maps Design**

Imtithal Al Shuaibi

- **Dissemination Standards**

Hanan Janajreh

- **Preliminary Review**

Omayma AL-Ahmad

Maher Sbieh

Rania Abu Ghaboush

- **Final Review**

Inaya Zidan

- **Overall Supervision**

Ola Awad

President of PCBS/ National Director of Census



## Notice For Users

- The percentages in the main findings chapter were calculated on the cases with specified characteristics only, unless otherwise.
- Population and Housing data in this report are based on the actually counted population and the occupied housing units with private households and doesn't include the collectives households and the counted population in it.
- In some tables the total of percentages might not add up to 100% due to rounding.
- For more information about the methodology and data quality, please refer to the report titled "Census Final Results- Summary" which is available at:

<http://www.pcbs.gov.ps/Downloads/book2383.pdf>



## Table of Contents

<b>Subject</b>	<b>Page</b>
List of Tables	
Introduction	
Chapter One: <b>Terms, Indicators and Classifications</b>	<b>[19]</b>
1.1 Terms and Indicators	<b>[19]</b>
1.2 Classifications	<b>[26]</b>
Chapter Two: <b>Main Findings</b>	<b>[27]</b>
2.1 The Numbers of Occupied Housing Units	<b>[27]</b>
2.2 Occupied Housing Units by Type	<b>[27]</b>
2.3 Occupied Housing Units by Tenure of Housing Units	<b>[28]</b>
2.4 Housing Density	<b>[29]</b>
2.5 Main Source of Drinking Water	<b>[29]</b>
2.6 Occupied Housing Units by Connection to the Electricity	<b>[29]</b>
2.7 Occupied Housing Units by Type of Toilet Facility used	<b>[29]</b>
2.8 Availability of Durable Goods and Technology Tools	<b>[30]</b>
<b>Statistical Tables</b>	<b>37</b>



## List of Tables

<b>Table</b>	<b>Page</b>
<b>Table 1:</b> Selected Main Indicators for Housing Conditions in Jenin Governorate by Type of Locality 1997, 2007, 2017	<b>39</b>
<b>Table 2:</b> Occupied Housing Units in Jenin Governorate by Type of Locality and Number of Rooms in Housing Unit, 2017	<b>40</b>
<b>Table 3:</b> Occupied Housing Units and Persons in Jenin Governorate by Type of Locality, Type of Housing Unit and Number of Rooms in Housing Unit, 2017	<b>41</b>
<b>Table 4:</b> Occupied Housing Units in Jenin Governorate by Type of Locality and Number of Bedrooms in Housing Unit, 2017	<b>45</b>
<b>Table 5:</b> Occupied Housing Units and Persons in Jenin Governorate by Type of Locality, Type of Housing Unit and Number of Bedrooms in Housing Unit, 2017	<b>46</b>
<b>Table 6:</b> Occupied Housing Units and Persons in Jenin Governorate by Type of Locality, Use Improved Drinking Water and Use Improved Sanitation, 2017	<b>50</b>
<b>Table 7:</b> Occupied Housing Units and Persons in Jenin Governorate by Type of Locality and Main Source of Drinking Water to the Household, 2017	<b>51</b>
<b>Table 8:</b> Occupied Housing Units and Persons in Jenin Governorate by Type of Locality, Type of Housing Unit and Main Source of Drinking Water to the Household, 2017	<b>52</b>
<b>Table 9:</b> Occupied Housing Units and Persons in Jenin Governorate by Type of Locality and Connection to Electricity in Housing Unit, 2017	<b>56</b>
<b>Table 10:</b> Occupied Housing Units and Persons in Jenin Governorate by Type of Locality, Type of Housing Unit and Connection to Electricity in Housing Unit, 2017	<b>57</b>
<b>Table 11:</b> Occupied Housing Units and Persons in Jenin Governorate by Type of Locality and Type of Toilet Facility Used by the Household, 2017	<b>61</b>
<b>Table 12:</b> Occupied Housing Units and Persons in Jenin Governorate by Type of Housing Unit, Type of Locality and Type of Toilet facility Used by the household, 2017	<b>62</b>
<b>Table 13:</b> Occupied Housing Units in Jenin Governorate by Type of Locality and Area of Housing Unit, 2017	<b>66</b>
<b>Table 14:</b> Occupied Housing Units and Persons in Jenin Governorate by Type of Locality and Availability of Kitchen in Housing Unit, 2017	<b>67</b>

<b>Table</b>	<b>Page</b>
<b>Table 15:</b> Occupied Housing Units and Persons in Jenin Governorate by Type of Locality, Type of Housing Unit and Availability of Kitchen in Housing Unit, 2017	<b>68</b>
<b>Table 16:</b> Occupied Housing Units and Persons in Jenin Governorate by Type of Locality and Availability of Bathroom in Housing Unit, 2017	<b>72</b>
<b>Table 17:</b> Occupied Housing Units and Persons in Jenin Governorate by Type of Locality, Type of Housing Unit and Availability of Bathroom in Housing Unit, 2017	<b>73</b>
<b>Table 18:</b> Occupied Housing Units and Persons in Jenin Governorate by Type of Locality and Availability of Toilet in Housing Unit, 2017	<b>77</b>
<b>Table 19:</b> Occupied Housing Units and Persons in Jenin Governorate by Type of Locality, Type of Housing Unit and Availability of Toilet in Housing Unit, 2017	<b>78</b>
<b>Table 20:</b> Occupied Housing Units and Persons in Jenin Governorate by Type of Locality and Availability Both of Toilet and Bathroom in Housing Unit, 2017	<b>82</b>
<b>Table 21:</b> Occupied Housing Units and Persons in Jenin Governorate by Type of Locality, Type of Housing Unit and Availability Both Bathroom and Toilet in Housing Unit, 2017	<b>83</b>
<b>Table 22:</b> Households in Jenin Governorate by Type of Locality, Age, Sex of Head of Household and Type of Housing Unit, 2017	<b>87</b>
<b>Table 23:</b> Households in Jenin Governorate by Type of Locality, Type of Housing Unit, Activity Status and Sex of Head of Household, 2017	<b>91</b>
<b>Table 24:</b> Households in Jenin Governorate by Type of Locality, Tenure of Housing Unit, Activity Status and Sex of Head of Household, 2017	<b>93</b>
<b>Table 25:</b> Occupied Housing Units and Persons in Jenin Governorate by Type of Locality and Tenure of Housing Unit, 2017	<b>95</b>
<b>Table 26:</b> Occupied Housing Units and Persons in Jenin Governorate by Type of Locality, Type of Housing Unit and Tenure of Housing Unit, 2017	<b>96</b>
<b>Table 27:</b> Households in Jenin Governorate by Type of Locality, Type of Housing Unit and Type of Household, 2017	<b>100</b>
<b>Table 28:</b> Households in Jenin Governorate by Type of Locality, Tenure of Housing Unit and Type of Household, 2017	<b>102</b>
<b>Table 29:</b> Households in Jenin Governorate by Type of Locality, Tenure of Housing Unit and Household Size, 2017	<b>104</b>
<b>Table 30:</b> Households in Jenin Governorate by Type of Locality, Number of Rooms in Housing Unit and Household Size, 2017	<b>106</b>
<b>Table 31:</b> Palestinian Households and Persons in Jenin Governorate by Type of Locality, Refugee Status of Head of Household and Number of Rooms in Housing Unit, 2017	<b>107</b>

<b>Table</b>	<b>Page</b>
<b>Table 32:</b> Households in Jenin Governorate by Type of Locality and Housing Density (Number of Persons Per Room), 2017	<b>109</b>
<b>Table 33:</b> Households in Jenin Governorate by Type of Locality, Type of Housing Unit and Housing Density (Number of Persons Per Room), 2017	<b>110</b>
<b>Table 34:</b> Households in Jenin Governorate by Type of Locality and Main Source of Energy for Cooking, 2017	<b>112</b>
<b>Table 35:</b> Households in Jenin Governorate by Type of Locality and Main Source of Energy for Heating, 2017	<b>113</b>
<b>Table 36:</b> Households in Jenin Governorate Which Have Durable Goods by Good and Type of Locality, 2017	<b>114</b>
<b>Table 37:</b> Households in Jenin Governorate Which Have Information Technology Tool by Information Technology Tools and Type of Locality, 2017	<b>115</b>
<b>Table 38:</b> Households in Jenin Governorate by Number of IT Tools Available and Type of Locality, 2017	<b>116</b>
<b>Table 39</b> Occupied Housing Units in Jenin Governorate by Type of Locality and Methods of Solid Waste Disposal, 2017	<b>119</b>



## **Introduction**

The Population, Housing and Establishments Census is a pillar of state building. It is further a legal, developmental and statistical imperative, as prescribed by the General Statistics Law of 2000. It is also a genuine expression of national sovereignty. The State of Palestine is implementing its third census, noting that the first was carried out in 1997 and was followed by a second census in 2007. The present census aims to provide a comprehensive and modern statistical database that creates a digital profile of the Palestinian society in all areas. It additionally fulfills the national needs and in accordance to international recommendations and UN recommendations on the contents of the Census. Consequently, the Census serves as the backbone of planning and developmental policies and strategies formulation.

Most countries implement population censuses once every ten years, as per UN recommendations. Such effort requires a stable and natural environment, which is not available in Palestine because of the procedures of the Israeli occupation and obstacles including the Annexation Wall and settlement expansion. The Wall suffocates those living behind it. On top of this, there are inaccessible military areas not to mention the challenges faced in Jerusalem. On the other hand, there are technological challenges including lack of 3G technology at that time because of the restrictions imposed by the occupation. As a result, the PCBS had to develop a clear comprehensive plan to overcome the challenges and take into account the particularities of the Palestinian context and field difficulties.

The current Census was innovative in its use of modern data collection technology. All phases were implemented using tablets and GIS. Furthermore, special applications were designed for every phase including maps updating, pilot census, delineation, listing and actual population count through to the post enumeration survey. This helped save time and effort in addition to enhancing the quality, harmony of data. Consequently, it became easier to analyze data and reinforce administration and monitoring of fieldwork.

Different crews implemented the census, including managers, assistants, supervisors, crew leaders, enumerators and logistical support teams. They worked day and night to accomplish the census, which generated 11,000 temporary jobs for young graduates in the different phases. They worked for different periods that ranged from one to eight months and received intensive quality training to acquire the necessary skills. This round of census was marked by its fully automated operations including automation of assessment of workers and trainees. This comprised daily tests and final exams. Training halls were equipped with the necessary infrastructure, which saved time and effort needed to select work teams without any human intervention, in compliance with good governance requirements.

The Census is a perfectly national project. Since the outset of preparation and implementation, PCBS initiated ongoing dialogue and consultation with different ministries and official and private organizations as well as civil society organizations. It organized bilateral meetings, symposia and workshops to reach national consensus on the contents of the census. All energies and efforts were employed for its success together with a broad publicity campaign, in coordination with local governmental and non-governmental media outlets. The campaign aimed to raise citizens' awareness of the importance of the census and motivate them to cooperate with its crews. The message of the census reached every house, family and citizen. The entire Palestinian society consolidated efforts and used its human and material resources including premises, offices, training halls, equipment and other resources. The society was also very instrumental in facilitating the work of field teams and solving the

obstacles they faced including non-response. The census was in brief an honorable scene of national belonging to implement the slogan “together, we build our nation”.

As we present to you today the final results of the Census, which were published in a record time, we express our extreme happiness and pride of this achievement. We aspire to optimal investment of its data so as they can be translated into services to citizens. We hope census data will contribute to achieving the vision of the government “citizen first”, as development is not possible without statistics.

**October, 2019**

**Ola Awad  
President of PCBS  
National Director of Census**

## Chapter One

### Terms, Indicators and Classifications

#### 1.1 Terms and Indicators

The following terms and indicators are defined in accordance with the glossary and guide statistical indicators issued by PCBS and certified on the latest international recommendations in statistics and consistent with international systems.

#### Geographical, Administrative and Statistical Divisions

According to current administrative divisions, Palestine is divided into two geographic regions: the Remaining West Bank and Gaza Strip.

1. **West Bank** is divided into 11 Governorates (Jenin, Tubas & Northern Valleys, Tulkarm, Nablus, Qalqiliya, Salfit, Ramallah & Al-Bireh, Jericho & AlAghwar (Ariha), Jerusalem (Al Quds), Bethlehem (Beit Lahm), and Hebron (Al Khalil)).
2. **Gaza Strip** is divided into 5 Governorates (North Gaza, Gaza, Deir Al Balah, Khan Yunis, Rafah).

#### Locality:

A permanently inhabited place which has an independent municipal administration, or a permanently inhabited separated place not included within the formal boundaries of another locality and not have an independent administrative authority.

#### Type of Locality:

Localities have been divided into three types: Urban, Rural, Camp

1. **Urban:** Each locality that run by local municipality regardless the population size and other provided services based on Ministry of Local Government criteria.
2. **Rural:** Each locality that run by local council (not a municipality) and does not meet the definition of urban or camp based on the Ministry of Local Government criteria.
3. **Camp:** It refers to all localities run by the United Nations Refugees and Work Agency in the Near East (U.N.R.W.A.).

#### Population Census:

The total process of planning, collecting, compiling, evaluating, disseminating, and analyzing demographic, economic and social data at the smallest geographic level pertaining at a specific time, to all persons in a State, and citizens who are temporarily outside the borders of the State.

#### Household:

One person or a group of persons with or without a household relationship, who live in the same housing unit, share meals and make joint provision of food and other essentials of living. In PHC-2017, the household includes:

1. Original members of the household living in the household home on the night of 1<sup>st</sup> December 2017
2. Visitors from outside Palestine who spent the night of 1<sup>st</sup> December 2017 in the household home (relatives or non-relatives)
3. Visitors from the same country (residents of the West Bank and Gaza Strip) (the entire family) if they are spending the period from 01-24 December 2017 with the household.
4. Home servants, drivers, cooks or the like who work for the household and regularly live with it.

5. New-borns who are born before the night of 01 December 2017, who are still alive on the night of 1<sup>st</sup> December 2017, whether they were in the household home or still at hospital.
6. Individuals living with the household and who spent the night of 1<sup>st</sup> December 2017 with the household and passed away after the night of 1<sup>st</sup> December 2017.
7. Individuals living with the household, but who were not present on the night of 1<sup>st</sup> December 2017 with the household; they including the following groups:
  - Individuals who spent the night of 1st December 2017 visiting another household in Palestine.
  - Workers of night shifts in factories, hospitals, airports, crossing points or any other workplace.
  - Household members who spent the night of 1st December 2017 travelling on public roads within Palestine.
  - Fishermen who spent the night of 1st December 2017 on boats and ships in territorial waters.
  - Household members working with security apparatuses wherever they are on the night of 1st December 2017.
  - Household members residing with the household and who happen to be temporarily outside Palestine for a period of less than a year for purpose of work and who return regularly every year; or who are on business, tourism, visits, pilgrimage, umra (semi-pilgrimage, Islamic ritual), treatment or other trips.
  - Patients who spent the night of 1<sup>st</sup> December 2017 in hospitals and their escorts as well as any members who spent the night of 1<sup>st</sup> December 2017 in the detention and arrest centres in police states and the like.
  - Household members who spent the night of 1<sup>st</sup> December 2017 in worship places (like mosques, churches)
  - Household members who usually reside with the household, but were in a hotel inside Palestine on the night of 1<sup>st</sup> December 2017.
  - Students who study abroad regardless of the duration of their absence abroad.
  - Students who study in universities, institutes and other centres inside Palestine regardless of their whereabouts on the night of 1<sup>st</sup> December 2017.
  - Household members detained in Israeli prisons regardless of the duration of their imprisonment/ detention.
  - Household members residing regularly with the household, but who are not present with their family on the night of 1<sup>st</sup> December 2017, regardless of the reason.

**The following categories shall be excluded of the list of household members:**

1. Household members who passed away before the night of 1<sup>st</sup> December 2017.
2. Household members born after the night of 1<sup>st</sup> December 2017.
3. Household members who on the night of 1<sup>st</sup> December 2017 were regular residents of senior people houses, orphanages or public students housing (students who do not have a regular place of residence in Palestine), psychiatric asylums, Palestinian prisons. Residents of such places will be counted in their place of residence.

**The type of households that underwent enumeration may be divided into:**

1. **Private Households:** The households included in the aforementioned definition of the household.
2. **Collective (Institutional Households):** It refers to the households enumerated in the aforementioned collective households.

**Palestinian Household:**

It is the private household whose head holds the Palestinian nationality.

**Types of Private Households:**

1. **A one–person– household:** It is the household comprised of one individual.
2. **Nuclear household:** It is the living household comprised of a couple only; a couple and a son or a daughter (own not adopted son or daughter) or more; or a male head of a household with a son or a daughter or more; or a female head of a household with a son or a daughter or more. It is worthy to note that no other relatives or non – relatives live with this household.
3. **Extended Household:** A household of at least one nuclear household together with other relatives.
4. **Composite Household:** Refers to household consisting of at least one nuclear household with other non-relatives.

**Sex:**

It is classified into male and female.

**Age in Completed Years:**

The completed age in years of the person enumerated, which is the difference between the date of birth and the census reference period.

**Refugee Status:**

This status relates to the Palestinians who were forced to leave their land in Palestine which occupied by Israel in 1948. It applies to their male sons and grandchildren.

1. **Registered Refugees:** It applies to registered refugees holding refugee registration cards issued by UNRWA.
2. **Non-Registered Refugees:** It applies to unregistered refugees who do not hold refugee registration cards issued by UNRWA.
3. **Non-Refugee:** It applies to any Palestinian not categorized under any of the two aforementioned status.

**Employed:**

Persons aged 7 years and over who were work at least one hour during the reference period, or who were not at work during the reference period, but held a job or owned business from which they were temporarily absent (because of illness, vacation, temporarily stoppage, or any other reason). The employed person is normally classified in one of two categories according to the number of weekly work hours, i.e. 1–14 work hours and 15 work hours and above. Also the absence due to sick leave, vacation, temporarily stoppage, or any other reason.

**Labor Force Status:**

A person’s work status in terms of being inside or outside the labor force and also classified as follows:

1. **Employed 1-14 work hours:** Persons aged 7 years and over who were at work for at least one hour or were not at work during the reference week but held a job or owned a business from which they were temporarily absent and usually working hours 1-14 hours per week.
2. **Employed 15-34 work hours:** Persons aged 7 years and over who were at work for at least one hour or were not at work during the reference week but held a job or owned a business from which they were temporarily absent and usually working hours 15-34 hours per week.

3. **Employed 35-45 hours or more:** Persons aged 7 years and over who were at work during the reference week and held a job or owned a business from which they were temporarily absent and usually working hours 35-45 hours per week.
4. **Employed 46 hours or more:** Persons aged 7 years and over who were at work during the reference week and held a job or owned a business from which they were temporarily absent and usually working hours 46 hours or more per week.
5. **Does not work but want to work -Ever employed actively seeking a job during the Last 4 weeks:** Those individuals aged 7 years and over who worked for more than two weeks continuously during the past reference period, i.e. this individual did not work even for one hour during the reference week (last week that precedes the night of reference period), although he wants to work and actively seeking a job during the last 4 weeks preceding the interview, by one method of the following: registration at employment office, or registration at a labor union, or asking friends or relatives, or a personal visit to the premises, or reading the newspaper in order to obtain jobs, or searching for a building or land or machinery or equipment in order to establish a private project or seek financial resources. Note: this category is those who worked in the previous two weeks continuously for the last three years.
6. **Does not work and wants to work – never employed actively seeking a job during the last 4 weeks:** Those individuals aged 7 years and over who did not work at all during the last period, were not absent from a job, were available for work and actively seeking a job during the last 4 weeks preceding the interview, by one method of the following: registration at an employment office, or registration at a labor union, or asking friends or relatives, or a personal visit to the premises, or reading the newspaper in order to obtain jobs, or searching for a building or land or machinery or equipment in order to establish a private project or seek financial resources.

**Does not work and does not want to work:**

Individuals aged 7 years or over for whom the concept of employed or unemployed does not apply, are classified outside the labor force in the sense that this individual did not work even one hour during the reference period, nor is looking for work and does not wish to work and falls under this definition:

7. **Full-time studying / training:** Individuals aged 7 years and above who regularly study in order to obtain a qualified skill and not linked to work during the reference period. It should be noted here that household chores and hobbies are excluded from the concept of employment.
8. **Full-time housekeeping:** females aged 7 years and above not working and not looking for work and not attending regular study and aims to serve the household. This does not include the servicing other households for payment in kind or cash .
9. **Disabled /old age / illness:** An individual aged 7 years and above who cannot do any kind of work due to chronic illness or disability. This category also includes all individuals who are unable to work because of old age.
10. **The existence of income:** If an individual is able to work but does not work and did not wish to work nor look for work because there is revenue or a source of income.
11. **Retirement:** If an individual is able to work but does not work and did not wish to work nor look for work because of his retirement.
12. **Other:** Includes any individual for which all the previously stated did not apply, such as a prisoner, or individual capable of work but not wishing or looking for work and who has no income, such as sons and daughters who are not attending school and do not apply to any situation mentioned previously.

### **Housing Unit:**

A housing unit is a separate and independent place (a building or part of a building) intended for habitation by a single household, or one not intended for habitation but occupied as housing unit by a household at the time of the census. The housing unit may be an occupied or vacant, an occupied non-conventional housing unit or any other place occupied as housing unit by a household at the time of the census. This category includes housing unit of various levels of permanency and acceptability for habitation.

### **Housing Unit type:**

Housing unit type may refer to any of the following:

1. **Villa:** A separately established building that is usually constructed from clean stone. It is constructed for the living of one household and consists of a 2 - suite – single or double or multiple floors connected through internal stairs. One of the suites is constructed as bedrooms whereas the second suite is constructed for reception and involves the kitchen and other related services. In general, the villa is surrounded by a garden regardless of the area of this garden, which is surrounded by boarding wall or fence. Villas normally have roofed parking area (garage). Villas also may include separate small building or extension as part of them.
2. **House:** A building usually established for the residence of one household or more. The house may be comprised of single story or more that is utilized by a single household. Nevertheless, if the house is divided into housing units each of which has its own utilities and occupied by a different household, each housing unit would be classified as an apartment.
3. **Apartment:** It is a part of a building or a house, consisting of one room or more and annexed with kitchen, bathroom and toilet, which are all, closed by external door, leading to the road through a stair way and/or path way. It is prepared usually for one household.
4. **Independent Room:** It is a separate room with no kitchen, bathroom nor toilet, but sharing with other households these basic services, and it is prepared for living.
5. **Tent:** It is made of textile, wool, or hair. It is typically used in the Bedouin Localities.
6. **Marginal\Caravan\Barracks:** It is a separate established building, temporary and unconventional building, It is usually comprised of one or more rooms. The main construction material of the ceiling and the external walls is made of zinc, tibble, reinforced fiber, or building Its ceiling is made of wood or similar materials and the external walls is made of cement bricks and other materials, regardless of their current use and the external walls materials.
7. **Other:** It refers to any type of housing unit other than the aforementioned. Examples of this type include cottages, caves, grottos, and booths occupied by a tenant during the Census.

### **Room:**

The housing unit or part of the housing unit surrounded with walls and has a ceiling, provided that its area is not less than 4m<sup>2</sup>. If the area of the glassy balcony equals or surpasses more than 4m<sup>2</sup> and is used for living purposes, it is considered a room. Likewise, the salon or living room is considered a room. The kitchen, bathroom, paths and toilet are not considered rooms. Areas allocated for animals and poultry along with those used for work purposes only, are not considered rooms.

### **Tenure of the Housing Unit:**

This section refers to the household tenure of the housing unit that could be one of the following categories:

1. **Owned:** This category applies when the household or one of the household members (usually live therein) owns the Housing unit.
2. **Rented Unfurnished:** If the housing unit is rented without furniture and the payment is paid on a monthly or annually base.
3. **Rented Furnished:** If the housing unit is rented with furniture.
4. **Without Payment:** If the housing unit is used without any payments.
5. **For Work:** If the housing unit is offered to the household as a result of working relation with one member of the family or more.
6. **Other:** If the tenure of the house is not mentioned above.

### **Main source of drinking water:**

Is the most commonly used source by the family for drinking; it is one of the following cases:

1. **Piped into dwelling:** Transferring water through the water network into the dwelling (through internal pipe extensions) and connecting it to one or more facilities, for example, in the kitchen and / or bathroom.
2. **Protected dug well/protected spring:** The dug well is a deep hole in the ground that has been drilled or excavated to reach the groundwater, where the water can be extracted from it using a pump or other means. The spring is intended to automatically flow groundwater from the ground and may be in a pit or surface flow. In the two cases, the protected well or spring is a dust-protected well, such as bird droppings, insects and other health contaminants, and is separated from the external contaminants and covered so that no pollutant can enter.
3. **Unprotected dug well/unprotected spring:** It is a well or spring without a cover that prevents the arrival of life or any other contaminants to the water surface, and is more exposed to health contaminants.
4. **Rainwater:** Rainwater collected from rooftops or elsewhere and collected in wells or reservoirs. Groundwater is not considered as a collection water for rain. Therefore, the main source of this water is rainwater. Tanks, artesian wells, springs, public water network.
5. **Tanker truck/cart with small tank:** Means large, small or animal-drawn trucks or any means of transporting water using tanks for the housing unit regardless of where the water is stored in the housing unit.
6. **Bottled water:** Water is bought in sealed bottles or gallons, it is not meant that store the water of the house in bottles or gallons.
7. **Public tap:** A source of water available to the public and is usually located in a public square or public place.
8. **Other:** In case the main source of drinking water other than previous case.

### **Electricity:**

1. **Public Network:** Electrical wiring deployed in residential areas and covering all or most of the households in the locality, particularly through electricity companies or local authorities (municipal or village).
2. **Private Generator:** Device used for electric power generation and supply to housing and owned by the owner of the household or group of individuals.
3. **Not Available:** In the case of lack of means and therefore foregoing electricity.

### **Type of Toilet Facility:**

Types of Toilet Facility used by the household.

1. **Flush to piped sewer system:** a public sewer system designed to remove human waste and wastewater from the housing unit to outside. These include pipes, trenches, pumps and disposal mechanisms.
2. **Flush to septic porous tank:** a hole in the ground for the collection of wastewater, and its walls have holes or openings that enable it to leak water to the surrounding land.
3. **Flush to septic tight tank:** a hole in the ground for the purpose of collection of wastewater, and its walls have are tight so that wastewater is not allowed to leak to the surrounding land.
4. **Flush to open drain:** It is the connection of housing unit drains with an area outside the home and not to a public network or a hole (e.g. in the valley.)
5. **no facility/bush/field:** no toilet in the housing unit.
6. **Others:** If the type of toilet used by household members other than the mentioned.

### **1.2 Classifications**

Classifications used in the process of collection and processing of statistical data adopted by PCBS, According to international standards and with the Palestinian privacy.

1. Palestinian Localities Guidance, 2017



## Chapter Two

### Main Findings

This chapter presents the main results for key indicators of Housing conditions in Jenin Governorate, based on the Population Housing and Establishment Census which was carried out during the period (1/12/2017-24/12/2017).

#### 2.1 The Numbers of Occupied Housing Units

Census data showed that the number of occupied housing units in Jenin Governorate is 65,495, 11.0% of the West Bank housing units. This percentage was 61.5% in urban, 35.1% in rural and 3.4% in camps. (see table 2). The percentage increase of the number of occupied housing 40.7% in comparison with the 2007 Census.

Data also showed that number of persons in occupied housing units totals 308,088 with an increase of 22.4% compared with 2007 census. (see table 5).

**Number of Occupied Housing Units and Persons in Jenin Governorate for the Years 1997, 2007, 2017 (in Thousands)**

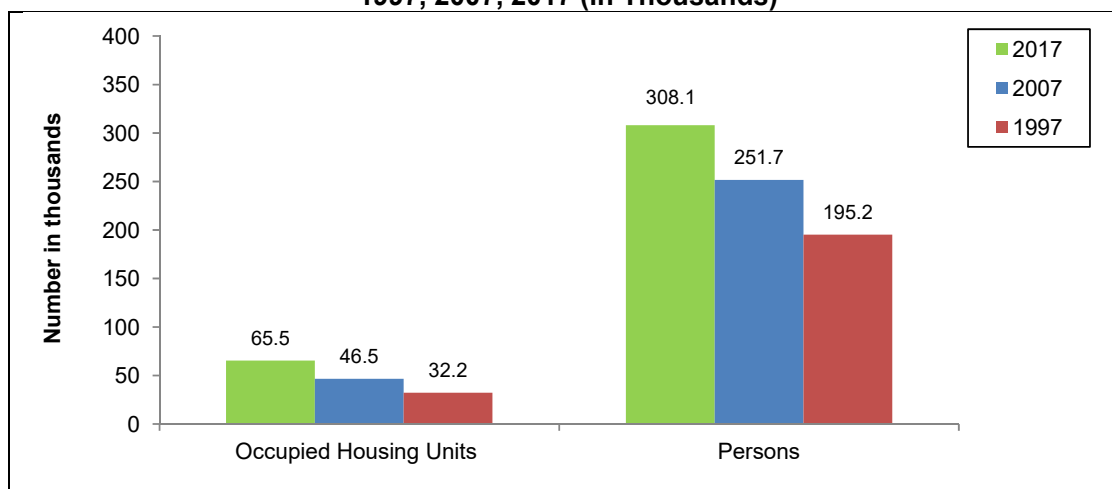

#### 2.2 Occupied Housing Units by Type of Housing Unit

**63% of occupied housing units are classified as Houses**

The census results showed that; 41,009 of occupied housing units are houses; 62.6% of the total number of occupied housing units, 23,246 of occupied housing units classified as apartments; 35.5%, and 909 of occupied housing units classified as villas; 1.4% (see table 3).

**Percentage Distribution of Occupied Housing Units in Jenin Governorate by Type of Housing Unit, 2017**

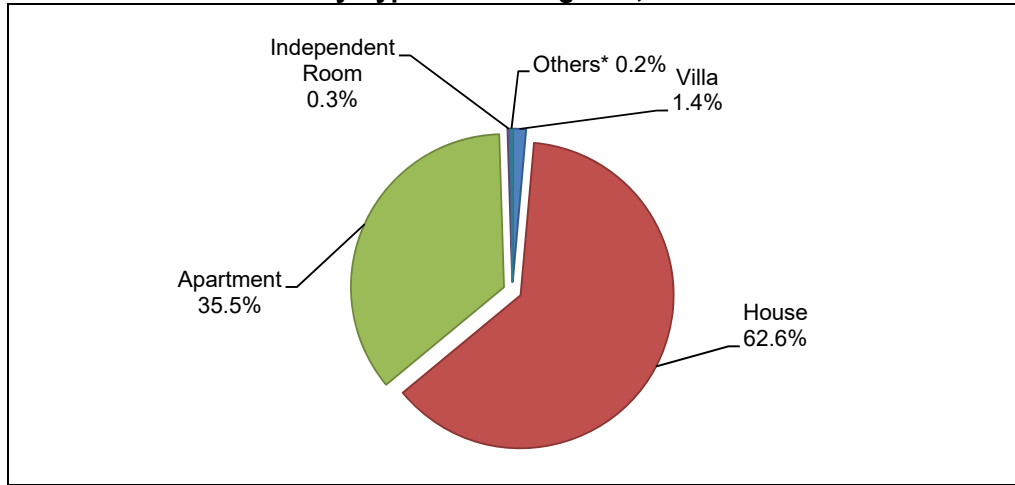

\* Others include (Tent, Marginal\Caravan\ Barracks and Other)

**2.3 Occupied Housing Units by Tenure of Housing Unit**

**91% of Occupied Housing Units owned by of the household**

The Census finding showed that the majority or 59,653 of the occupied housing units in Jenin Governorate are owned by one of the household’s members. This constitutes 91.1% of the total number of the occupied housing units. On the other hand, the unfurnished rented occupied housing units constitute 4.9% or 3,196 of the occupied housing units. (see table 25).

**Percentage Distribution of Occupied Housing Units in Jenin Governorate by Tenure of Housing Unit, 2017**

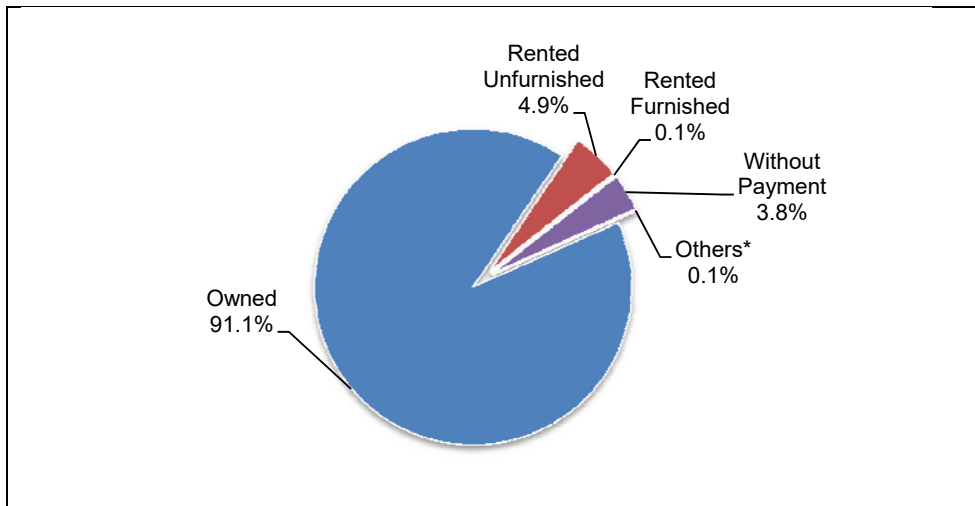

\* Others include (For Work and Others)

## 2.4 Housing Density

### Camps has the Highest Housing Density

Average housing density (number of persons per room) in Jenin Governorate and Urban are 1.3 person per room, which is the same in Rural are 1.2, and reached 1.5 person per room in camps. The results also indicated that 3.5% of the households live in housing units with housing density 3 persons and more per room; This percentage was 3.0% in urban compared to 3.8% in rural, and 9.2% in camps (see table 32).

## 2.5 Main Source of Drinking Water

### 91% of Households Use Safe Drinking Water Source

The results showed that the piped into dwelling are the main source of drinking water for 54,824 households; distributed in urban, rural and camps localities respectively as follows 34,826, 17,806 and 2,192. (see table 7).

90.8% of households use an improved drinking water source (piped into dwelling, protected dug well/ protected spring, rainwater, bottled water and public tap); 94.3% in Urban localities, 83.7% in Rural localities, compared to 99.7% in Camps localities (see table 6).

### Occupied Housing Units in Jenin Governorate by Main Source of Drinking Water, 2017

Main Source of Drinking	Occupied Housing Units
Piped Into Dwelling	54,824
Truck/Cart With Small Tank Tanker	5,821
Protected Dug Well/Protected Spring	3,074
Rainwater	933
Bottled Water	593
Unprotected Dug Well/Unprotected Spring	193
Others	28
Public Tap	1

## 2.6 Occupied Housing Units by Connection to the Electricity

The Census findings showed that the majority of the occupied housing units in Jenin Governorate is supplied with electricity from the electricity network at 99.9% of the occupied housing units totaling 65,401 housing unit. The percentage of housing units using electricity generators is 0.1% or 41 housing unit. On the other hand 25 occupied housing units are not connected to the electricity network. (see table 9).

## 2.7 Occupied Housing Units by Type of Toilet Facility Used

Findings showed that the percentage of occupied housing units in Jenin Governorate which are connected to septic porous tank or septic tight tank is 84.1%. The percentage of occupied housing units which connected to piped sewer system is 15.8% and the percentage of occupied

housing units that are connected to flush open drain or with no facility/bush/field is 0.1%. (see table 11)

**Percentage Distribution of Occupied Housing Units in Jenin Governorate by Type of Toilet Facility Used by the Household, 2017**

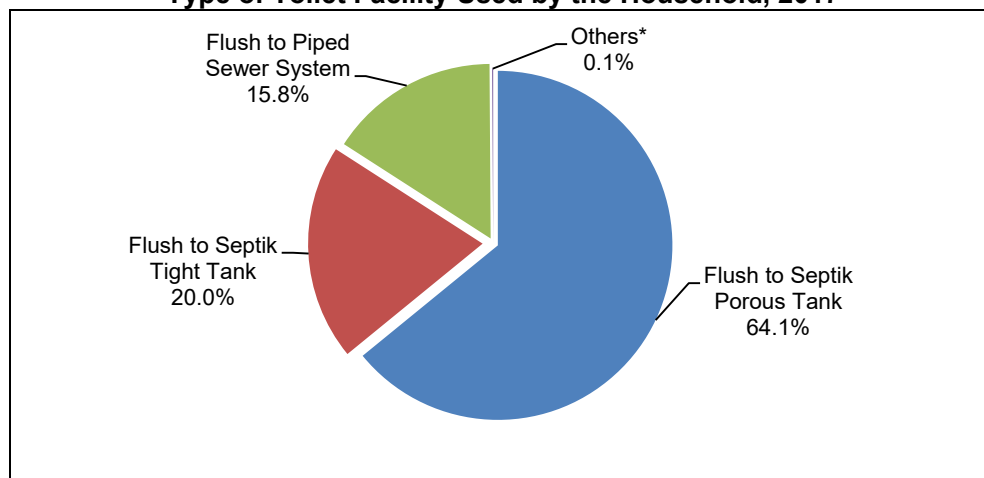

\* Others include (flush to open drain, no facility/bush/field and others)

## 2.8 Availability of Durable Goods and Technology Tools

**The Available Durable Goods and Technology Tools were the Lowest at the Households living in the Governorate Camps**

According to the Census findings, gas/electric cookers, refrigerators, washing machines, and satellite dishes are available to most households in Jenin Governorate.

Additionally, the results showed that; 35.3% of households in Jenin Governorate have a private car, with clear variation between urban, rural and camps localities (37.2%, 33.6% and 17.7% respectively). As for households have TV/ LCD/ LED/ S-D screen results showed that 73.3%, of households have such goods, of which 75.9%, 69.5%, and 67.1% in urban, rural and camps respectively. (see tables 36, 37).