



دولة فلسطين
الجهاز المركزي للإحصاء الفلسطيني

كِتَابُ فِلْسْطِينِ الْإِحْصَائِيِّ السَّنَوِيِّ
2025

PCBS

كانون الأول/ديسمبر، 2025



تم إعداد هذا الكتاب حسب الإجراءات المعيارية المحددة في ميثاق الممارسات
للإحصاءات الرسمية الفلسطينية 2006



© جمادى الآخرة، 1447هـ - كانون الأول، 2025.

جميع الحقوق محفوظة.

في حالة الاقتباس، يرجى الإشارة إلى هذه المطبوعة كالتالي:

الجهاز المركزي للإحصاء الفلسطيني، 2025. كتاب فلسطين الإحصائي السنوي، 2025. رقم "26".

رام الله - فلسطين.

جميع المراسلات تُوجّه إلى:

الجهاز المركزي للإحصاء الفلسطيني

ص.ب. 1647، رام الله P6028179 - فلسطين

هاتف: 2 2982700 (970/972)

فاكس: 2 2982710 (970/972)

الرقم المجاني: 1800300300

بريد إلكتروني: diwan@pcbs.gov.ps

صفحة إلكترونية: <http://www.pcbs.gov.ps>

الرقم المرجعي: 2733

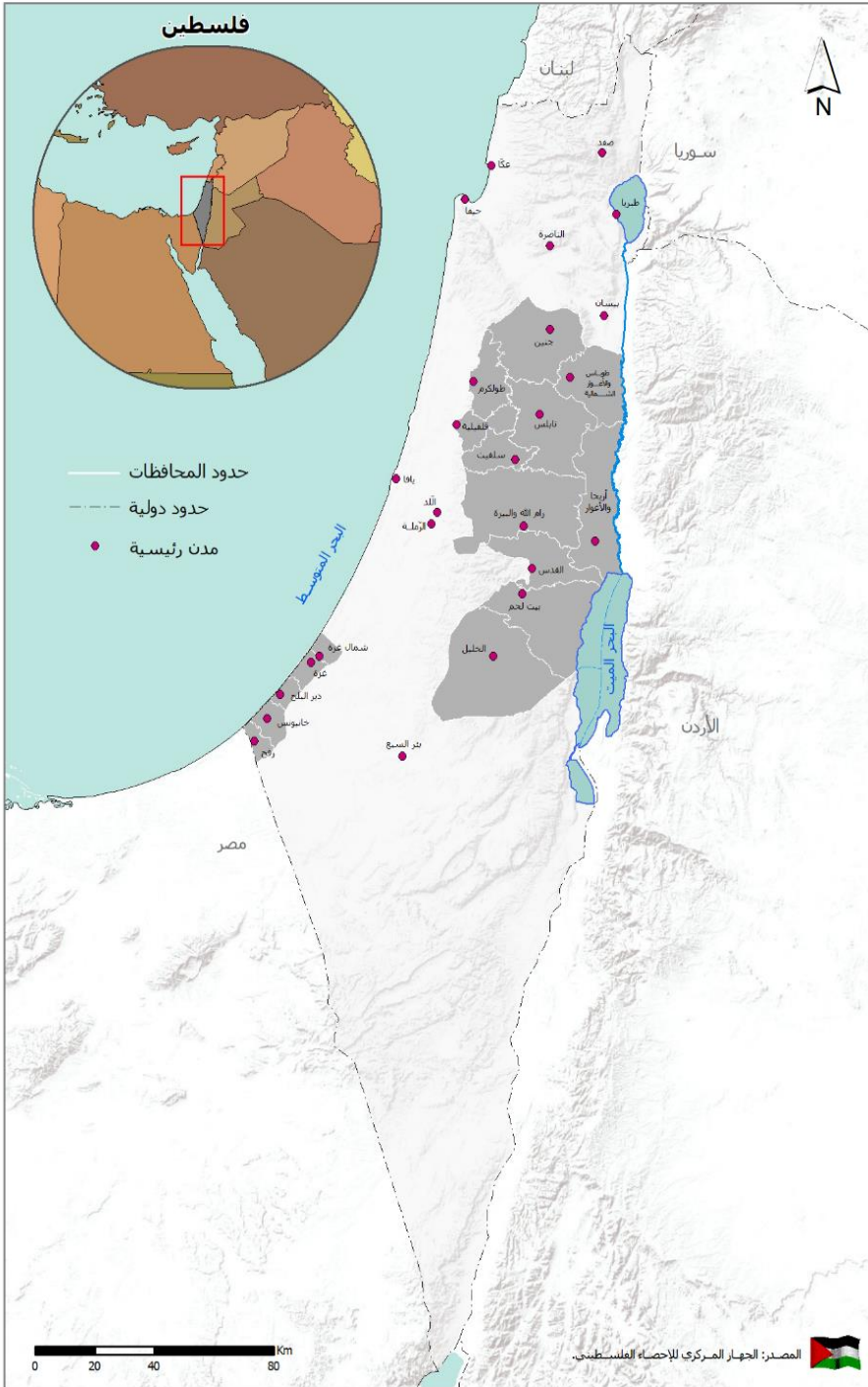

شكر وتقدير

يتقدم الجهاز المركزي للإحصاء الفلسطيني بالشكر والتقدير لجميع الذين ساهموا في إخراج هذا الكتاب إلى حيز النور.

لقد تم إعداد كتاب فلسطين الإحصائي السنوي 2025، بقيادة فريق فني من الجهاز المركزي للإحصاء الفلسطيني، وبدعم مالي مشترك بين كل من دولة فلسطين ومجموعة التمويل الرئيسية للجهاز (CFG) للعام 2025، ممثلةً بمكتب الممثلة النرويجية لدى دولة فلسطين.

يتقدم الجهاز المركزي للإحصاء الفلسطيني بجزيل الشكر والتقدير إلى أعضاء مجموعة التمويل الرئيسية للجهاز (CFG) على مساهمتهم القيمة في تمويل إعداد هذا الكتاب.

فريق العمل

- **الدائرة الفنية**
 - معن سلحب
 - رامي الصروان
 - غدير الحاج علي
 - **إعداد المواد**
 - جواد الطحل
 - ريهام موسى
 - هبة مسعود
 - إيناس الرفاعي
 - ريم الأحمد
 - نهاية عودة
 - فانتن أبو قرع
 - **تصميم جرافيك**
 - مصعب ثمينات
 - **تدقيق معايير النشر**
 - حنان جناجره
 - **تصميم الخرائط**
 - امثال الشعبي
 - **الترجمة والتحرير**
 - مصعب أبو الهيجا
 - **إكرام نشاطة**
 - علاء الدين سلامة
 - **المراجعة الأولية**
 - معن سلحب
 - د. صالح الكفري
 - **المراجعة النهائية**
 - محمد الدريدي
 - محمد قلالة
 - جواد الصالح
 - **الإشراف العام**
 - سفيان ابو حرب
 - قائم بأعمال رئيس الجهاز
- | | | | |
|----------------|--------------|---------------|---------------|
| أصالة خالد | مريم الخطيب | آيات صالح | محمد شاهين |
| دعاء البرغوثي | أشواق صدقة | هناء البخاري | فداء عبيد |
| فادي عمارنة | مصعب أبو بكر | حاتم قرارية | أحمد مرداوي |
| وعد بني عودة | أسيد العارضة | روان أبو فرحة | وحيد الشحروري |
| عبير الشيخ حسن | منال الزين | رشا صراوي | أيسر طعمه |
| عبد الله عزام | عادل قرارية | آثار الديك | ماسة زيدان |

تقديم

يسرنا أن نضع بين أيديكم العدد السادس والعشرين من الكتاب الإحصائي السنوي، الذي يأتي إعداده استكمالاً للجهود التي يبذلها الجهاز المركزي للإحصاء الفلسطيني في توفير سلسلة زمنية متواصلة من البيانات الإحصائية التي تتيح المجال لدراسة مختلف الاتجاهات العامة، من خلال مرجع إحصائي شامل يغطي معظم المجالات السكانية والاجتماعية والاقتصادية والجغرافية والبيئية. ويُعدُّ هذا الكتاب من أهم المراجع الإحصائية الرسمية الشاملة حول الفلسطينيين في مختلف أنحاء المعمورة؛ إذ يوفر التقرير إحصاءات رسمية حول مختلف مجالات الحياة للمجتمع الفلسطيني في دولة فلسطين، إضافة إلى ما أمكن توفيره من إحصاءات حول الشعب الفلسطيني في أماكن تواجده كافة.

يستعرض الكتاب السنوي واقع الفلسطينيين في خمسة أبواب أساسية؛ إذ يتناول الباب الأول السمات السكانية والاجتماعية للمجتمع الفلسطيني، في حين يتناول الباب الثاني إحصاءات حول الأرض والبيئة الفلسطينية، أما الباب الثالث فيستعرض معلومات إحصائية حول الاقتصاد الفلسطيني، والباب الرابع يسلط الضوء على واقع الفلسطينيين في الأراضي الفلسطينية المحتلة منذ العام 1948، من حيث الخصائص السكانية والاجتماعية والاقتصادية والجغرافية والبيئية للسكان، وأخيراً يتطرق الباب الخامس إلى سمات فلسطيني الشتات في البلدان التي يتركز وجودهم فيها، وهي الدول العربية المجاورة؛ الأردن، وسوريا، ولبنان.

نأمل أن يساهم هذا الكتاب في سد الفجوة المعلوماتية، وتوفير أحد المراجع الأساسية للإحصاءات الرسمية الفلسطينية التي تخدم صانعي القرار ورسمي السياسات في صياغة الخطط والبرامج والتدخلات على أسس مهنية وعلمية، وعلى النحو الذي يخدم المسيرة التنموية في دولة فلسطين ويدعمها.

والله وليّ التوفيق،،،

سفيان ابو حرب
قائم بأعمال رئيس الجهاز

كانون الأول، 2025

تنويه

جميع البيانات الإحصائية المدرجة في الباب الأول والثاني والثالث من هذا الكتاب تعود في مصدرها إلى منشورات الجهاز المركزي للإحصاء الفلسطيني، إضافة إلى أن جميع المصطلحات المستخدمة في هذا الكتاب مصدرها معجم المصطلحات والمفاهيم الإحصائية 2022، ويمكن الحصول عليه من خلال موقع الجهاز على الرابط: (https://www.pcbs.gov.ps/site/lang__ar/612/default.aspx?lang=ar)، وللاطلاع على تفاصيل أكثر حول أيّ من المواضيع، يمكن للقارئ الكريم التواصل مع الجهاز من خلال العناوين المشار إليها في صفحة الاقتباس.

يمكن أن يلاحظ بعض الاختلافات الطفيفة لقيم المتغير نفسه بين الجداول المختلفة، أو بين مفردات المتغير ومجموعه، وقد نجم ذلك عن التقريب المصاحب للعمليات الحسابية أو لاختلاف المصدر.

كما يمكن أن يلاحظ اختلافات لقيم المتغير نفسه في السنة نفسها في هذه النشرة مقارنة مع نشرات سابقة، وقد نجم ذلك عن تنقيح البيانات المنشورة في هذه النشرة مقارنة مع النشرات السابقة.

تتعرض فلسطين، وقطاع غزة بشكل خاص، منذ السابع من أكتوبر/تشرين الأول من العام 2023 حتى تاريخ إعداد الكتاب إلى عدوان من قبل قوات الاحتلال الإسرائيلي، حيث انعكس ذلك على توفر ونشر العديد من المؤشرات والبيانات الواردة في هذا الكتاب مقارنة بالنشرات السابقة لكتاب فلسطين الإحصائي السنوي.

تم استخدام مجموعة من الرموز الخاصة في جداول هذا الكتاب، ودلالة هذه الرموز كالتالي:

- (-) لا يوجد مشاهدات/ حالات.
- (.) التصنيف لا ينطبق.
- (..) البيانات غير متوفرة.
- (:) البيانات غير متاحة للنشر.

قائمة المحتويات

الصفحة	الموضوع
	المقدمة
15	أهم المؤشرات
19	معلومات عامة عن فلسطين
21	الباب الأول: الإحصاءات السكانية والاجتماعية
23	الفصل الأول السكان والإحصاءات الحيوية
45	الفصل الثاني النوع الاجتماعي
49	الفصل الثالث الصحة
57	الفصل الرابع العمل والأجور
69	الفصل الخامس معايير المعيشة
75	الفصل السادس التعليم والثقافة
95	الفصل السابع مجتمع المعلومات
99	الفصل الثامن الأمن والعدالة
107	الباب الثاني: إحصاءات الأرض والبيئة
109	الفصل الأول الزراعة
113	الفصل الثاني البيئة والموارد الطبيعية
125	الفصل الثالث المباني والمسكن وظروف السكن
133	الفصل الرابع السياحة
141	الفصل الخامس الانتهاكات الإسرائيلية
147	الباب الثالث: الإحصاءات الاقتصادية
149	الفصل الأول القطاع الحقيقي
151	1.1 الحسابات القومية
153	2.1 الأسعار والأرقام القياسية
159	الفصل الثاني إحصاءات الأعمال
161	1.2 الإنشاءات
162	2.2 القطاع الصناعي
163	3.2 النقل
167	4.2 الاتصالات وتكنولوجيا المعلومات
168	5.2 الخدمات

الصفحة	الموضوع
169	6.2 المالية والتأمين
169	7.2 التجارة الداخلية
171	الفصل الثالث القطاع الخارجي
173	1.3 التجارة الخارجية المرصودة
175	2.3 ميزان المدفوعات
179	3.3 وضع الاستثمار الدولي
181	4.3 الدين الخارجي
183	الباب الرابع: الفلسطينيون في الأراضي الفلسطينية المحتلة العام 1948
186	السكان
190	العمل ومستويات المعيشة
192	التعليم
195	الباب الخامس: الفلسطينيون في الشتات
198	السكان
199	الصحة
201	التعليم
203	الإغاثة والخدمات الاجتماعية
205	المصادر والمراجع

أهم المؤشرات



السكان

فلسطين، نهاية العام 2024



5.490 مليون



2.129 مليون

قطاع غزة، نهاية العام 2024



3.361 مليون

الضفة الغربية، نهاية العام 2024



%49.2

%50.8



نسبة الذكور والإناث من إجمالي السكان، 2024

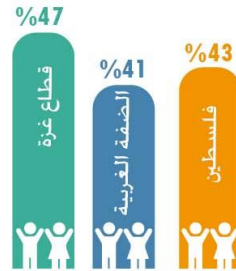

نسبة السكان أقل من 18 سنة، منتصف العام 2024



5.3 فرداً

قطاع غزة



4.7 فرداً

الضفة الغربية



4.9 فرداً

فلسطين

متوسط حجم الأسرة، 2023



العمل والتعليم

معدل البطالة للأفراد (15 سنة فأكثر) من الضفة الغربية حسب الجنس، 2024



معدل عدد الطلبة لكل شعبة في فلسطين حسب المرحلة، 2025/2024



معدل عدد الطلبة في المرحلة الأساسية لكل شعبة في فلسطين حسب الجهة المشرفة، 2025/2024





الاتصالات

الأسر التي لديها نفاذ لخدمة الإنترنت في البيت، 2017، 2022

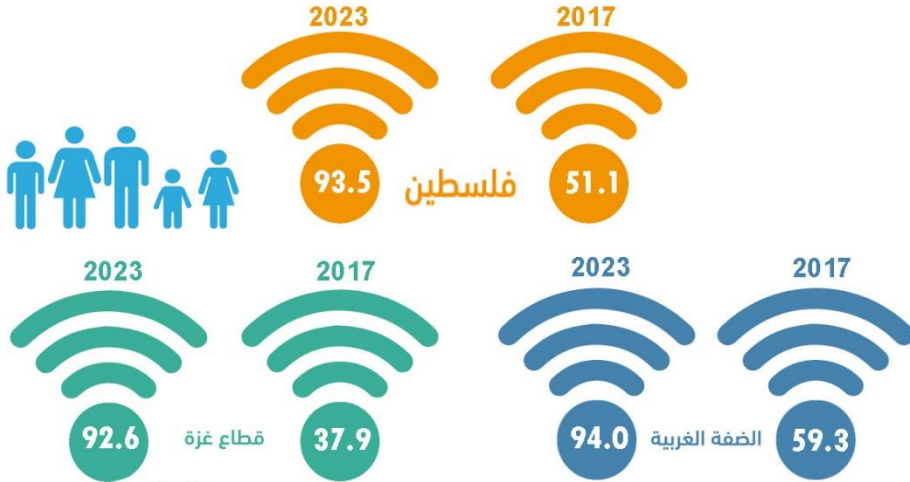

عدد خطوط الهاتف الرئيسية، 2017، 2024





الاقتصاد

10,960

فلسطين

10,598

الضفة الغربية

362

قطاع غزة



الناتج المحلي الإجمالي
(بالمليون دولار أمريكي)،
2024 (بالأسعار الثابتة)

2,087

فلسطين

3,528

الضفة الغربية

161

قطاع غزة



نصيب الفرد من الناتج
المحلي الإجمالي
بالدولار الأمريكي، 2024
(بالأسعار الثابتة)

2023

1,521

فلسطين

1,497

الضفة الغربية

25

قطاع غزة



قيمة الصادرات
السلعية المرصودة
(بالمليون دولار امريكي)

2024

1,714

فلسطين

1,714

الضفة الغربية

0

قطاع غزة

2023

8,271

فلسطين

7,414

الضفة الغربية

857

قطاع غزة



قيمة الواردات
السلعية المرصودة
(بالمليون دولار امريكي)

2024

6,548

فلسطين

6,498

الضفة الغربية

50

قطاع غزة

معلومات عامة عن فلسطين

جغرافيا فلسطين

حدود فلسطين التاريخية

يحد فلسطين من الشمال الجمهورية اللبنانية والجمهورية العربية السورية، ومن الغرب البحر الأبيض المتوسط، ومن الجنوب جمهورية مصر العربية وخليج العقبة، ومن الشرق المملكة الأردنية الهاشمية.

مناخ فلسطين

يتأثر مناخ فلسطين بعوامل السطح والموقع، وإجمالاً فإن فلسطين تقع ضمن إقليم مناخ البحر المتوسط الذي يمتاز باعتداله، إلا أن أهم ما يميزه هو أنه حار جاف صيفاً، وبارد ممطر شتاءً. يتنوع المناخ بتنوع مظاهر السطح.

المسطحات المائية في فلسطين

يوجد في فلسطين العديد من الينابيع، ويصل عددها نحو 860 نبعاً تنتشر في المناطق الجبلية والغور. أما أنهار فلسطين، فمعظمها قصيرة وموسمية الجريان، وأهم أنهارها نهر الأردن الذي يبلغ طول 320 كم، وهناك عدد من الأنهار القصيرة التي تنحدر على السفوح الغربية للمرتفعات الجبلية لتصب في البحر المتوسط، وأهمها نهر المقطع، ووادي القرن، ونهر الزرقاء، ونهر العوجاء.

تطل فلسطين على ساحل البحر الأبيض المتوسط لمسافة تصل إلى 224 كم، وعلى خليج العقبة لمسافة تصل إلى 10.5 كم، وهناك بحيرة طبريا، وهو المسطح المائي الوحيد في داخل فلسطين، ويبلغ طولها 21.5، وعرضها 12.3 كم.

محافظات فلسطين

تبلغ مساحة فلسطين 27,027 كم²، أما مساحة الضفة الغربية، فتبلغ 5660 كم²، فيما تبلغ مساحة قطاع غزة 365 كم²، وتشمل 16 محافظة وهي: القدس (العاصمة)، جنين، طوباس والأغوار الشمالية، طولكرم، نابلس، قلقيلية، سلفيت، رام الله والبيرة، أريحا والأغوار، بيت لحم، الخليل، شمال غزة، غزة، دير البلح، خان يونس، رفح.

البَابُ الأَوَّلُ

الإحصاءاتُ السُّكَّانِيَّةُ والاجْتِمَاعِيَّةُ

الفصل الأول

السُّكَّانُ والإِحْصَاءَاتُ الحَيَوِيَّة

1.1 السكان

يستعرض هذا الفصل ملخصاً لأهم المؤشرات الديموغرافية والإحصاءات الحيوية للسكان الفلسطينيين المقيمين في فلسطين، بالاستناد إلى مصادر مختلفة، من حيث حجم السكان وتوزيعهم الجغرافي، والكثافة السكانية، والتركيبة العمري والنوعي لهم، ومعدل النمو السكاني، وحالة اللجوء ومعدلات الخصوبة، ومتوسط حجم الأسرة، وعدد عقود الزواج ووقوعات الطلاق في فلسطين.

توزيع السكان

بلغ عدد السكان المقدر نهاية العام 2024 في فلسطين حوالي 5.490 مليون نسمة، منهم حوالي 2.782 مليون ذكراً وحوالي 2.708 مليون أنثى، بنسبة جنس مقدارها 102.7 ذكر لكل 100 أنثى.

بلغ عدد السكان المقدر حسب المنطقة في الضفة الغربية حوالي 3.361 مليون نسمة في نهاية العام 2024، منهم حوالي 1.710 مليون ذكراً و1.651 مليون أنثى، بنسبة جنس مقدارها 103.6 ذكر لكل 100 أنثى. بينما قدر عدد سكان قطاع غزة للعام نفسه بحوالي 2.129 مليون نسمة، منهم 1.072 مليون ذكراً و1.057 مليون أنثى، بنسبة جنس مقدارها 101.0 ذكراً لكل 100 أنثى.

عدد السكان المقدر في فلسطين حسب المنطقة والجنس نهاية الأعوام 2022-2024
Estimated Population in Palestine by Region and Sex, End-Year 2022- 2024

Year/Region	Sex		الجنس	السنة/المنطقة
	إناث Females	ذكور Males	كلا الجنسين Both Sex	
2022				2022
Palestine	2,665,518	2,753,535	5,419,053	فلسطين
West Bank	1,581,850	1,640,796	3,222,646	الضفة الغربية
Gaza Strip	1,083,668	1,112,739	2,196,407	قطاع غزة
2023				2023
Palestine	2,729,908	2,818,549	5,548,457	فلسطين
West Bank	1,616,150	1,675,256	3,291,406	الضفة الغربية
Gaza Strip	1,113,758	1,143,293	2,257,051	قطاع غزة
2024				2024
Palestine	2,708,076	2,782,231	5,490,307	فلسطين
West Bank	1,650,682	1,709,901	3,360,583	الضفة الغربية
Gaza Strip	1,057,394	1,072,330	2,129,724	قطاع غزة

أما توزيع السكان حسب المحافظة، فقد كانت محافظة الخليل أكبر محافظات الضفة الغربية من حيث عدد السكان، حيث قدر عدد سكانها بـ 853 ألف نسمة في نهاية العام 2024، في حين تعتبر محافظة أريحا والأغوار أقل محافظات الضفة الغربية سكاناً، حيث قدر عدد سكانها بـ 56 ألف نسمة.

عدد السكان في الضفة الغربية حسب المحافظة، نهاية العام 2024

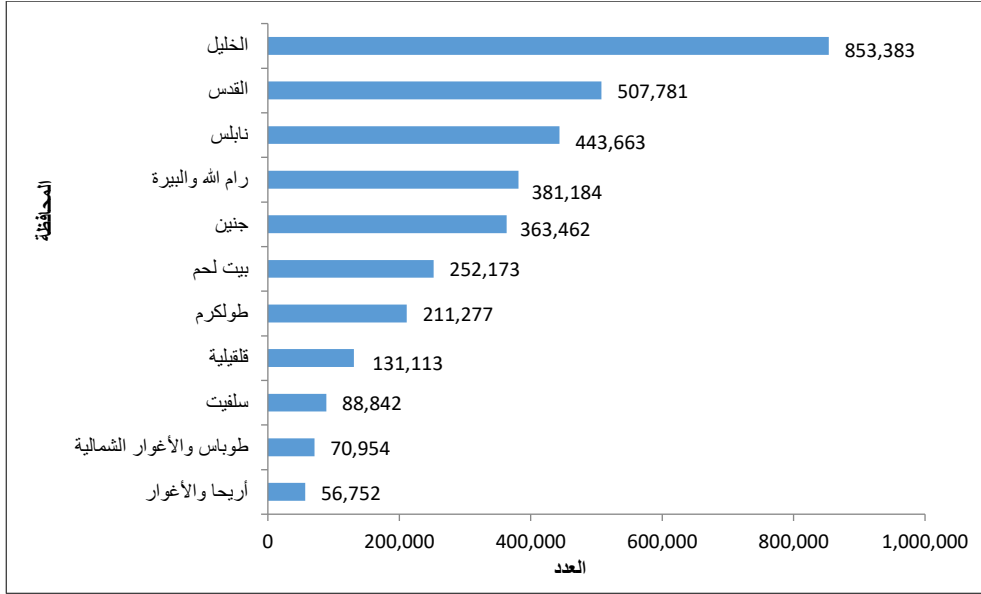

التركيب العمري

المجتمع الفلسطيني المقيم في قطاع غزة فتيّ بشكل أكبر مما هو عليه في الضفة الغربية، وقدرت نسبة الأطفال أقل من 18 سنة نهاية العام 2024 في فلسطين بـ 43%؛ بواقع 41% في الضفة الغربية، و47% في قطاع غزة. في حين بلغت نسبة الأفراد الذين أعمارهم (65 سنة فأكثر) 4% في فلسطين، بواقع 4% في الضفة الغربية، و3% في قطاع غزة.

الكثافة السكانية

الكثافة السكانية في قطاع غزة تعتبر من أعلى الكثافات السكانية في العالم، ويعود ذلك إلى تركيز حوالي 2.1 مليون شخص في مساحة لا تتجاوز 365 كم²، معظمهم من اللاجئين الفلسطينيين الذين هجروا من قراهم وبلداتهم التي احتلت العام 1948، هذا إضافة إلى الزيادة الطبيعية المرتفعة التي يتسم بها المجتمع الفلسطيني المقيم في فلسطين، إذ بلغت الكثافة السكانية المقدرة للعام 2024 نحو 911 فرداً/كم² في فلسطين، بواقع 594 فرداً/كم² في الضفة الغربية، مقابل 5,836 فرداً/كم² في قطاع غزة.

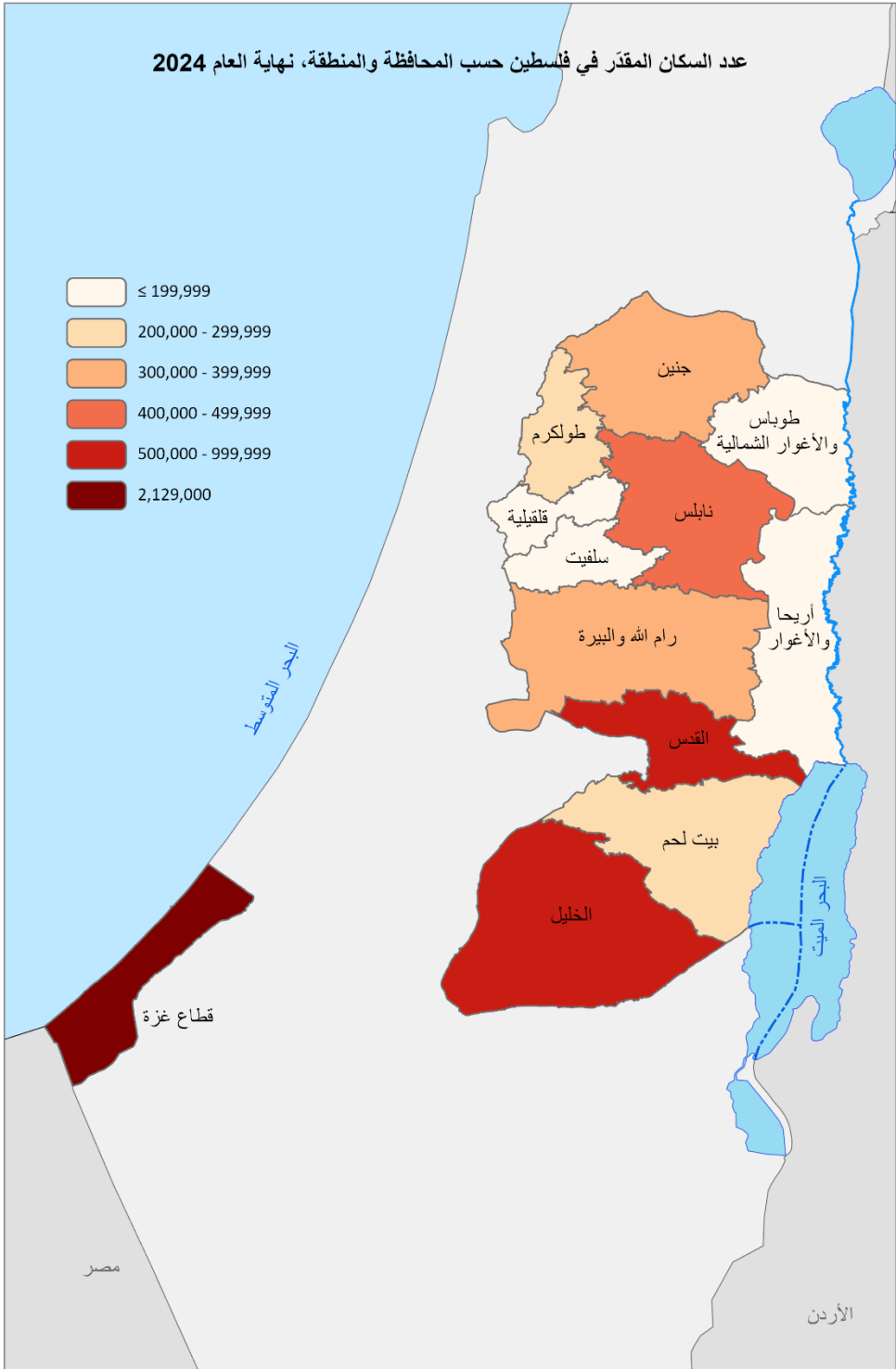

الهرم السكاني في فلسطين، نهاية العام 2024

عدد السكان بالآلاف

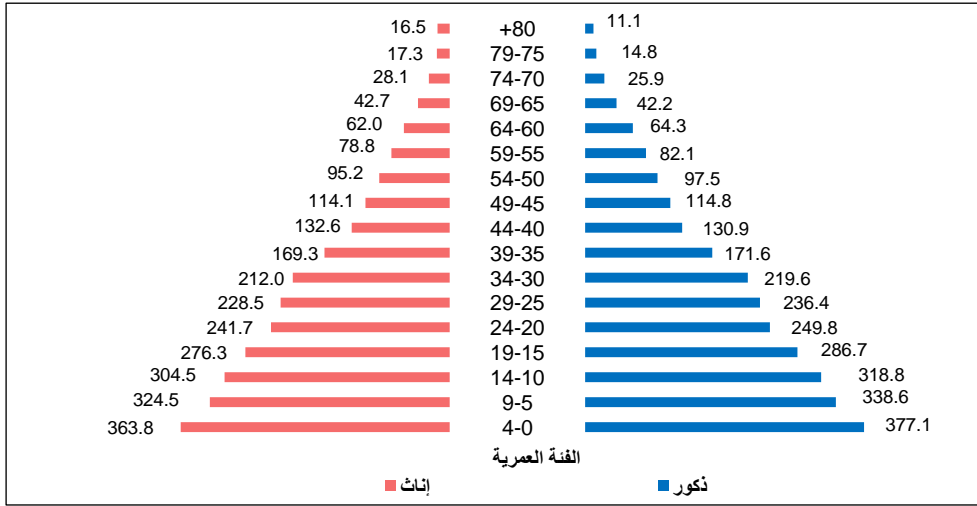

اللاجئون في فلسطين

42.2% من السكان الفلسطينيين في دولة فلسطين هم لاجئون، حيث بلغ عددهم حوالي 1.98 مليون لاجئ العام 2017، إذ بلغ عددهم في الضفة الغربية حوالي 741 ألف لاجئ يشكلون 26.3% من مجمل سكان الضفة الغربية، أما في قطاع غزة، فبلغ عددهم حوالي 1.24 مليون لاجئ بنسبة 66.1% من مجمل سكان قطاع غزة.

التوزيع النسبي للسكان الفلسطينيين في فلسطين حسب المنطقة وحالة اللجوء، 2017

Percentage Distribution of Palestinian Population in Palestine by Region and Refugee Status, 2017

Region	المجموع Total	Refugee Status			المنطقة
		غير مبين Not Stated	ليس لاجئاً Non Refugee	لاجئ Refugee	
Palestine	100	0.7	57.1	42.2	فلسطين
West Bank	100	1.1	72.6	26.3	الضفة الغربية
Gaza Strip	100	0.0	33.9	66.1	قطاع غزة

الخصوبة

انخفض معدل الخصوبة الكلية خلال الفترة (2017-2019) إلى 3.8 مولود، مقارنة مع 4.6 مولود خلال الفترة (1999-2003)؛ فبلغ هذا المعدل في الضفة الغربية 3.8 مولود مقابل 3.9 مولود في قطاع غزة. من جانب آخر، بلغ معدل الخصوبة في المناطق الحضرية 3.8 مولود، مقابل 4.4 مولود في الريف، و3.5 مولود في المخيمات الفلسطينية.

معدل الخصوبة في دولة فلسطين حسب المنطقة ونوع التجمع، (2017-2019)

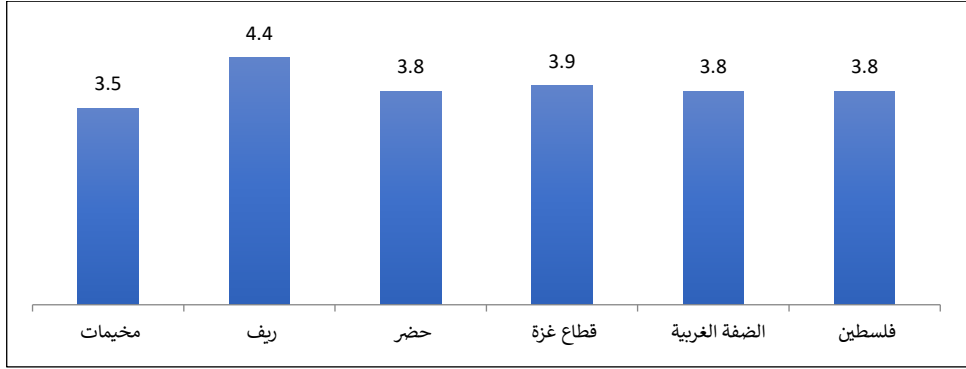

الأسرة

انخفض متوسط حجم الأسرة في فلسطين في العام 2023 مقارنة بالعام 2007، حيث انخفض هذا المتوسط إلى 4.9 فرد مقارنة بـ 5.8 فرد العام 2007.

من جانب آخر، انخفض هذا المتوسط في الضفة الغربية إلى 4.7 فرد مقارنة مع 5.5 فرد العام 2007، وفي قطاع غزة انخفض متوسط حجم الأسرة إلى 5.3 فرد مقارنة مع 6.5 فرد في العام 2007. كما بلغت نسبة الأسر للعام 2023 التي ترأسها إناث في فلسطين 12% من الأسر، بواقع 12.4% في الضفة الغربية، و11.8% في قطاع غزة.

متوسط حجم الأسرة في فلسطين حسب المنطقة، 2007، 2023

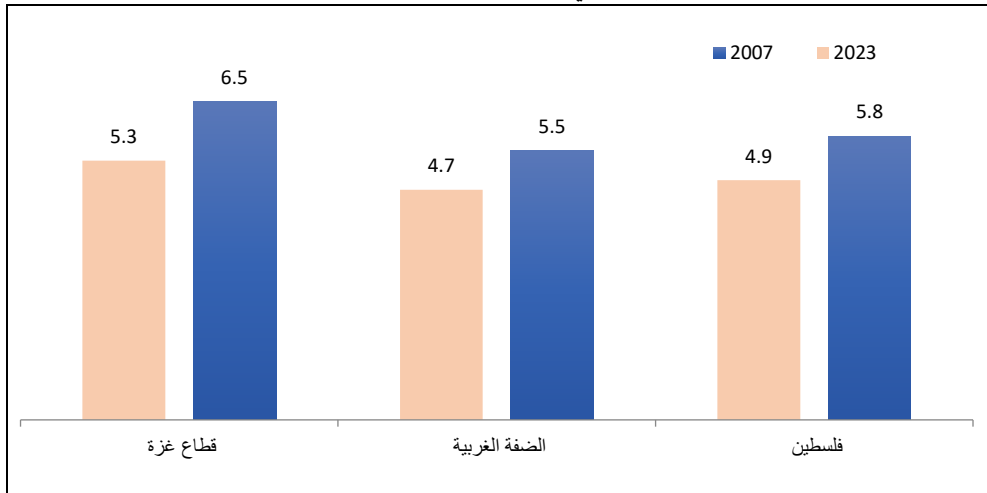

التوزيع النسبي للأسر في فلسطين حسب جنس رب الأسرة والمنطقة، 2023

Percentage Distribution of Households in Palestine by Sex of Head of Household and Region, 2023

Sex of Head of Household	المنطقة Region		فلسطين Palestine	جنس رب الأسرة
	قطاع غزة Gaza Strip	الضفة الغربية West Bank		
Male	88.2	87.6	87.8	ذكر
Female	11.8	12.4	12.2	أنثى
Total	100	100	100	المجموع

2.1 الإحصاءات الحيوية

عقود الزواج

بلغ عدد عقود الزواج المسجلة العام 2022 في المحاكم الشرعية والكنائس في فلسطين 43,430 عقداً، منها 24,263 عقداً في الضفة الغربية، و19,167 عقداً في قطاع غزة.

سجلت محافظة طولكرم أعلى معدلات الزواج الخام (حالة لكل 1000 من السكان) في فلسطين في العام 2022، بواقع 11.1 حالة زواج لكل 1000 من السكان، بالمقابل سجلت محافظة القدس أدنى معدلات الزواج الخام (حالة لكل 1000 من السكان) بواقع 4.7 حالة زواج لكل 1000 من السكان.

معدل الزواج الخام ومعدل الطلاق الخام في فلسطين حسب المحافظة، 2022

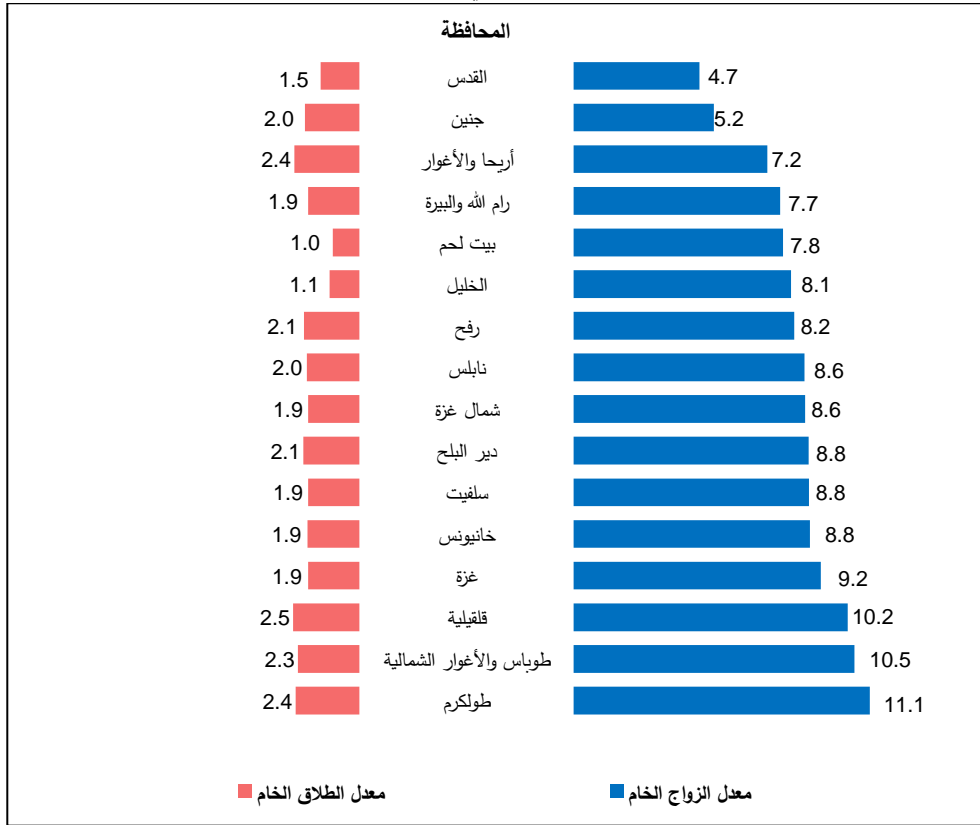

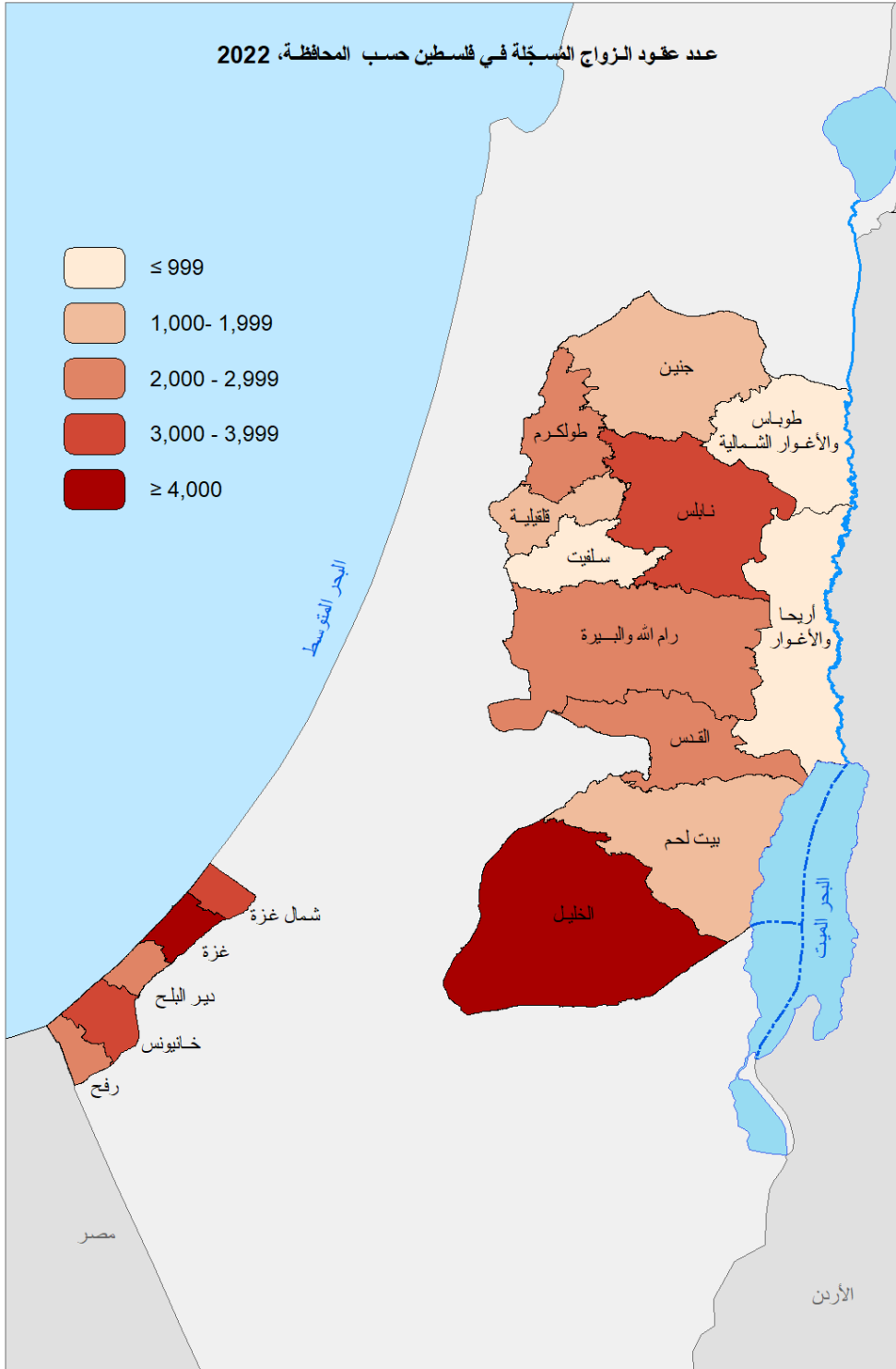

عدد عقود الزواج المسجلة في فلسطين حسب المنطقة والمحافظه، 2018-2022

Number of Registered Marriages in Palestine by Region and Governorate, 2018- 2022

Region and Governorate	Year					المنطقة والمحافظه
	2022	2021	2020	2019	2018	
Palestine	43,430	45,018	41,221	44,320	43,515	فلسطين
West Bank	24,263	24,443	20,493	27,280	28,378	الضفة الغربية
Jenin	1,813	2,384	2,038	2,397	3,121	جنين
Tubas & Northern Valleys	706	670	571	684	662	طوباس والأغوار الشمالية
Tulkarm	2,238	2,172	1,821	1,983	2,110	طولكرم
Nablus	3,653	3,150	2,953	3,610	3,839	نابلس
Qalqiliya	1,272	1,296	1,047	1,277	1,257	قلقيلية
Salfit	738	753	555	814	858	سلفيت
Ramallah & Al Bireh	2,795	2,898	2,374	3,139	3,164	رام الله والبيرة
Al Aghwar & Jericho	393	499	364	371	450	أريحا والأغوار
Jerusalem	2,263	2,497	2,330	3,056	3,239	القدس
Bethlehem	1,875	1,277	925	1,863	1,670	بيت لحم
Hebron	6,517	6,847	5,515	8,086	8,008	الخليل
Gaza Strip	19,167	20,575	20,728	17,040	15,137	قطاع غزة
North Gaza	3,720	3,983	4,135	3,174	2,835	شمال غزة
Gaza	6,754	7,282	7,038	6,071	5,477	غزة
Dier Al-Balah	2,728	2,971	3,023	2,463	2,051	دير البلح
Khan Yunis	3,759	3,962	4,000	3,251	3,066	خانيونس
Rafah	2,206	2,377	2,532	2,081	1,708	رفح

العمر الوسيط عند الزواج الأول

بلغ العمر الوسيط عند الزواج الأول للذكور للعام 2022 في فلسطين 26.0 سنة، ولالإناث 21.0 سنة (حيث لم يكن هناك أي اختلاف في القيم بين الضفة الغربية وقطاع غزة على مستوى المجموع، أو على مستوى الجنس).

وقوعات الطلاق

بلغ عدد وقوعات الطلاق المسجلة في المحاكم الشرعية في العام 2022 في فلسطين 9,564 واقعة، منها 5,302 واقعة في الضفة الغربية و4,262 واقعة في قطاع غزة.

سجلت محافظة قلقيلية أعلى معدل الطلاق الخام (حالة لكل 1000 من السكان) في فلسطين في العام 2022، بواقع 2.5 حالة طلاق لكل 1000 من السكان، بالمقابل سجلت محافظة بيت لحم أدنى معدل الطلاق الخام (حالة لكل 1000 من السكان) بواقع 1.0 حالة طلاق لكل 1000 من السكان.

عدد وقوعات الطلاق المسجلة في فلسطين حسب المنطقة والمحافظه، 2022-2018

Number of Divorces Registered in Palestine by Region and Governorate, 2018-2022

Region and Governorate	Year					المنطقة والمحافظه
	2022	2021	2020	2019	2018	
Palestine	9,564	9,794	8,006	8,551	8,509	فلسطين
West Bank	5,302	5,605	4,558	5,369	5,362	الضفة الغربية
Jenin	706	760	638	731	720	جنين
Tubas & Northern Valleys	155	141	107	150	105	طوباس والأغوار الشمالية
Tulkarm	483	467	420	426	464	طولكرم
Nablus	830	839	688	770	783	نابلس
Qalqiliya	308	308	227	315	285	قلقيلية
Salfit	161	155	145	155	154	سلفيت
Ramallah & Al Bireh	695	776	665	806	825	رام الله والبيرة
Al Aghwar & Jericho	132	111	93	125	98	أريحا والأغوار
Jerusalem	699	759	489	525	595	القدس
Bethlehem	238	232	197	238	251	بيت لحم
Hebron	895	1,057	889	1,128	1,082	الخليل
Gaza Strip	4,262	4,189	3,448	3,182	3,147	قطاع غزة
North Gaza	828	839	703	581	616	شمال غزة
Gaza	1,399	1,380	1,199	1,195	1,127	غزة
Dier Al-Balah	652	618	482	493	435	دير البلح
Khan Yunis	828	819	648	537	619	خانيونس
Rafah	555	533	416	376	350	رفح

عدد المواليد أحياء المسجلين:

بلغ عدد المواليد أحياء المسجلين في الضفة الغربية 81,071 مولوداً للعام 2023، منهم 41,749 ذكوراً، و39,322 إناثاً.

عدد المواليد أحياء المسجلين في فلسطين* حسب المنطقة والجنس، 2017 - 2023

Number of Registered Live Births in Palestine* by Region and Sex, 2017-2023

Year	Region المنطقة						فلسطين* Palestine*			السنة
	قطاع غزة Gaza Strip			الضفة الغربية* West Bank*			إناث Females	ذكور Males	كلا الجنسين Both Sexes	
	إناث Females	ذكور Males	كلا الجنسين Both Sexes	إناث Females	ذكور Males	كلا الجنسين Both Sexes				
2017	29,054	30,843	59,897	39,139	41,405	80,544	68,193	72,248	140,441	2017
2018	29,040	30,479	59,519	40,716	43,099	83,815	69,756	73,578	143,334	2018
2019	27,525	28,778	56,303	40,135	42,808	82,943	67,660	71,586	139,246	2019
2020	26,910	28,389	55,299	40,456	42,496	82,953	67,366	70,885	138,252	2020
2021	28,255	30,015	58,270	40,002	42,820	82,822	68,257	72,835	141,092	2021
2022	28,222	29,655	57,877	41,692	44,754	86,446	69,914	74,409	144,323	2022
2023	39,322	41,749	81,071	2023

* Data doesn't include Jerusalem ID holders.

* البيانات لا تشمل حاملي الهوية المقدسية.

Note: Declining numbers of registered births by year is due to lack of completeness of registration, so the published figure represents only registered births. ملاحظة: تناقص أعداد المواليد المسجلين حسب السنة سببه نقص في اكمال تسجيل المواليد، وبالتالي العدد المنشور يمثل الحالات المسجلة فقط.

عدد المواليد أحياء المسجلين في فلسطين* حسب المنطقة والمحافظه، 2017-2023

Number of Registered Live Births in Palestine* by Region, Governorate, 2017-2023

Region / Governorate	السنة							المنطقة/المحافظة
	2023	2022	2021	2020	2019	2018	2017	
Palestine*	..	144,323	141,092	138,252	139,246	143,334	140,441	فلسطين*
West Bank *	81,071	86,446	82,822	82,953	82,943	83,815	80,544	الضفة الغربية*
Jenin	9,608	10,137	9,663	9,696	9,756	9,744	9,291	جنين
Tubas & Northern Valleys	1,612	1,644	1,669	1,619	1,715	1,653	1,638	طوباس والأغوار الشمالية
Tulkarm	5,257	5,615	5,255	5,341	5,398	5,488	5,430	طولكرم
Nablus	11,115	11,724	11,022	11,269	11,403	11,467	11,296	نابلس
Qalqiliya	3,597	3,866	3,543	3,741	3,633	3,801	3,685	قلقيلية
Salfit	2,296	2,540	2,343	2,434	2,399	2,430	2,312	سلفيت
Ramallah & Al Bireh	7,937	9,192	8,273	8,754	8,731	8,974	8,631	رام الله والبييرة
Jericho & Al Aghwar	1,868	2,179	2,169	2,199	2,178	2,189	2,147	أريحا والأغوار
Jerusalem*	3,469	3,809	3,711	3,617	3,773	3,783	3,601	القدس*
Bethlehem	6,931	7,178	7,050	7,086	6,881	7,125	6,761	بيت لحم
Hebron	27,381	28,562	28,124	27,197	27,076	27,161	25,752	الخليل
Gaza Strip	..	57,877	58,270	55,299	56,303	59,519	59,897	قطاع غزة
North Gaza	..	10,552	10,329	9,658	9,987	10,381	10,434	شمال غزة
Gaza	..	21,311	21,438	20,368	20,598	21,831	21,872	غزة
Deir Al Balah	..	7,711	7,947	7,360	7,655	7,992	8,187	دير البلح
Khan Yunis	..	11,310	11,364	10,969	11,192	11,828	11,724	خانيونس
Rafah	..	6,993	7,192	6,944	6,871	7,487	7,680	رفح

* Data doesn't include Jerusalem ID holders

* البيانات لا تشمل حاملي الهوية المقدسية.

Note: Declining numbers of registered births by year is due to lack of completeness of registration, so the published figure represents only registered births.

ملاحظة: تناقص أعداد المواليد المسجلين حسب السنة سببه نقص في اكمال تسجيل المواليد، وبالتالي العدد المنشور يمثل الحالات المسجلة فقط.

عدد المواليد أحياء المسجلين في فلسطين* حسب المنطقة والمحافظات وشهر الولادة، 2023
 Number of Registered Live Births in Palestine* by Region, Governorate and Month of Birth, 2023

Year and Governorate	شهر الولادة												المجموع Total	المنطقة والمحافظات				
	كانون الأول December	تشرين الثاني November	تشرين الأول October	أيلول September	آب August	تموز July	حزيران June	أيار May	نيسان April	آذار March	شباط February	كانون الثاني January						
Palestine*	فلسطين*
West Bank*	81,071	6,275	6,248	6,731	6,893	7,475	7,447	6,832	6,949	6,450	6,629	6,204	6,938	6,338	6,204	6,938	6,338	الضفة الغربية*
Jenin	9,608	774	760	782	850	889	905	754	829	716	776	752	821	821	752	821	821	جنين
Tubas & Northern Valleys	1,612	121	133	140	141	188	123	130	134	117	134	119	152	152	119	152	152	طربلس والأغور الشمالية
Tulkarm	5,257	409	424	428	463	491	474	436	432	401	453	395	451	451	395	451	451	طركم
Nablus	11,115	860	865	967	959	1,002	1,014	954	947	840	897	854	956	956	854	956	956	نابلس
Qalqilya	3,597	287	299	316	304	369	286	309	308	267	264	257	331	331	257	331	331	قلقيلية
Salfit	2,296	184	166	191	191	236	220	196	202	180	168	176	186	186	176	186	186	سلفيت
Ramallah & Al Bireh	7,937	566	579	599	640	692	773	713	720	676	687	623	669	669	623	669	669	رام الله والبيرة
Jericho & Al Aghwar	1,868	182	135	145	173	167	162	147	156	133	162	144	162	162	144	162	162	أريحا والأغور
Jerusalem	3,469	264	257	279	270	312	354	295	299	292	292	233	322	322	233	322	322	القدس
Bethlehem	6,931	546	523	563	568	654	634	589	630	560	570	513	581	581	513	581	581	بيت لحم
Hebron	27,381	2,082	2,107	2,321	2,334	2,495	2,502	2,309	2,292	2,268	2,226	2,138	2,307	2,307	2,138	2,307	2,307	الخليل
Gaza Strip	قطاع غزة
North Gaza	شمال غزة
Gaza	غزة
Deir Al Balah	دير البلح
Khan Yunis	خان يونس
Rafah	رفح

* Data doesn't include Jerusalem ID holders.
 * البيانات لا تشمل حاملي الهوية القدسية.
 Note: Declining numbers of registered births by year is due to lack of completeness of registration, so the published figure represents only registered births.
 ملاحظة: تناقص أعداد المواليد المسجلين حسب السنة سببه نقص في اكتمال تسجيل المواليد، وبالتالي الحد المتطور يظل الحالات المسجلة فقط.

عدد الوفيات المسجلة

بلغ عدد الوفيات المسجلة في الضفة الغربية 8,038 للعام 2023، منهم 4,739 ذكراً، و3,299 إناً.

عدد الوفيات المسجلة في فلسطين* حسب المنطقة والجنس، 2017-2023

Number of Registered Deaths* in Palestine* by Region and Sex, 2017-2023

Year	المنطقة									السنة
	قطاع غزة			الضفة الغربية*			فلسطين*			
	Gaza Strip			West Bank*			Palestine*			
	إناث	ذكور	كلا الجنسين	إناث	ذكور	كلا الجنسين	إناث	ذكور	كلا الجنسين	
Females	Males	Both Sexes	Females	Males	Both Sexes	Females	Males	Both Sexes		
2017	2,225	2,430	4,655	3,356	3,767	7,123	5,581	6,197	11,778	2017
2018	2,222	3,003	5,225	3,310	3,917	7,227	5,532	6,920	12,452	2018
2019	2,312	2,794	5,106	3,536	4,205	7,741	5,848	6,999	12,847	2019
2020	2,481	3,071	5,552	4,048	5,039	9,087	6,529	8,110	14,639	2020
2021	3,062	3,908	6,970	4,585	5,715	10,300	7,647	9,623	17,270	2021
2022	2,628	3,146	5,774	3,719	5,003	8,722	6,347	8,149	14,496	2022
2023	3,299	4,739	8,038	2023

*Data doesn't include Jerusalem ID holders.

*البيانات لا تشمل حاملي الهوية المقدسية.

عدد الوفيات المسجلة في الضفة الغربية* حسب الفئة العمرية والجنس، 2023

Number of Registered Deaths in West Bank* by Age Groups and Sex, 2023

Age Groups	المجموع Total	الجنس		الفئة العمرية
		إناث Females	ذكور Males	
0	423	171	252	0
1-4	108	41	67	4-1
9-5	64	29	35	9-5
10-14	103	38	65	14-10
15-19	222	25	197	19-15
20-24	226	29	197	24-20
25-29	165	28	137	29-25
30-34	153	43	110	34-30
35-39	150	45	105	39-35
40-44	157	46	111	44-40
45-49	244	75	169	49-45
50-54	343	118	225	54-50
55-59	507	156	351	59-55
60-64	702	240	462	64-60
65-69	756	277	479	69-65
70-74	828	332	496	74-70
75-79	911	453	458	79-75
+80	1,976	1,153	823	+80
Total	8,038	3,299	4,739	المجموع

* Data doesn't include Jerusalem ID holders

*البيانات لا تشمل حاملي الهوية المقدسية.

عدد وفيات الرضع المسجلة في فلسطين* حسب المنطقة، والجنس، 2021-2023

Number of Registered Infant Deaths in Palestine* by Region, and Sex, 2021-2023

Year and Region	Sex		كلا الجنسين Both Sexes	السنة والمنطقة
	إناث Females	ذكور Males		
2020				2021
Palestine*	370	473	843	فلسطين*
West Bank*	182	240	422	الضفة الغربية*
Gaza Strip	188	233	421	قطاع غزة
2021				2022
Palestine*	387	455	842	فلسطين*
West Bank*	202	241	443	الضفة الغربية*
Gaza Strip	185	214	399	قطاع غزة
2022				2023
Palestine	فلسطين
West Bank	171	252	423	الضفة الغربية
Gaza Strip	قطاع غزة

* Data doesn't include Jerusalem ID holders

* البيانات لا تشمل حاملي الهوية المقدسية.

عدد الوفيات المسجلة في فلسطين* حسب المنطقة، المحافظة، الجنس، 2017-2023
 Number of Registered Deaths in Palestine* by Region, Governorate and Sex, 2017-2023

Region/Governorate	Year and Sex												المنطقة/المحافظة		
	2023		2022		2021		2020		2019		2018			2017	
	إناث Females	ذكور Males	إناث Females	ذكور Males	إناث Females	ذكور Males	إناث Females	ذكور Males	إناث Females	ذكور Males	إناث Females	ذكور Males		إناث Females	ذكور Males
Palestine*	6,347	8,149	7,647	9,623	6,529	8,110	5,848	6,999	5,532	6,920	5,581	6,197	فلسطين*
West Bank*	3,299	4,739	3,719	5,003	4,585	5,715	4,048	5,039	3,536	4,205	3,310	3,917	3,356	3,767	المنطقة الغربية*
Jenin	434	684	546	658	601	698	558	644	434	525	457	483	460	451	جنين
Tubas & Northern Valleys	65	104	73	111	94	133	80	84	80	78	58	78	82	78	طوباس والاعوار الشمالية
Tulkarm	311	424	381	454	456	507	378	470	332	371	341	356	317	334	طولكرم
Nablus	584	822	613	874	787	963	698	814	645	677	589	651	597	635	نابلس
Qalqilya	155	223	163	228	236	300	163	214	175	197	137	185	142	156	قلقيلية
Salfit	112	120	128	129	146	177	128	151	115	114	119	124	100	103	سلفيت
Ramallah & Al Bireh	454	572	474	577	599	740	469	633	461	558	439	456	460	459	رام الله والبيرة
Al Aghwar & Jericho	85	152	81	139	102	158	89	163	66	131	65	129	91	77	أريحا والاعوار
Jerusalem*	127	224	186	223	184	297	201	231	161	196	143	152	141	200	القدس*
Behlehem	254	379	311	483	413	485	351	445	278	329	273	327	279	342	بيت لحم
Hebron	718	1,035	763	1,127	967	1,257	933	1,190	789	1,029	689	976	687	932	الخليل
Strip Gaza	2,628	3,146	3,062	3,908	2,481	3,071	2,312	2,794	2,222	3,003	2,225	2,430	قطاع غزة
Gaza North	438	530	493	626	403	473	424	451	389	467	358	383	شمال غزة
Gaza	921	1,166	1,105	1,487	940	1,225	838	1,047	744	1,149	766	915	غزة
Al Balah Deir	402	437	500	582	363	436	342	422	344	430	345	345	دير البلح
Yunis Khan	552	627	575	756	466	559	420	535	460	595	478	456	خان يونس
Rafah	315	386	389	457	309	378	288	339	285	362	278	331	رفح

*Data doesn't include Jerusalem ID holders.

* البيانات لا تشمل حاملي الهوية القدسية.

عدد الوفيات المسجلة في فلسطين حسب المنطقة، المحافظة وشهر الوفاة، 2023
 Number of Registered Deaths in Palestine by Region, Governorate and Month of Death, 2023

Year and Governorate	Month of Death												المجموع Total	المسجلة والمحافظة
	كانون الأول December	تشرين الثاني November	تشرين الأول October	أيلول September	أب August	تموز July	حزيران June	أيار May	نيسان April	آذار March	شباط February	كانون الثاني January		
Palestine	734	641	681	550	656	640	593	661	647	704	755	776	8,038	فلسطين
West Bank	105	115	90	75	96	93	94	74	72	104	101	99	1,118	الضفة الغربية* خضين
Jenin	17	16	11	10	6	18	9	16	15	20	15	16	169	طوباس والأغوار
Tubas & Northern Valleys	62	66	81	51	73	55	46	64	53	61	69	54	735	طولكرم
Tulkarm	114	117	110	89	104	117	101	122	118	118	143	153	1,406	نابلس
Nablus	40	30	28	22	30	30	23	36	31	42	31	35	378	قلقيلية
Qalqilya	24	21	22	19	20	17	9	18	28	12	18	24	232	سلفيت
Salfit	86	76	92	53	86	79	85	83	93	86	92	115	1,026	رام الله والبيرة
Ramallah & Al Bireh	13	13	25	23	14	18	17	14	18	31	28	23	237	أريحا والأغوار
Jericho & Al Aghwar	37	23	30	26	32	32	29	16	27	28	32	39	351	القدس*
Jerusalem	62	48	56	36	56	48	45	52	53	51	59	67	633	بيت لحم
Bethlehem	174	116	136	146	139	133	135	166	139	151	167	151	1,753	الخليل
Hebron	قطاع غزة
Gaza Strip	شمال غزة
North Gaza	غزة
Gaza	دير البلح
Deir Al Balah	خان يونس
Khan Yunis	رفح
Rafah

*Data doesn't include Jerusalem ID holders.

*البيانات لا تشمل حاملي الهوية المقدسية.

الفصل الثاني

النوع الاجتماعي

1.2 الحياة العامة وصنع القرار

تشير بيانات العام 2024 إلى أن نسب تمثيل النساء في مواقع صنع القرار في فلسطين ما زالت متواضعة. بلغت نسبة النساء في اللجنة التنفيذية لمنظمة التحرير الفلسطينية 0.0%، وفي المجلس الوطني 10.9%، بينما وصلت إلى 29.1% في المجلس المركزي. في منصب المحافظين، شكلت النساء 9.1%، وفي مجلس الوزراء 18.2%، أما في رئاسة الهيئات المحلية، فلم تتجاوز نسبة النساء 1.2%. وفي الضفة الغربية، بلغت نسبتهن في القضاء 25.6%، وفي النيابة العامة 27.7%. وفي الجامعات، كانت نسبة النساء بين رؤساء مجالس الطلبة 4.5%، وبين أعضاء مجالس الطلبة 32.2%.

المؤشرات الرئيسية للنساء والرجال في فلسطين في الحياة العامة وصنع القرار، 2022-2024 (توزيع نسبي)
The Main Indicators of Women and Men in Palestine in Public Life and Decision-Making, 2022-2024 (Percentage Distribution)

Indicator	2024		2023		2022		المؤشر
	رجال Men	نساء Women	رجال Men	نساء Women	رجال Men	نساء Women	
The Executive Committee of the Palestine Liberation Organization	100.0	0.0	100.0	0.0	100.0	0.0	أعضاء اللجنة التنفيذية لمنظمة التحرير الفلسطينية
Members of the National Council	89.1	10.9	89.1	10.9	82.6	17.4	أعضاء المجلس الوطني
Members of the Central Council	70.9	29.1	77.7	22.3	76.9	23.1	أعضاء المجلس المركزي
Governors	90.9	9.1	90.9	9.1	93.3	6.7	المحافظون
Members of the Cabinet*	81.8	18.2	83.3	16.7	88.5	11.5	أعضاء مجلس الوزراء*
Heads of Local Councils	98.8	1.2	99.3	0.7	98.9	1.1	رؤساء الهيئات المحلية
Judges**	74.4	25.6	76.8	23.2	83.5	16.5	القضاة**
Public Prosecution Staff**	72.3	27.7	75.2	24.8	75.7	24.3	أعضاء النيابة العامة**
Heads of Student Councils in Universities**	95.5	4.5	91.3	8.7	92.3	7.7	رؤساء مجالس الطلبة في الجامعات**
Members of Student Councils in Universities**	67.8	32.2	64.1	35.9	65.2	34.8	أعضاء مجالس الطلبة في الجامعات**
Board of Directors of the Chambers of Commerce, Industry and Agriculture	98.1	1.9	98.1	1.9	98.0	2.0	إدارة مجلس الغرفة التجارية الصناعية الزراعية
Members of the Chambers of Commerce Industry and Agriculture	97.1	2.9	97.1	2.9	95.6	4.4	أعضاء الغرف التجارية الصناعية الزراعية
Employees in the Palestinian Banking Sector (It does not include employees of the user category)	60.2	39.8	60.2	39.8	61.5	38.5	الموظفون في القطاع المصرفي الفلسطيني (لا تشمل الموظفين من فئة المستخدمين)
Directors or Heads of Companies Listed on the Palestinian Capital Market Authority	97.7	2.3	100	0.0	96.6	3.4	المدراء أو رؤساء الشركات المسجلة في هيئة سوق رأس المال الفلسطينية
Members of Boards of Companies Registered in the Palestinian Capital Market Authority	87.6	12.4	84.7	15.3	88.9	11.1	أعضاء مجالس الشركات المسجلة في هيئة سوق رأس المال الفلسطينية
Employed in the Civil Public Sector of the director generals (grade A4 and above)	82.7	17.3	85.1	14.9	85.8	14.2	العاملون في القطاع العام المدني من درجة مدير عام A4 فأعلى

*: The data for the year 2024 represents the 19th government, while the data for the year 2022 pertains to the 18th government.

*: تشير بيانات العام 2024 إلى الحكومة التاسعة عشرة، بينما تغطي بيانات العام 2022 الحكومة الثامنة عشرة.

** : The data for the year 2024 exclusively represents the West Bank.

** : بيانات العام 2024 تمثل الضفة الغربية فقط.

على مستوى مجالس إدارة الغرف التجارية الصناعية الزراعية، بلغت نسبة النساء 1.9%، و2.9% بين أعضاء هذه الغرف. في القطاع المصرفي الفلسطيني (باستثناء فئة المستخدمين)، شكلت النساء 39.8%. أما في سوق رأس المال الفلسطينية، بلغت نسبة النساء بين المديرين أو رؤساء الشركات المسجلة في هيئة سوق رأس المال 2.3%، في حين بلغت نسبتهم بين أعضاء مجالس إدارة هذه الشركات 12.4%.

2.2 الطفل

يشكل الأطفال في فلسطين ما يقارب نصف السكان، وهذا يعني أن الاستثمار في هذه الشريحة من المجتمع يعتبر أمراً مهماً لضمان حقوقهم وتوفير الفرص لهم للعيش بكرامة وأمان. بلغ عدد الأطفال دون سن الثامنة عشر المقدر منتصف العام 2025 في فلسطين 2,334,253 طفلاً، منهم 1,190,609 ذكراً، و1,143,644 أنثى.

مؤشرات مختارة للطفل

Selected Indicators for the Child

Indicator	قطاع غزة Gaza Strip	الضفة الغربية West Bank	فلسطين Palestine	المؤشر
Number of Population Under 18 Years, Mid-Year 2025	952,284	1,381,969	2,334,253	عدد السكان أقل من 18 سنة، منتصف العام 2025
Percentage of Females (below 18 years) Who got Married in 2022	%17.9	%5.6	%11.0	نسبة الإناث (دون 18 سنة) اللواتي عقدن قرانهن العام 2022
Percentage of working children aged (15-17) years, 2024	..	%7.0	..	نسبة الأطفال العاملين في العمر (15-17) سنة، 2024
Number of children from poor families who benefited from the cash social assistance program, 2024	..	28,325	..	عدد الأطفال أبناء الأسر الفقيرة التي استفادت من برنامج المساعدات النقدية، 2024
Number of arrests of children under 18 years of age in the West Bank, including Jerusalem, since the start of the aggression on the Gaza Strip after October 7th until 07/10/2025	..	1,600	..	عدد حالات الاعتقال لأطفال أقل من 18 سنة في الضفة الغربية بما فيها القدس منذ بدء العدوان على قطاع غزة بعد السابع من تشرين الأول حتى تاريخ 2025/10/07
Number of child victims of violence reported in all social development directorates, 2024	..	1,245	..	عدد الأطفال ضحايا العنف الذين تم التبليغ عنهم في كافة مديريات التنمية الاجتماعية، 2024
poverty percentage among children under 18 years old, 2023	..	%11.7	..	نسبة الفقر بين الأطفال دون سن 18 سنة، 2023

الفصل الثالث

الصِّحَّة

1.3 الخدمات الصحية

بلغ عدد المستشفيات الحكومية وغير الحكومية في الضفة الغربية 60 مستشفى في العام 2024، بسعة 4,441 سريراً. أدى العدوان الإسرائيلي على القطاع منذ تشرين الأول 2023، واستهداف المستشفيات والقطاع الصحي بشكل مباشر، إلى خروج 17 مستشفى عن الخدمة، وبقاء 19 مستشفى تعمل بشكل جزئي (أيار/مايو 2025)، كما انخفض عدد الأسرة إلى حوالي 2,000 سرير منها 850 سرير قد لا تتوفر بسبب الظروف الحالية.

أهم مؤشرات المستشفيات في فلسطين، 2020-2024

Main Indicators of Hospitals in Palestine, 2020-2024

Indicator	السنة					المؤشر
	2024	2023	*2022	2021	2020	
Palestine						فلسطين
Number of hospitals	93	89	87	عدد المستشفيات
Governmental	29	29	28	المستشفيات الحكومية
Non-governmental hospitals	64	60	59	المستشفيات غير الحكومية
Number of beds	6,900	7,296	6,552	عدد الأسرة
Beds per 1000 population	1.3	1.4	1.3	الأسرة لكل 1000 مواطن
Number of primary health care center	767	765	749	عدد مراكز الرعاية الصحية الأولية
West Bank						الضفة الغربية
Number of hospitals	60	54	58	54	53	عدد المستشفيات
Governmental	19	16	18	16	15	المستشفيات الحكومية
Non-governmental hospitals	41	38	40	38	38	المستشفيات غير الحكومية
Number of beds	4,441	4,270	4,286	4,270	4,016	عدد الأسرة
Beds per 1000 population	1.3	1.4	1.3	1.4	1.3	الأسرة لكل 1000 مواطن
Number of primary health care center	590	606	608	606	591	عدد مراكز الرعاية الصحية الأولية
Gaza strip						قطاع غزة
Number of hospitals	35	35	34	عدد المستشفيات
Governmental	13	13	13	المستشفيات الحكومية
Non-governmental hospitals	22	22	21	المستشفيات غير الحكومية
Number of beds	2,614	3,026	2,536	عدد الأسرة
Beds per 1000 population	1.2	1.4	1.2	الأسرة لكل 1000 مواطن
Number of primary health care center	159	159	158	عدد مراكز الرعاية الصحية الأولية

*: The number of beds in 2022 includes inpatient beds only.

*: عدد الأسرة في العام 2022 تشمل أسرة المبيت فقط.

عدد العاملين المسجلين في نقابات المهن الصحية في الضفة الغربية حسب الجنس والمهنة، 2024
Number of Registered Medical Manpower in West Bank by Sex and Profession, 2024

Sex	Profession					الجنس
	الصيدالفة Pharmacist	أطباء الأسنان Dentists	قابلات Midwife	الممرضون/ات Nurses	الأطباء Doctors	
West Bank	6,335	5,213	1,316	14,486	10,279	الضفة الغربية
Males	2,038	2,761	0	6,345	8,171	ذكور
Females	4,297	2,452	1,316	8,141	2,108	إناث

2.3 الصحة العامة

في العام 2024 كانت وفيات الأطفال دون سن الخمس سنوات في الضفة الغربية تعود إلى الأسباب المتعلقة بما قبل الولادة، حيث بلغت النسبة 45.5%، يليها تشوهات خلقية بنسبة 35.0%.

التوزيع النسبي لوفيات الأطفال دون سن الخامسة المبلغ عنها في الضفة الغربية حسب سبب الوفاة والجنس، 2024
Percentage Distribution of Reported Under-Five Children Deaths in the West Bank by Cause of Deaths and Sex, 2024

Cause of Death	إناث Females	ذكور Males	كلا الجنسين Both Sexes	سبب الوفاة
Conditions in the Prenatal Period	44.9	45.9	45.5	أسباب متعلقة بما قبل الولادة
Congenital Malformation	34.4	35.5	35.0	تشوهات خلقية
Endocrine & Nutritional and Metabolic Diseases	4.4	2.0	3.1	أمراض سوء التغذية والغدد
Nervous System Diseases	3.6	2.4	2.9	أمراض الجهاز العصبي
Sudden Death	4.4	3.5	3.9	الموت المفاجئ
Transport Accident	3.0	3.3	3.2	حوادث الطرق
Other external causes of accidental injury	1.4	2.2	1.8	أسباب خارجية أخرى للإصابة
Spastic diplegic cerebral palsy	0.8	1.1	1.0	الشلل الدماغي التشنجي ثنائي الجانب
Malignant Neoplasms	0.8	1.8	1.3	الأورام السرطانية
Accidental fall	1.4	0.9	1.1	سقوط عرضي
Others	0.8	1.3	1.1	أخرى
Total	100	100	100	المجموع

أشارت بيانات المسح الفلسطيني العنقودي متعدد المؤشرات (MICS) في العام 2019-2020 إلى أن ما نسبته 8.7% من الأطفال دون سن الخامسة يعانون من قصر القامة، و2.1% يعانون من نقص الوزن، و1.3% يعانون من الهزال، بينما يعاني ما نسبته 8.6% من زيادة الوزن بين الأطفال.

سوء التغذية لدى الأطفال دون سن الخامسة حسب المنطقة، 2010، 2014، 2019-2020
Malnutrition Among Children Under-Five Years by Region, 2010, 2014, 2019-2020

Year & Region	مؤشرات سوء التغذية				السنة والمنطقة
	زيادة الوزن Overweight	الهزال Wasting	نقص الوزن Underweight	قصر القامة Stunting	
2010					2010
Palestine	5.3	3.3	3.7	10.9	فلسطين
West bank	6.6	2.9	3.9	11.5	الضفة الغربية
Gaza strip	4.0	3.7	3.5	10.4	قطاع غزة
2014					2014
Palestine	8.2	1.2	1.4	7.4	فلسطين
West bank	9.8	1.7	1.5	7.7	الضفة الغربية
Gaza strip	6.5	0.7	1.3	7.1	قطاع غزة
2019-2020					2020-2019
Palestine	8.6	1.3	2.1	8.7	فلسطين
West bank	10.9	1.7	2.1	8.5	الضفة الغربية
Gaza strip	5.8	0.8	2.1	9.0	قطاع غزة

3.3 انتشار التبغ

بلغت نسبة الأفراد 18 سنة فأكثر الذين يدخنون منتجاً أو أكثر من منتجات التبغ المدخن (السجائر المصنعة، والسجائر الملفوفة يدوياً، والسيجار، والرنجيلة) في فلسطين 31.3% من إجمالي الأفراد 18 سنة فأكثر في العام 2021، بواقع 40.1% في الضفة الغربية، و 17.0% في قطاع غزة.

نسبة الأفراد 18 سنة فأكثر في فلسطين المدخنين حالياً أنواعاً مختلفة من التبغ حسب المنطقة والمحافظه، 2021
Percentage of Individuals (18 Years and above) in Palestine who are Current Smokers of Various Smoked Tobacco Products, by Region and Governorate, 2021

Region & Governorate	أنواع أخرى من التبغ المدخن ³ Other Smoked Tobacco ³	الرنجيلة Water-Pipe	أي نوع من السجائر ² Any Cigarette ²	أي نوع من أنواع التبغ المدخن ¹ Any Smoked Tobacco Product ¹	المنطقة والمحافظه
Palestine	0.1	8.0	24.7	31.3	فلسطين
West Bank	0.2	11.4	30.7	40.1	الضفة الغربية
Jenin	0.5	8.7	30.5	37.4	جنين
Tubas & Northern Valleys	0.0	7.4	36.8	42.4	طوباس والأغوار الشمالية
Tulkarm	0.0	12.0	38.5	49.0	طولكرم
Nablus	0.2	14.1	30.4	43.8	نابلس
Qalqiliya	0.4	9.0	32.7	41.4	قلقيلية
Salfit	0.0	9.5	22.0	29.9	سلفيت
Ramallah & Al-Bireh	0.5	13.3	31.7	42.6	رام الله والبيرة
Jericho & AL Aghwar	0.2	18.5	26.0	40.0	أريحا والأغوار
Jerusalem	0.3	15.8	33.6	45.1	القدس
Bethlehem	0.2	9.5	22.2	30.3	بيت لحم
Hebron	0.1	8.5	29.7	36.7	الخليل
Gaza Strip	0.0	2.6	15.1	17.0	قطاع غزة
North Gaza	0.1	3.3	13.7	15.9	شمال غزة
Gaza	0.0	2.3	14.7	16.7	غزة
Dier Al-Balah	0.0	2.9	16.5	18.5	دير البلح
Khan Yunis	0.0	3.3	13.4	15.5	خان يونس
Rafah	0.0	1.2	19.5	20.2	رفح

¹ تشمل السجائر المصنعة، والسجائر الملفوفة يدوياً، والسيجار، والرنجيلة وأي أنواع أخرى من التبغ المدخن.

² تشمل السجائر المصنعة، والسجائر الملفوفة يدوياً.

³ تشمل السيجار والعليون وأي منتجات أخرى من التبغ المدخن.

الإعاقة

بلغت نسبة الإعاقة في فلسطين 2.1% في العام 2017؛ بواقع 1.8% في الضفة الغربية و2.6% في قطاع غزة، في حين كانت هذه النسبة 2.0% في العام 2007 في فلسطين، بواقع 2.2% في الضفة الغربية و1.8% في قطاع غزة، وذلك حسب التعريف الضيق للإعاقة الذي يشمل من لا يستطيع مطلقاً أو يواجه صعوبة كبيرة.

نسبة ذوي الإعاقة في فلسطين حسب المنطقة والمحافظه، 2017، 2007

Percentage of Disabled in Palestine by Region and Governorate, 2007, 2017

Region & Governorate	السنة		المنطقة والمحافظه
	2017	2007	
Palestine	2.1	2.0	فلسطين
West bank	1.8	2.2	الضفة الغربية
Jenin	2.0	2.4	جنين
Tubas & Northern Valley	1.9	2.0	طوباس والأغوار الشمالية
Tulkarm	2.6	2.8	طولكرم
Nablus	1.8	2.4	نابلس
Qalqilia	2.0	3.1	قلقيلية
Salfit	2.2	3.0	سلفيت
Ramallah & Al-Bireh	1.5	1.8	رام الله والبيرة
Jericho & AL Aghwar	1.4	1.9	أريحا والأغوار
Jerusalem*	1.8	2.1	القدس*
Bethlehem	1.8	2.1	بيت لحم
Hebron	1.5	2.0	الخليل
Gaza strip	2.6	1.8	قطاع غزة
North Gaza	3.2	1.9	شمال غزة
Gaza	2.3	1.6	غزة
Dier Al-Balah	2.8	2.1	دير البلح
Khan Yunis	2.5	1.8	خان يونس
Rafah	2.1	1.8	رفح

* Data exclude those parts of Jerusalem governorate which were annexed by Israeli Occupation in 1967.

* البيانات لا تشمل ذلك الجزء من محافظة القدس الذي ضمته إسرائيل إليها عنوة يُعيد احتلالها الضفة الغربية العام 1967.

نسبة الأفراد ذوي الإعاقة في فلسطين* حسب نوع الإعاقة والمنطقة، 2007، 2017
Percentage of disabled in Palestine* by type of disability and region, 2007, 2017

Year & Region	Type of Disability					السنة والمنطقة
	التذكر والتركيز Remembering and Concentration	الحركة واستخدام الأيدي Mobility	التواصل Communication	السمع Hearing	البصر Seeing	
2007						2007
Palestine	0.4	0.9	0.4	0.5	0.8	فلسطين
West bank*	0.4	1.0	0.4	0.5	0.9	الضفة الغربية*
Gaza strip	0.4	0.8	0.4	0.4	0.6	قطاع غزة
2017						2017
Palestine	0.4	1.1	0.4	0.5	0.7	فلسطين
West bank*	0.4	0.9	0.4	0.4	0.6	الضفة الغربية*
Gaza strip	0.5	1.3	0.5	0.5	0.8	قطاع غزة

Note: disability includes a lot of difficulty, and can't at all

ملاحظة: الإعاقة تشمل من يواجه صعوبة كبيرة، ومن لا يستطيع مطلقاً.

*: data exclude those parts of Jerusalem governorate which were annexed by Israeli occupation in 1967

*: البيانات لا تشمل ذلك الجزء من محافظة القدس الذي ضمته إسرائيل إليها عنوة بُعيد احتلالها الضفة الغربية العام 1967.

الفصل الرابع العمَلُ وَالْأُجُور

العمل والأجور¹

المشاركة في القوى العاملة

بلغت نسبة المشاركة في القوى العاملة للعام 2024 في الضفة الغربية للأفراد (15 سنة فأكثر) 46.0%، بواقع 73.4% للذكور و17.8% للإناث. وبلغ معدل البطالة في الضفة الغربية 31.4% في العام 2024، بواقع 31.7% للذكور و30.1% للإناث.

التوزيع النسبي للأفراد (15 سنة فأكثر) من الضفة الغربية حسب الجنس وأهم سمات القوى العاملة، 2024
Percentage Distribution of Individuals (15 Years and Above) from the West Bank by Sex and Revised Labour Force Status, 2024

Sex and Labour Force Status	الضفة الغربية West Bank	الجنس وسمات القوى العاملة
Both Sexes		كلا الجنسين
In Labour Force	46.0	داخل القوى العاملة
Outside Labour Force	54.0	خارج القوى العاملة
Total	100	المجموع
Full Employment	67.7	عمالة تامة
Time Related Underemployment	0.9	عمالة ناقصة متصلة بالوقت
Unemployment Rate	31.4	معدل البطالة
Total	100	المجموع
Males		ذكور
In Labour Force	73.4	داخل القوى العاملة
Outside Labour Force	26.6	خارج القوى العاملة
Total	100	المجموع
Full Employment	67.4	عمالة تامة
Time Related Underemployment	0.9	عمالة ناقصة متصلة بالوقت
Unemployment Rate	31.7	معدل البطالة
Total	100	المجموع
Females		إناث
In Labour Force	17.8	داخل القوى العاملة
Outside Labour Force	82.2	خارج القوى العاملة
Total	100	المجموع
Full Employment	68.9	عمالة تامة
Time Related Underemployment	1.0	عمالة ناقصة متصلة بالوقت
Unemployment Rate	30.1	معدل البطالة
Total	100	المجموع

¹ بيانات القوى العاملة للعام 2023 غير متوفرة على مستوى فلسطين؛ حيث تمثل بيانات الضفة الغربية العام 2023 كاملاً، في حين أن بيانات قطاع غزة تمثل الأرباع الثلاثة الأولى من العام 2023.

التوزيع النسبي للأفراد (15 سنة فأكثر) في الضفة الغربية حسب أهم سمات القوى العاملة والمنطقة والمحافظه، 2024
Percentage Distribution of Individuals (15 Years and Above) in the West Bank by Labour Force Status, Region and Governorate, 2024

Region / Governorate	Labour Force Status					سمات القوى العاملة		المنطقة/ المحافظة
	المجموع	بطالة	عمالة ناقصة متصلة بالوقت	عمالة تامة	المجموع	خارج القوى العاملة	داخل القوى العاملة	
	Total	Unemployment	Time Related Underemployment	Full Employment	Total	Outside Labour Force	In Labour Force	
West Bank	100	31.4	0.9	67.6	100	54.0	46.0	الضفة الغربية
Jenin	100	41.3	0.0	58.7	100	55.7	44.3	جنين
Tubas & Northern Valleys	100	23.1	1.5	75.4	100	45.8	54.2	طوباس والأغوار الشمالية
Tulkarm	100	37.3	0.8	61.9	100	52.8	47.2	طولكرم
Nablus	100	27.9	1.3	70.7	100	50.0	50.0	نابلس
Qalqiliya	100	31.3	2.6	66.1	100	49.6	50.4	قلقيلية
Salfit	100	28.8	0.2	71.0	100	54.7	45.3	سلفيت
Ramallah & Al-Bireh	100	25.5	0.3	74.2	100	55.2	44.8	رام الله والبيرة
Jericho & AL Aghwar	100	20.5	0.2	79.3	100	47.4	52.6	أريحا والأغوار
Jerusalem	100	9.9	0.1	90.0	100	61.9	38.1	القدس
Bethlehem	100	40.2	5.5	54.3	100	50.8	49.2	بيت لحم
Hebron	100	39.4	0.1	60.5	100	53.6	46.4	الخليل

التوزيع النسبي للأفراد (15 سنة فأكثر) في الضفة الغربية حسب الجنس وأهم سمات القوى العاملة وفئات العمر، 2024
Percentage Distribution of Individuals (15 Years and Above) in the West Bank by Sex, Labour Force Status and Age Groups, 2024

Sex and Labour Force Status	المجموع Total	Age Groups					فئات العمر 24-15	الجنس وسمات القوى العاملة
		+55	54-45	44-35	34-25	24-15		
Both Sexes								كلا الجنسين
In Labour Force	46.0	26.7	54.0	58.6	59.2	33.6		داخل القوى العاملة
Outside Labour Force	54.0	73.3	46.0	41.4	40.8	66.4		خارج القوى العاملة
Total	100	100	100	100	100	100		المجموع
Full Employment	67.7	78.5	77.3	73.3	64.0	56.2		عمالة تامة
Time related underemployment	0.9	0.6	0.5	0.9	1.3	0.8		عمالة ناقصة متصلة بالوقت
Unemployment Rate	31.4	20.9	22.2	25.8	34.7	43.0		معدل البطالة
Total	100	100	100	100	100	100		المجموع
Males								ذكور
In Labour Force	73.4	47.0	88.3	91.5	89.9	55.2		داخل القوى العاملة
Outside Labour Force	26.6	53.0	11.7	8.5	10.1	44.8		خارج القوى العاملة
Total	100	100	100	100	100	100		المجموع
Full Employment	67.4	76.2	73.7	71.3	65.0	58.9		عمالة تامة
Time related underemployment	0.9	0.5	0.5	0.9	1.2	0.8		عمالة ناقصة متصلة بالوقت
Unemployment Rate	31.7	23.3	25.8	27.8	33.8	40.3		معدل البطالة
Total	100	100	100	100	100	100		المجموع
Females								إناث
In Labour Force	17.8	6.6	18.6	25.1	26.7	11.2		داخل القوى العاملة
Outside Labour Force	82.2	93.4	81.4	74.9	73.3	88.8		خارج القوى العاملة
Total	100	100	100	100	100	100		المجموع
Full Employment	68.9	94.9	94.9	80.4	61.0	42.5		عمالة تامة
Time related underemployment	1.0	1.2	0.6	0.9	1.4	0.8		عمالة ناقصة متصلة بالوقت
Unemployment Rate	30.1	3.9	4.5	18.7	37.6	56.7		معدل البطالة
Total	100	100	100	100	100	100		المجموع

نسبة الأفراد (15 سنة فأكثر) في الضفة الغربية حسب أهم سمات القوى العاملة وفئات العمر، 2024

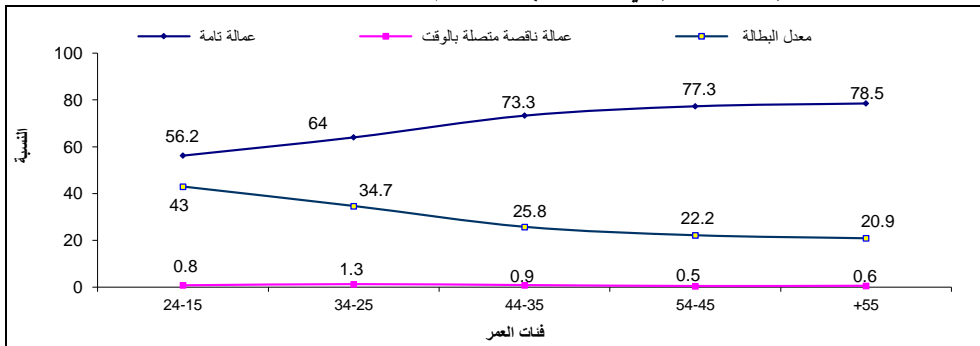

معدل البطالة للأفراد الخريجين المشاركين في القوى العاملة الذين يحملون مؤهلاً علمياً دبلوم متوسط فأعلى في الضفة الغربية حسب الجنس، 2024

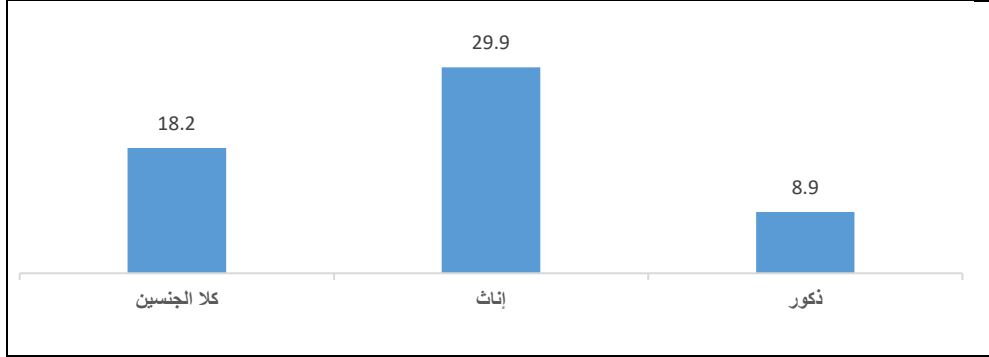

الحالة العملية ومكان العمل

64.0% من العاملين من الضفة الغربية مستخدمون في العام 2024، و96.0% من العاملين من الضفة الغربية في إسرائيل والمستعمرات مستخدمون بأجر.

التوزيع النسبي للأفراد العاملين (15 سنة فأكثر) من الضفة الغربية حسب الحالة العملية ومكان العمل والمنطقة، 2024
Percentage Distribution of Employed Individuals (15 Years and Above) from the West Bank by Employment Status, Place of Work and Region, 2024

Employment Status	المجموع Total	مكان العمل		الحالة العملية
		إسرائيل والمستعمرات Israel & Settlements	الضفة الغربية West Bank	
Employer	7.1	1.9	7.3	صاحب عمل
Self Employed	21.8	2.1	22.7	يعمل لحسابه
Wage Employee	65.4	96.0	64.0	مستخدم بأجر
Unpaid Family Member	5.7	0.0	6.0	عضو أسرة بدون أجر
Total	100	100	100	المجموع

التوزيع النسبي للأفراد العاملين (15 سنة فأكثر) من الضفة الغربية حسب مكان العمل والجنس، 2024
Percentage Distribution of Employed Individuals (15 Years and Above) from the West Bank by Place of Work and Sex, 2024

Sex and Place of Work	الضفة الغربية West Bank	الجنس ومكان العمل
Both Sexes		كلا الجنسين
West Bank	95.4	الضفة الغربية
Israel & Settlements	4.6	إسرائيل والمستعمرات
Total	100	المجموع
Males		ذكور
West Bank	94.6	الضفة الغربية
Israel & Settlements	5.4	إسرائيل والمستعمرات
Total	100	المجموع
Females		إناث
West Bank	99.1	الضفة الغربية
Israel & Settlements	0.9	إسرائيل والمستعمرات
Total	100	المجموع

التوزيع النسبي للأفراد العاملين (15 سنة فأكثر) من الضفة الغربية حسب النشاط الاقتصادي والجنس، 2024
Percentage Distribution of Employed Individuals (15 Years and Above) from the West Bank and Gaza Strip by Economic Activity and Sex,

Sex and Economic Activity	الضفة الغربية West Bank	الجنس والنشاط الاقتصادي
Both Sexes		كلا الجنسين
Agriculture, Hunting & Fishing	6.8	الزراعة والصيد والحراجه وصيد الأسماك
Mining, Quarrying & Manufacturing	15.2	التعدين والمحاجر والصناعة التحويلية
Construction	11.8	البناء والتشييد
Commerce, Hotels & Restaurants	24.8	التجارة والمطاعم والفنادق
Transportation, Storage & Communication	6.6	النقل والتخزين والاتصالات
Services & Other Branches	34.8	الخدمات والفروع الأخرى
Total	100	المجموع
Males		ذكور
Agriculture, Hunting & Fishing	7.1	الزراعة والصيد والحراجه وصيد الأسماك
Mining, Quarrying & Manufacturing	17.3	التعدين والمحاجر والصناعة التحويلية
Construction	14.6	البناء والتشييد
Commerce, Hotels & Restaurants	27.7	التجارة والمطاعم والفنادق
Transportation, Storage & Communication	7.6	النقل والتخزين والاتصالات
Services & Other Branches	25.9	الخدمات والفروع الأخرى
Total	100	المجموع
Females		إناث
Agriculture, Hunting & Fishing	5.8	الزراعة والصيد والحراجه وصيد الأسماك
Mining, Quarrying & Manufacturing	6.5	التعدين والمحاجر والصناعة التحويلية
Construction	0.3	البناء والتشييد
Commerce, Hotels & Restaurants	12.7	التجارة والمطاعم والفنادق
Transportation, Storage & Communication	2.1	النقل والتخزين والاتصالات
Services & Other Branches	72.6	الخدمات والفروع الأخرى
Total	100	المجموع

معدل ساعات العمل الأسبوعية وأيام العمل الشهرية والأجرة اليومية بالشيكل للمستخدمين معلومي الأجر (15 سنة فأكثر) من

الضفة الغربية حسب الجنس والنشاط الاقتصادي، 2024

Average of Weekly Work Hours, Monthly Work Days and Daily Wage in NIS for Wage Employees (15 Years and Above) from the West Bank by Sex and Economic Activity, 2024

Sex and Economic Activity	الأجر الوسيط اليومي Median of Daily Wage	معدل الأجرة اليومية Average Daily Wage	معدل أيام العمل الشهرية Average Monthly Days	معدل الساعات الأسبوعية Average Weekly Hours	الجنس والنشاط الاقتصادي
Both Sexes					كلا الجنسين
Agriculture, Hunting & Fishing	90.0	96.7	18.9	38.3	الزراعة والصيد والحراجه وصيد الأسماك
Mining, Quarrying & Manufacturing	111.5	130.1	22.5	42.6	التعدين والمحاجر والصناعة التحويلية
Construction	150.0	184.5	18.7	39.4	البناء والتشييد
Commerce, Hotels & Restaurants	100.0	133.0	24.2	46.0	التجارة والمطاعم والفنادق
Transportation, Storage & Communication	173.1	186.5	22.8	42.2	النقل والتخزين والاتصالات
Services & Other Branches	115.4	138.5	22.4	40.6	الخدمات والفروع الأخرى
Total	115.4	142.9	22.2	41.9	المجموع
Males					ذكور
Agriculture, Hunting & Fishing	90.0	97.1	18.9	38.5	الزراعة والصيد والحراجه وصيد الأسماك
Mining, Quarrying & Manufacturing	115.4	134.2	22.6	42.7	التعدين والمحاجر والصناعة التحويلية
Construction	150.0	184.5	18.7	39.4	البناء والتشييد
Commerce, Hotels & Restaurants	115.4	139.9	24.3	46.3	التجارة والمطاعم والفنادق
Transportation, Storage & Communication	192.3	196.4	22.9	42.6	النقل والتخزين والاتصالات
Services & Other Branches	130.8	148.2	22.7	43.9	الخدمات والفروع الأخرى
Total	120.0	150.1	22.3	43.2	المجموع
Females					إناث
Agriculture, Hunting & Fishing	-	-	-	-	الزراعة والصيد والحراجه وصيد الأسماك
Mining, Quarrying & Manufacturing	70.0	80.7	21.7	41.3	التعدين والمحاجر والصناعة التحويلية
Construction	-	-	-	-	البناء والتشييد
Commerce, Hotels & Restaurants	69.2	76.0	23.3	43.5	التجارة والمطاعم والفنادق
Transportation, Storage & Communication	96.2	113.6	22.3	39.7	النقل والتخزين والاتصالات
Services & Other Branches	115.4	123.2	22.1	35.5	الخدمات والفروع الأخرى
Total	96.2	114.8	22.2	36.9	المجموع

(-) there are no enough observations in this category.

(-) تعني عدم وجود عدد كافٍ من المشاهدات لهذه الفئة.

معدل ساعات العمل الأسبوعية وأيام العمل الشهرية والأجرة اليومية والأجر الوسيط اليومي بالشكل للمستخدمين معلومي الأجر
(15 سنة فأكثر) من الضفة الغربية حسب مكان العمل والمنطقة، 2024

Average of Weekly Work Hours, Monthly Work Days, Daily Wage and Median Daily Wage in NIS for Wage Employees (15 Years and Above) from the West Bank by Place of Work and Region,

Place of Work	الضفة الغربية West Bank	مكان العمل
Average Weekly Work Hours		معدل ساعات العمل الأسبوعية
West Bank	42.0	الضفة الغربية
Israel and Settlements	41.2	إسرائيل والمستعمرات
Total	41.9	المجموع
Average Monthly Work Days		معدل أيام العمل الشهرية
West Bank	22.4	الضفة الغربية
Israel and Settlements	20.6	إسرائيل والمستعمرات
Total	22.2	المجموع
Average Daily Wage		معدل الأجرة اليومية
West Bank	136.5	الضفة الغربية
Israel and Settlements	224.5	إسرائيل والمستعمرات
Total	142.9	المجموع
Median Daily Wage		الأجر الوسيط اليومي
West Bank	115.4	الضفة الغربية
Israel and Settlements	230.8	إسرائيل والمستعمرات
Total	115.4	المجموع

التوزيع النسبي للأفراد خارج القوى العاملة (15 سنة فأكثر) في الضفة الغربية حسب سبب البقاء خارج القوى العاملة والعمر، 2024

Percentage Distribution of Individuals Who are Outside Labour Force (15 Years and Above) in the West Bank by Reason and Age, 2024

Region and Reason	المجموع Total	فئات العمر						المنطقة والسبب
		+65	64-55	54-45	44-35	34-25	24-15	
West Bank								الضفة الغربية
Old/ Ill	14.8	70.9	38.2	10.4	5.6	3.3	3.6	كبر السن/المرض
Housekeeping	50.7	25.0	57.5	83.1	86.0	82.9	15.9	أعمال المنزل
Study/ Training	28.5	0.2	0.2	0.3	0.8	4.2	76.0	الدراسة/التدريب
Other	6.0	3.9	4.1	6.2	7.6	9.6	4.5	أخرى
Total	100	100	100	100	100	100	100	المجموع

عمالة الأطفال (10-17 سنة)

3.1% من الأطفال في الضفة الغربية عاملون، بواقع 5.8% للذكور و0.4% للإناث خلال العام 2024.

نسبة الأطفال العاملين (10-17 سنة) من إجمالي الأطفال في الضفة الغربية حسب فئات العمر، 2024

Percentage of Working Children (10-17 Years) from Total of Children in the West Bank and Gaza Strip by Age Groups, 2024

Sex and Age Groups	الضفة الغربية West Bank	الجنس وفئات العمر
Both Sexes		كلا الجنسين
10-14	1.0	14-10
15-17	7.0	17-15
Total	3.1	المجموع

التوزيع النسبي للأطفال (10-17 سنة) من العاملين من الضفة الغربية حسب الجنس والالتحاق بالتعليم النظامي، 2024

Percentage Distribution of Employed Children (10-17 Years) from the West Bank by Sex and Educational Attendance, 2024

Sex and Educational Attendance	الضفة الغربية West Bank	الجنس والالتحاق بالتعليم النظامي
Both Sexes		كلا الجنسين
Currently Attending	30.4	ملتحق حالياً
Currently Not Attending	69.6	غير ملتحق حالياً
Total	100	المجموع
Males		ذكور
Currently Attending	45.8	ملتحق حالياً
Currently Not Attending	54.2	غير ملتحق حالياً
Total	100	المجموع
Females		إناث
Currently Attending	31.5	ملتحق حالياً
Currently Not Attending	68.5	غير ملتحق حالياً
Total	100	المجموع

الفصل الخامس

معايير المعيشة

1.5 إنفاق الفرد الشهري²

إنفاق الفرد الشهري في قطاع غزة

بلغ متوسط إنفاق الفرد الشهري في قطاع غزة 96.6 دينار أردني؛ تتوزع على 35.1 دينار أردني لمجموعات الطعام و61.5 دينار أردني لمجموعات غير الطعام.

وفي ما يخص حصة المجموعات الرئيسية من الإنفاق النقدي للفرد، فقد بلغت نسبة الإنفاق على مجموعات الطعام من مجموع الإنفاق الكلي 36.3% في قطاع غزة. والشكل أدناه يوضح نسب الإنفاق على المجموعات كافة بالتفصيل.

التوزيع النسبي لإنفاق الفرد في قطاع غزة على مجموعات السلع والخدمات، (الربع الأول-الربع الثالث، 2023)

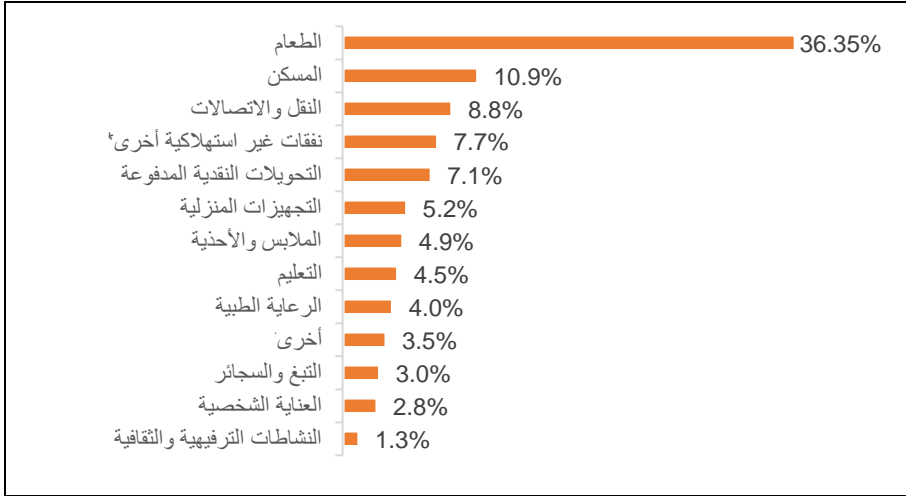

إنفاق الفرد الشهري في الضفة الغربية

بلغ متوسط إنفاق الفرد الشهري في الضفة الغربية 263.0 ديناراً أردنياً في العام 2023. وفي ما يخص حصة المجموعات الرئيسية من الإنفاق النقدي للفرد، فقد بلغت نسبة الإنفاق على مجموعات الطعام من مجموع الإنفاق الكلي 30.4% في الضفة الغربية. والجدول أدناه يوضح متوسطات قيم إنفاق الفرد على مجموعات غير الطعام بشكل مفصل.

² بيانات مؤشر إنفاق الفرد الشهري للعام 2023 غير متوفرة على مستوى فلسطين؛ حيث تمثل بيانات الضفة الغربية للعام 2023 كاملاً، في حين أن بيانات قطاع غزة تمثل الأرباع الثلاثة الأولى من العام 2023.

متوسط إنفاق الفرد الشهري بالدينار الأردني* في الضفة الغربية حسب مجموعات السلع والخدمات، 2023
Average Monthly Expenditure Per Capita in Jordanian Dinar* (JD) by Commodity in the West Bank, 2023

Commodities and Services	متوسط الإنفاق الشهري Average Monthly Expenditure	مجموعات السلع والخدمات
Food cash expenditure	80.0	إجمالي الإنفاق النقدي على مجموعات الطعام
Total Non-food cash expenditure	183	إجمالي الإنفاق النقدي على غير الطعام
Clothing and footwear	10.9	الملابس والأحذية
Housing	27.3	الإنفاق على المسكن
Furniture and utensils	5.8	الأثاث والأواني المنزلية
Household operations	3.3	لوازم وأعمال منزلية
Medical care	13.3	الرعاية الطبية
Transport	40.5	وسائل النقل
Communications	5.1	الاتصالات
Education	9.0	التعليم
Recreation	3.1	النشاطات الترفيهية والثقافية
Personal care	4.9	العناية الشخصية
Tobacco and cigarettes	13.4	التبغ والسجائر
Alcoholic beverages	0.0	المشروبات الكحولية
Other non-food expenditure	2.3	سلع وخدمات أخرى من غير الطعام
Social Protection	0.1	الحماية الاجتماعية
Cash Transfer	16.5	التحويلات النقدية المدفوعة
Taxes	2.2	الضرائب
Other non-Consumption Expenditure	25.3	نفقات غير استهلاكية أخرى
Total Cash Expenditure	263.0	الإنفاق النقدي الكلي

*Exchange rate for Jordanian Dinar to Israeli shekel = 5.17 for 2023.

*سعر صرف الدينار الأردني مقابل الشيكال الإسرائيلي = 5.17 شيكل للعام 2023.

2.5 الفقر³

مؤشرات الفقر في قطاع غزة

بلغت نسبة الأفراد الفقراء في قطاع غزة 63.6% خلال الأرباع الثلاثة الأولى (كانون الثاني - أيلول) من العام 2023. وفقاً لمؤشرات الفقر المدقع، بلغت نسبة الأفراد الذين يعانون من الفقر المدقع 43.5%، بارتفاع ملحوظ مقارنة بالعام 2017 في نسب الفقر.

³ بيانات مؤشر الفقر للعام 2023 غير متوفرة على مستوى فلسطين؛ حيث تمثل بيانات الضفة الغربية العام 2023 كاملاً، في حين أن بيانات قطاع غزة تمثل الأرباع الثلاثة الأولى من العام 2023.

نسبة الفقر والفقر المدقع بين الأفراد في قطاع غزة وفقاً لأنماط الاستهلاك الشهري

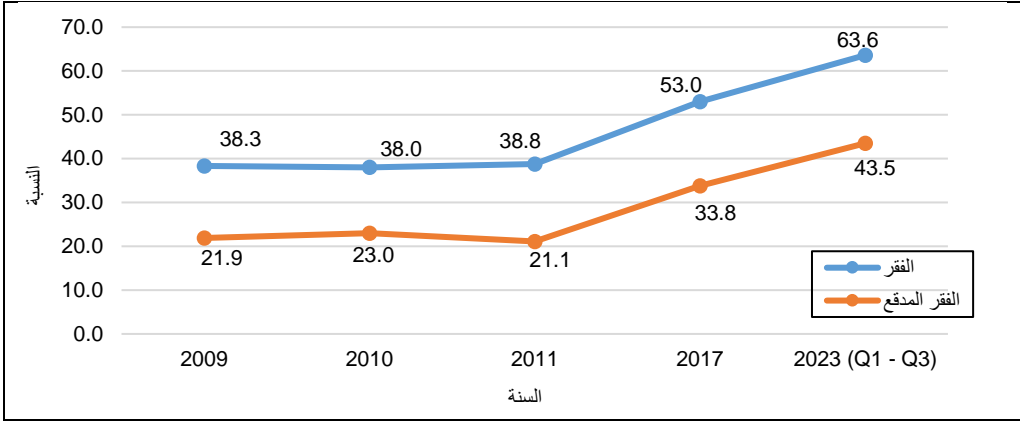

مؤشرات الفقر في الضفة الغربية

بلغت نسبة الفقر بين الأفراد في الضفة الغربية خلال العام 2023 وفقاً لأنماط الاستهلاك الشهري 11.5%. كما تبين أن 4.3% من الأفراد في الضفة الغربية يعانون من الفقر الشديد (المدقع) وفقاً لأنماط الاستهلاك الشهري للأسرة. وعلى مستوى متوسط الدخل، بلغت نسبة الفقر بين الأفراد 22.9%، كما أن 15.3% من الأفراد في الضفة الغربية يقل دخلهم الشهري عن خط الفقر المدقع. الشكل التالي يبين نسبة الفقر والفقر المدقع بين الأفراد في الضفة الغربية عبر السنوات: 2009-2011، 2017، 2023.

نسبة الفقر والفقر المدقع بين الأفراد في الضفة الغربية وفقاً لأنماط الاستهلاك الشهري (2009-2011، 2017، 2023)

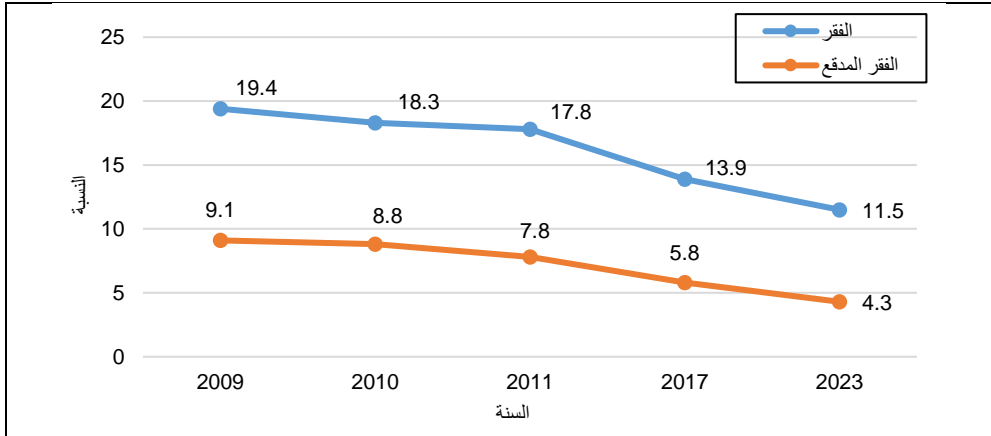

الفصل السادس

التَّعْلِيمُ وَالثَّقَافَةُ

6 التعليم

المدارس

بلغ عدد المدارس في العام الدراسي 2025/2024 في الضفة الغربية 2,474 مدرسة. وتوزع المدارس حسب المرحلة بواقع 1,430 مدرسة أساسية، و1,044 مدرسة ثانوية.

الطلبة في المدارس

بلغ عدد الطلبة في المدارس للعام الدراسي 2025/2024 في الضفة الغربية 813,136 طالباً وطالبة، منهم 656,471 طالباً وطالبة في المرحلة الأساسية، و156,665 طالباً وطالبة في المرحلة الثانوية. معدل عدد الطلبة لكل شعبة في المرحلة الأساسية في المدارس التابعة للحكومة في الضفة الغربية للعام الدراسي 2025/2024 بلغ 27.6 طالب لكل شعبة، بينما بلغ 34.5 طالب في مدارس وكالة الغوث، و24.3 طالب لكل شعبة في المدارس الخاصة. في حين بلغ معدل الطلبة لكل شعبة في المرحلة الثانوية في المدارس التابعة للحكومة في الضفة الغربية 24.3 طالباً، وفي المدارس الخاصة 21.0 طالب لكل شعبة.

المعلمون في المدارس

بلغ عدد المعلمين في المدارس في الضفة الغربية للعام الدراسي 2025/2024، 41,972 معلماً ومعلمة، منهم 13,154 من الذكور، و28,818 من الإناث.

التسرب والرسوب

بلغ معدل التسرب من المدارس في الضفة الغربية خلال العام الدراسي 2024/2023 وللمراحل كافة 0.62% (0.86% بين الذكور، و0.38% بين الإناث)، و0.32% في المرحلة الأساسية (0.51% بين الذكور، و0.12% بين الإناث)، في حين بلغ المعدل في المرحلة الثانوية 1.87% (2.63% بين الذكور، و1.31% بين الإناث).

بلغ معدل الرسوب في المدارس في الضفة الغربية خلال العام الدراسي 2024/2023 وللمراحل كافة 0.29% (0.32% بين الذكور، و0.27% بين الإناث)، و0.28% في المرحلة الأساسية (0.31% بين الذكور، و0.25% بين الإناث)، في حين بلغ المعدل في المرحلة الثانوية 0.35% (0.39% بين الذكور، و0.32% بين الإناث).

رياض الأطفال

بلغ عدد رياض الأطفال للعام الدراسي 2025/2024 في الضفة الغربية 1,637 روضة، وقد بلغ عدد الأطفال في رياض الأطفال في الضفة الغربية 98,739 طفلاً، منهم 50,317 ذكراً و48,422 إناً. أما بالنسبة للمربيات، فقد بلغ عددهن 5,058 مربية، وقد بلغ عدد الشُّعب 4,885 شعبة في الضفة الغربية، منها 4,788 شعبة مختلطة، و32 شعبة خاصة بالذكور، و65 شعبة خاصة بالإناث.

معدلات الأمية

بلغ معدل الأمية بين الأفراد الذين أعمارهم 15 سنة فأكثر في الضفة الغربية 2.1% العام 2024، وتفاوت هذا المعدل بشكل كبير بين الذكور والإناث، فبلغ بين الذكور 0.9%، في حين بلغ بين الإناث 3.3%.

عدد المدارس ورياض الأطفال حسب المنطقة، العام الدراسي والمرحلة، 2025/2024- 2019/2018
Number of Schools and Kindergartens by Region, Scholastic Year and Stage,
2018/2019-2024/2025

Region and Scholastic Year	Stage			رياض أطفال Kindergartens	المنطقة والعام الدراسي
	ثانوية Secondary	أساسية Basic	المجموع Total		
Palestine					فلسطين
2018/2019	1,217	1,820	3,037	2,017	2019/2018
2019/2020	1,223	1,851	3,074	2,164	2020/2019
2020/2021	1,234	1,873	3,107	2,125	2021/2020
2021/2022	1,242	1,900	3,142	2,167	2022/2021
2022/2023	1,271	1,919	3,190	2,198	2023/2022
2023/2024	2024/2023
2024/2025	2025/2024
West Bank					الضفة الغربية
2018/2019	1,004	1,296	2,300	1,332	2019/2018
2019/2020	1,009	1,314	2,323	1,452	2020/2019
2020/2021	1,013	1,330	2,343	1,488	2021/2020
2021/2022	1,020	1,349	2,369	1,550	2022/2021
2022/2023	1,036	1,358	2,394	1,578	2023/2022
2023/2024	1,037	1,391	2,428	1,611	2024/2023
2024/2025	1,044	1,430	2,474	1,637	2025/2024
Gaza Strip					قطاع غزة
2018/2019	213	524	737	685	2019/2018
2019/2020	214	537	751	712	2020/2019
2020/2021	221	543	764	637	2021/2020
2021/2022	222	551	773	617	2022/2021
2022/2023	235	561	796	620	2023/2022
2023/2024	2024/2023
2024/2025	2025/2024

Note: Data does not include schools and kindergartens supervised by Israeli Municipality and culture committee. ملاحظة: البيانات لا تشمل المدارس ورياض الأطفال التي تشرف عليها وزارة المعارف والبلدية الإسرائيلية.

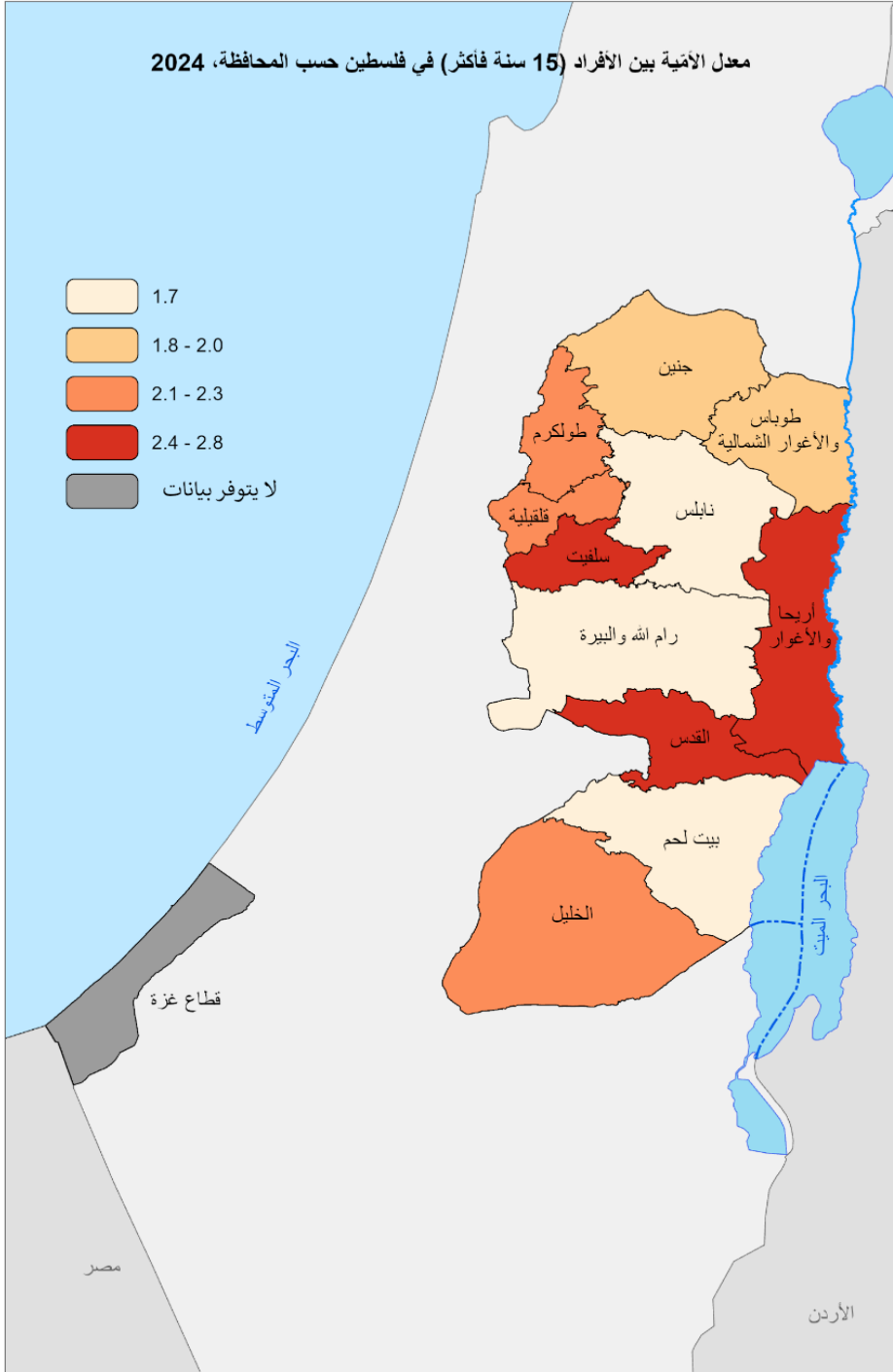

عدد المدارس في الضفة الغربية حسب الجهة المشرفة والمرحلة، 2025/2024

Number of Schools in the West Bank by Supervising Authority and Stage, 2024/2025

Supervising Authority	Stage			الجهة المشرفة
	ثانوية Secondary	أساسية Basic	المجموع Total	
Total	1,044	1,430	2,474	مجموع
Governmental	902	1,033	1,935	حكومية
UNRWA	-	96	96	وكالة الغوث
Private	142	301	443	خاصة

Note: Data does not include schools supervised by Israeli Municipality and culture committee. ملاحظة: البيانات لا تشمل المدارس التي تشرف عليها وزارة المعارف والبلدية الإسرائيلية.

عدد الطلبة في المدارس ورياض الأطفال حسب المنطقة والعام الدراسي والمرحلة، 2025/2024-2019/2018
Number of Pupils in Schools and Kindergartens by Region, Scholastic Year and Stage, 2018/2019-2024/2025

Region and Scholastic Year	Stage			رياض أطفال Kindergartens	المنطقة والعام الدراسي
	ثانوية Secondary	أساسية Basic	المجموع Total		
Palestine					فلسطين
2018/2019	238,021	1,044,033	1,282,054	148,253	2019/2018
2019/2020	247,526	1,061,639	1,309,165	160,800	2020/2019
2020/2021	260,262	1,078,091	1,338,353	136,303	2021/2020
2021/2022	265,838	1,092,572	1,358,410	160,737	2022/2021
2022/2023	268,100	1,114,832	1,382,932	169,671	2023/2022
2023/2024	2024/2023
2024/2025	2025/2024
West Bank					الضفة الغربية
2018/2019	137,312	583,631	720,943	82,066	2019/2018
2019/2020	140,944	593,372	734,316	93,960	2020/2019
2020/2021	146,206	600,663	746,869	80,549	2021/2020
2021/2022	149,210	611,478	760,688	95,024	2022/2021
2022/2023	149,360	625,208	774,568	101,279	2023/2022
2023/2024	151,925	639,621	791,546	100,390	2024/2023
2024/2025	156,665	656,471	813,136	98,739	2025/2024
Gaza Strip					قطاع غزة
2018/2019	100,709	460,402	561,111	66,187	2019/2018
2019/2020	106,582	468,267	574,849	66,840	2020/2019
2020/2021	114,056	477,428	591,484	55,754	2021/2020
2021/2022	116,628	481,094	597,722	65,713	2022/2021
2022/2023	118,740	489,624	608,364	68,392	2023/2022
2023/2024	2024/2023
2024/2025	2025/2024

Note: Data does not include schools and kindergartens supervised by Israeli Municipality and culture committee. ملاحظة: البيانات لا تشمل المدارس ورياض الأطفال التي تشرف عليها وزارة المعارف والبلدية الإسرائيلية.

عدد الطلبة في المدارس ورياض الأطفال في فلسطين حسب الجهة المشرفة والعام الدراسي والمرحلة 2018/2019 -
2025/2024

Number of Pupils in Schools and Kindergartens in Palestine by Supervising Authority, Scholastic Year and Stage, 2018/2019-2024/2025

Supervising Authority and Scholastic Year	Stage المرحلة			رياض أطفال Kindergartens	الجهة المشرفة والعام الدراسي
	ثانوية Secondary	أساسية Basic	المجموع Total		
Governmental					حكومية
2018/2019	224,210	611,874	836,084	5,092	2019/2018
2019/2020	232,588	621,565	854,153	7,742	2020/2019
2020/2021	244,907	633,742	878,649	9,808	2021/2020
2021/2022	250,256	641,542	891,798	10,082	2022/2021
2022/2023	280,171	619,307	899,478	10,676	2023/2022
2023/2024*	136,471	472,618	609,089	10,243	*2024/2023
2024/2025*	140,327	476,617	616,944	10,771	*2025/2024
UNRWA					وكالة الغوث
2018/2019	135	324,727	324,862	.	2019/2018
2019/2020	94	327,116	327,210	.	2020/2019
2020/2021	117	332,396	332,513	.	2021/2020
2021/2022	88	335,050	335,138	.	2022/2021
2022/2023	67	339,269	339,336	.	2023/2022
2023/2024*	89	45,046	45,135	.	*2024/2023
2024/2025*	-	46,994	46,994	.	*2025/2024
Private					خاصة
2018/2019	13,676	107,432	121,108	143,161	2019/2018
2019/2020	14,844	112,958	127,802	153,058	2020/2019
2020/2021	15,238	111,953	127,191	126,495	2021/2020
2021/2022	15,494	115,980	131,474	150,655	2022/2021
2022/2023	14,229	120,299	134,528	158,995	2023/2022
2023/2024*	15,365	121,957	137,322	90,147	*2024/2023
2024/2025*	16,338	132,860	149,198	87,968	*2025/2024

*: Data represent the West Bank data only

*: البيانات تمثل بيانات الضفة الغربية فقط.

Note: Data does not include schools and kindergartens supervised by Israeli Municipality and culture committee.

ملاحظة: البيانات لا تشمل المدارس ورياض الأطفال التي تشرف عليها وزارة المعارف والبلدية الإسرائيلية.

التوزيع النسبي للطلبة في المدارس في الضفة الغربية حسب الجنس والمرحلة، 2025/2024
Percentage Distribution of Pupils in Schools in the West Bank by Sex and Stage, 2024/2025

Region and Sex	المرحلة			المنطقة والجنس
	ثانوية Secondary	أساسية Basic	المجموع Total	
Both Sexes	100.0	100.0	100.0	كلا الجنسين
Males	43.2	50.8	49.3	ذكور
Females	56.8	49.2	50.7	إناث

Note: Data does not include schools supervised by Israeli Municipality and culture committee. ملاحظة: البيانات لا تشمل المدارس التي تشرف عليها وزارة المعارف والبلدية الإسرائيلية.

معدل عدد الطلبة لكل معلم في فلسطين حسب المنطقة والعام الدراسي والجهة المشرفة، 2025/2024-2019/2018
Pupils Per Teacher in Palestine by Region, Scholastic Year and Supervising Authority, 2018/2019-2024/2025

Region and Scholastic Year	خاصة Private	وكالة الغوث UNRWA	حكومية Government	المعدل العام Grand Average	رياض أطفال Kindergartens	المنطقة والعام الدراسي
Palestine						فلسطين
2018/2019	16.3	32.5	20.9	22.3	21.6	2019/2018
2019/2020	16.3	31.8	21.2	22.4	22.3	2020/2019
2020/2021	16.0	33.1	21.4	22.6	20.5	2021/2020
2021/2022*	15.9	31.5	21.4	22.4	19.6	*2022/2021
2022/2023	16.7	32.0	20.9	22.2	21.4	2023/2022
2023/2024	2024/2023
2024/2025	2025/2024
West Bank						الضفة الغربية
2018/2019	16.1	26.7	19.8	19.4	20.1	2019/2018
2019/2020	16.5	27.6	19.8	19.5	20.7	2020/2019
2020/2021	16.0	26.7	19.8	19.5	17.3	2021/2020
2021/2022*	16.0	26.8	19.6	19.3	19.6	*2022/2021
2022/2023	16.8	27.1	19.6	19.4	20.0	2023/2022
2023/2024	17.4	26.6	19.6	19.5	20.4	2024/2023
2024/2025	17.3	27.6	19.5	19.4	19.5	2025/2024
Gaza Strip						قطاع غزة
2018/2019	17.6	33.7	23.9	27.5	23.9	2019/2018
2019/2020	15.1	32.6	24.9	27.5	24.9	2020/2019
2020/2021	16.0	34.4	25.5	28.6	27.7	2021/2020
2021/2022*	15.4	32.3	26.4	28.3	19.6	*2022/2021
2022/2023	16.0	32.9	24.1	27.1	24.7	2023/2022
2023/2024	2024/2023
2024/2025	2025/2024

*:Data for the academic year 2021/2022 has been modified from the source, as the methodology for calculating the index has been modified to be consistent with other academic years.

*: تم تعديل بيانات العام الدراسي 2021/2022 من المصدر، حيث تم التعديل على منهجية احتساب المؤشر لتتماشى مع الأعوام الدراسية الأخرى.

معدل عدد الطلبة لكل شعبة في فلسطين حسب المرحلة والعام الدراسي والجهة المشرفة، 2018/2019-2024/2025
Pupils Per Class in Palestine by Stage, Scholastic Year and Supervising Authority, 2018/2019-2024/2025

Stage and Scholastic Year	Supervising Authority			المعدل العام Grand Average	المرحلة والعام الدراسي
	خاصة Private	وكالة الغوث UNRWA	حكومة Government		
Kindergartens					رياض الأطفال
2018/2019	22.5	.	18.9	22.4	2019/2018
2019/2020	23.1	.	20.3	23.0	2020/2019
2020/2021	19.2	.	20.3	19.3	2021/2020
2021/2022	20.1	.	20.0	20.0	2022/2021
2022/2023	22.5	.	20.1	22.4	2023/2022
2023/2024*	20.8	.	19.5	20.6	*2024/2023
2024/2025*	20.4	.	19.0	20.3	*2025/2024
Basic					الأساسية
2018/2019	22.6	40.2	30.1	31.5	2019/2018
2019/2020	22.8	40.0	30.2	31.5	2020/2019
2020/2021	21.5	38.5	30.2	30.9	2021/2020
2021/2022	22.5	40.0	30.1	31.3	2022/2021
2022/2023	23.3	40.0	29.9	31.3	2023/2022
2023/2024*	24.3	33.6	27.7	27.3	*2024/2023
2024/2025*	24.3	34.5	27.6	27.2	*2025/2024
Secondary					الثانوية
2018/2019	19.6	33.8	28.7	28.0	2019/2018
2019/2020	19.8	31.3	28.8	28.1	2020/2019
2020/2021	19.1	23.4	29.4	28.5	2021/2020
2021/2022	19.5	29.3	29.5	28.6	2022/2021
2022/2023	19.8	22.3	29.0	28.2	2023/2022
2023/2024*	21.2	29.7	24.0	23.8	*2024/2023
2024/2025*	21.0	-	24.3	23.9	*2025/2024

Note: In the scholastic year 2017/2018, the basic schools include schools that teach the ninth grade or below. The schools that teach the tenth grade and above are considered as secondary schools, based on the new education law issued by the Ministry of Education that consider the tenth grade in secondary stage.

*: Data represent the West Bank data only.

Note: Data does not include schools and kindergartens supervised by Israeli Municipality and culture committee.

ملاحظة: في العام الدراسي 2017/2018 أصبحت المدارس الأساسية تشمل المدارس التي تدريس الصف التاسع الأساسي فما دون. أما المدارس التي تدريس الصف العاشر فأعلى، فتعتبر مدارس ثانوية، وذلك بالاستناد إلى قانون التعليم الجديد الصادر عن وزارة التربية والتعليم باعتبار الصف العاشر ضمن المرحلة الثانوية.

*: البيانات تمثل بيانات الضفة الغربية فقط.

ملاحظة: البيانات لا تشمل المدارس ورياض الأطفال التي تشرف عليها وزارة المعارف والبلدية الإسرائيلية.

نسب الرسوب والتسرب في الضفة الغربية حسب المرحلة والجنس، 2024/2023

Drop-Out and Repetition Rates in the West Bank by Stage and Sex, 2023/2024

Stage	نسب التسرب Drop-Out Rates			نسب الرسوب Repetition Rates			المرحلة
	إناث	ذكور	كلا الجنسين	إناث	ذكور	كلا الجنسين	
Total	0.38	0.86	0.62	0.27	0.32	0.29	مجموع
Basic	0.12	0.51	0.32	0.25	0.31	0.28	الأساسية
Secondary	1.31	2.63	1.87	0.32	0.39	0.35	الثانوية

Note: Data does not include schools supervised by Israeli Municipality and culture committee. ملاحظة: البيانات لا تشمل المدارس التي تشرف عليها وزارة المعارف والبلدية الإسرائيلية.

عدد الطلبة في الجامعات وكليات المجتمع الفلسطينية في فلسطين حسب العام الدراسي والجنس،

2024/2023-2018/2017

Number of Students at Palestinian Universities and Community Colleges in Palestine by Scholastic Year and Sex, 2017/2018-2023/2024

Institution and Scholastic Year	إناث Females	ذكور Males	كلا الجنسين Both Sexes	المؤسسة والعام الدراسي
Universities*				الجامعات*
2017/2018	128,417	82,877	211,294	2018/2017
2018/2019	127,944	79,363	207,307	2019/2018
2019/2020	128,630	78,752	207,382	2020/2019
2020/2021	126,700	76,921	203,621	2021/2020
2021/2022	132,827	81,254	214,081	2022/2021
2022/2023	140,219	85,199	225,418	2023/2022
2023/2024**	86,976	43,851	130,827	**2024/2023
Community Colleges				كليات المجتمع
2017/2018	5,870	5,610	11,480	2018/2017
2018/2019	5,669	5,150	10,819	2019/2018
2019/2020	5,135	5,128	10,263	2020/2019
2020/2021	5,886	5,258	11,144	2021/2020
2021/2022	6,156	5,738	11,894	2022/2021
2022/2023	6,805	6,044	12,849	2023/2022
2023/2024**	3,092	2,558	5,650	**2024/2023

* Universities data includes students of intermediate diploma, bachelor and graduate studies in traditional universities, open education and university colleges. * بيانات الجامعات تشمل طلبة الدبلوم المتوسط والكالوريوس والدراسات العليا في الجامعات التقليدية والتعليم المفتوح والكليات الجامعية.

** Data represent the West Bank data only. ** البيانات تمثل بيانات الضفة الغربية فقط.

التوزيع النسبي للأفراد في الضفة الغربية حسب الحالة التعليمية والجنس، 2024
Percentage Distribution of Individuals in the West Bank by Educational Attainment and Sex, 2024

Educational Attainment	(25 سنة فأكثر) (25 Years and Above)			(15 سنة فأكثر) (15 Years and above)			الحالة التعليمية
	إناث Females	ذكور Males	كلا الجنسين Both Sexes	إناث Females	ذكور Males	كلا الجنسين Both Sexes	
Illiterate	4.3	1.2	2.7	3.3	0.9	2.1	أمي
Can Read and Write	5.4	5.1	5.3	4.0	4.1	4.0	ملم
Elementary	12.0	14.8	13.4	9.6	14.0	11.8	ابتدائي
Preparatory	29.5	35.9	32.7	32.8	40.8	37.0	إعدادي
Secondary	16.4	18.2	17.3	23.5	21.0	22.2	ثانوي
Associate Diploma	6.3	5.3	5.8	5.3	4.2	4.7	دبلوم متوسط
Bachelor and above	26.1	19.5	22.8	21.5	15.0	18.2	بكالوريوس فأعلى
Total	100	100	100	100	100	100	المجموع

عدد المعلمين في المدارس ورياض الأطفال في فلسطين حسب الجهة المشرفة والعام الدراسي والجنس، 2019/2018-

2025/2024

Number of Teachers in Schools and Kindergartens in Palestine by Supervising Authority, Scholastic Year and Sex, 2017/2018-2024/2025

Supervising Authority and Scholastic Year	Schools			Kindergartens		رياض الأطفال	الجهة المشرفة والعام الدراسي
	إناث Females	ذكور Males	كلا الجنسين Both Sexes	إناث Females	ذكور Males	كلا الجنسين Both Sexes	
Governmental							حكومية
2018/2019	23,483	16,521	40,004	270	-	270	2019/2018
2019/2020	23,746	16,587	40,333	387	-	387	2020/2019
2020/2021	24,465	16,658	41,123	574	-	574	2021/2020
2021/2022	25,082	16,563	41,645	508	-	508	2022/2021
2022/2023	25,965	17,143	43,108	535	-	535	2023/2022
2023/2024*	19,488	11,525	31,013	526	-	526	*2024/2023
2024/2025*	20,147	11,492	31,639	571	-	571	*2025/2024
UNRWA							وكالة الغوث
2018/2019	6,684	3,320	10,004	.	.	.	2019/2018
2019/2020	6,815	3,486	10,301	.	.	.	2020/2019
2020/2021	6,877	3,166	10,043	.	.	.	2021/2020
2021/2022	6,858	3,795	10,653	.	.	.	2022/2021
2022/2023	7,268	3,349	10,617	.	.	.	2023/2022
2023/2024*	1,233	464	1,697	.	.	.	*2024/2023
2024/2025*	1,254	450	1,704	.	.	.	*2025/2024
Private							خاصة
2018/2019	5,924	1,526	7,450	6,582	-	6,582	2019/2018
2019/2020	6,217	1,619	7,836	6,843	-	6,843	2020/2019
2020/2021	6,387	1,545	7,932	6,165	-	6,165	2021/2020
2021/2022	6,962	1,292	8,254	7,690	-	7,690	2022/2021
2022/2023	7,083	1,551	8,634	7,300	-	7,300	2023/2022
2023/2024*	6,743	1,132	7,875	4,392	-	4,392	*2024/2023
2024/2025*	7,417	1,212	8,629	4,487	-	4,487	*2025/2024

*: Data represent the West Bank data only

*: البيانات تمثل بيانات الضفة الغربية فقط.

التوزيع النسبي للأفراد (15 سنة فأكثر) في الضفة الغربية حسب الحالة التعليمية والمحافظة، 2024
 Percentage Distribution of Persons (15 Years and Above) in the West Bank by Educational Attainment and Governorate, 2024

Governorate	Educational Attainment							الحالة التعليمية	المحافظة
	المجموع Total	بكالوريوس فأعلى Bachelor and Above	دبلوم متوسط Associate Diploma	ثانوي Secondary	إعدادي Preparatory	ابتدائي Elementary	لم Can Read and Write		
West Bank	100	18.2	4.7	22.2	37.0	11.8	4.0	2.1	الضفة الغربية
Jenin	100	17.8	3.5	22.0	38.8	12.4	3.6	1.9	جنين
Tubas & Northern Valleys	100	23.7	3.4	20.3	35.4	10.8	4.4	2.0	طوباس والأغوار الشمالية
Tulkarm	100	24.0	6.1	21.7	34.3	9.4	2.3	2.2	طولكرم
Nablus	100	20.2	5.4	20.1	37.8	11.3	3.5	1.7	نابلس
Qalqilya	100	18.1	3.8	22.2	36.7	11.5	5.4	2.3	قلقيلية
Salfit	100	21.2	3.3	27.2	32.7	9.3	3.6	2.7	سلفيت
Ramallah & Al-Bireh	100	23.8	4.4	23.3	33.3	10.5	3.0	1.7	رام الله والبيرة
Jericho & Al Aghwar	100	12.4	4.3	18.8	41.9	15.1	4.7	2.8	أريحا والأغوار
Jerusalem	100	13.4	5.2	25.6	36.5	12.4	4.2	2.7	القدس
Bethlehem	100	19.5	5.5	21.8	36.4	11.0	4.1	1.7	بيت لحم
Hebron	100	15.3	4.7	21.3	38.2	13.2	5.0	2.3	الخليل

2.6 الثقافة

يوجد في الضفة الغربية 492 مركزاً ثقافياً عاملاً و26 متحفاً عاملاً و15 مسرحاً عاملاً خلال العام 2024.

عدد المراكز الثقافية العاملة في الضفة الغربية حسب المحافظة، 2024

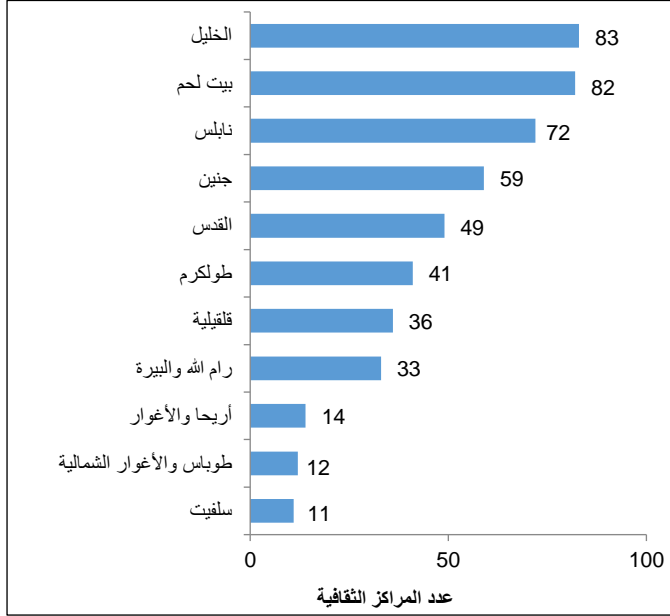

وعلى مستوى المحافظة كانت أكثر المحافظات من حيث عدد المراكز الثقافية هي محافظة الخليل، حيث بلغ عددها 83 مركزاً تليها محافظة بيت لحم حيث بلغ عدد المراكز الثقافية فيها 82 مركزاً خلال العام 2024.

أما بالنسبة للمحافظات الأقل من حيث عدد المراكز الثقافية فقد كانت محافظة سلفيت، حيث بلغ 11 مركزاً، تليها محافظة طوباس والأغوار الشمالية حيث بلغ 12 مركزاً، وذلك خلال العام 2024.

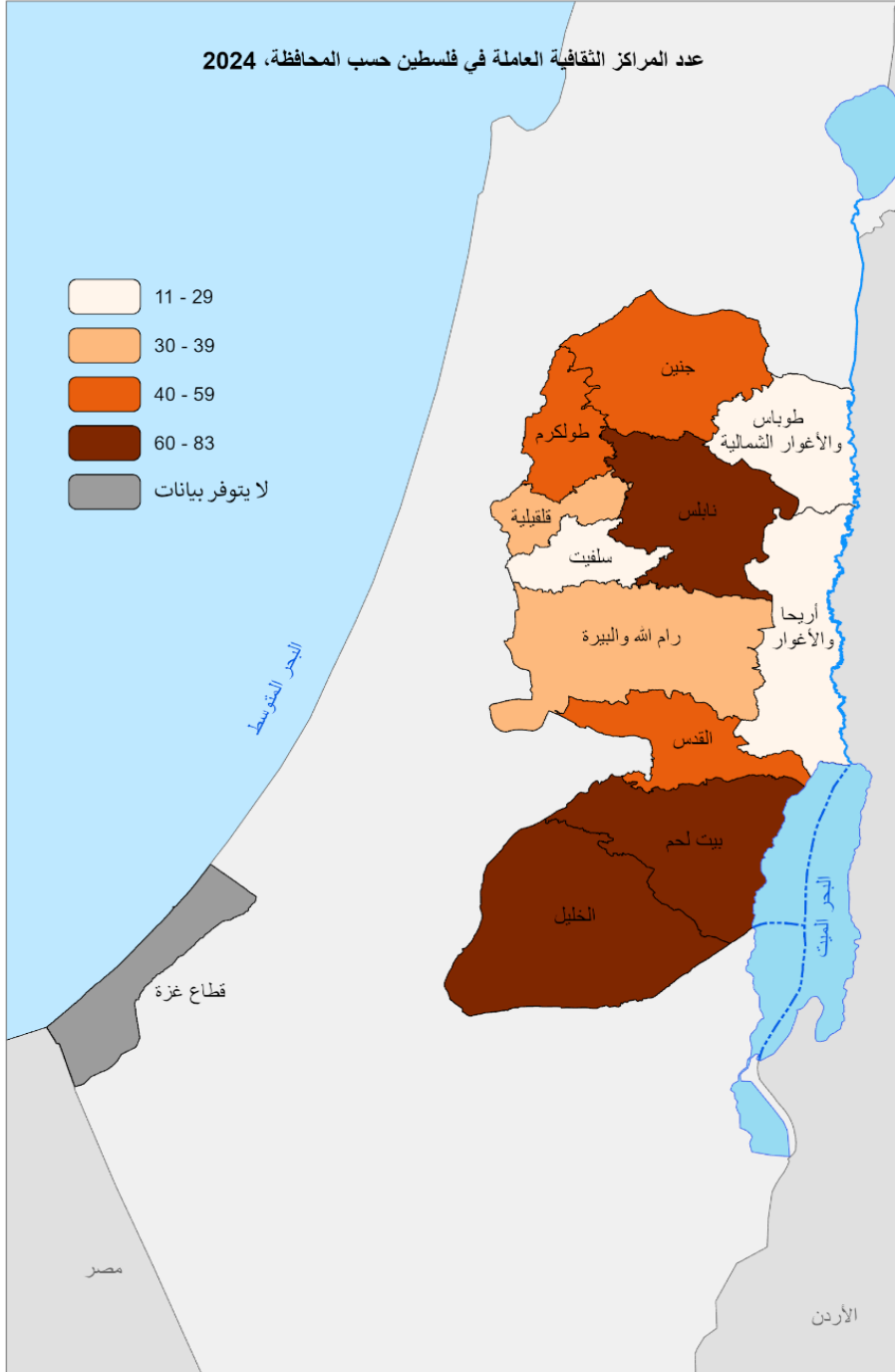

عدد المؤسسات الثقافية العاملة في الضفة الغربية حسب النوع والمحافظة، 2024
 Number of Cultural Institutions in Operation in the West Bank by Type and Governorate, 2024

Governorate	Cultural Institutions					المجموع Total	المحافظة
	تور السينما Cinema	المساح Theaters	المتاحف Museums	المراكز الثقافية Cultural Centers			
West Bank	3	15	26	492	536		
Jenin	-	3	1	59	63	الضفة الغربية جنين	
Tubas & Northern Valleys	-	-	-	12	12	طوباس والأغوار الشمالية	
Tulkarm	-	-	2	41	43	طولكرم	
Nablus	1	4	2	72	79	نابلس	
Qalqilya	-	-	1	36	37	قلقيلية	
Salfit	-	-	-	11	11	سلفيت	
Ramallah & Al Bireh	2	3	4	33	42	رام الله والبيرة	
Jericho & Al Aghwar	-	-	2	14	16	أريحا والأغوار	
Jerusalem	-	2	4	49	55	القدس	
Bethlehem	-	-	7	82	89	بيت لحم	
Hebron	-	3	3	83	89	الخليل	

عدد الزوار للمراكز الثقافية والمتاحف والمسارح* في الضفة الغربية حسب نوع المؤسسة الثقافية، 2024
Number of Visitors to Cultural Centers, Museums and Theatres* in the West Bank by Cultural Institution, 2024

Cultural Institution	عدد الزوار Number of Visitors	المؤسسة الثقافية
Cultural Centers	217,287	المراكز الثقافية
Museums	79,789	المتاحف
Theaters	18,666	المسارح

*: There are 36 Cultural Centers and two Museums and one theater did not Respond.

*: هناك 36 مركزاً ثقافياً ومتحفاً ومسرح واحد رفضت الإدلاء بالبيانات

عدد المشاهدين للمسرحيات المعروضة في الضفة الغربية حسب الشهر، 2024

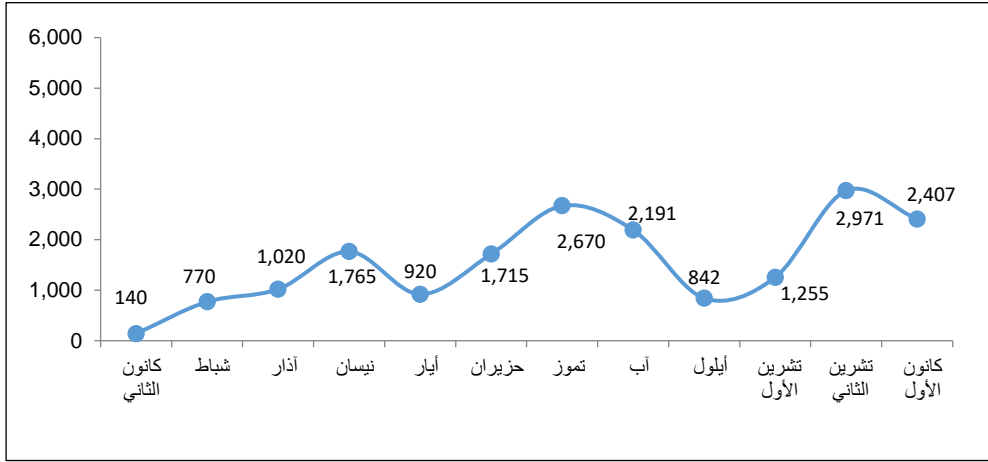

عدد المساجد العاملة في الضفة الغربية حسب المحافظة، 2024
 Number of Mosques in Operation in the West Bank by Governorate, 2024

Governorate	عدد المساجد العاملة Number of Mosques in Operation	المحافظة
West Bank	2,368	الضفة الغربية
Jenin	279	جنين
Tubas & Northern Valleys	65	طوباس والأغوار الشمالية
Tulkarm	195	طولكرم
Nablus	281	نابلس
Qalqiliya	114	قلقيلية
Salfit	77	سلفيت
Ramallah & Al Bireh	220	رام الله والبيرة
Jericho & Al Aghwar	56	أريحا والأغوار
Jerusalem	127	القدس
Bethlehem	186	بيت لحم
Hebron	768	الخليل

عدد الأندية الرياضية والمراكز الشبابية والأندية النسوية في الضفة الغربية حسب المحافظة، 2024
Number of Sport Clubs, Youth Centers and Women Clubs in the West Bank by Governorate, 2024

Governorate	أندية نسوية Women Clubs	مراكز شبابية Youth Centers	أندية رياضية Sport Clubs	المجموع Total	المحافظة
West Bank	3	114	369	486	الضفة الغربية
Jenin	1	9	38	48	جنين
Tubas & Northern Valleys	-	1	6	7	طوباس والأغوار الشمالية
Tulkarm	-	5	25	30	طولكرم
Nablus	1	13	50	64	نابلس
Qalqiliya	-	4	12	16	قلقيلية
Salfit	-	4	14	18	سلفيت
Ramallah & Al Bireh	-	30	80	110	رام الله والبيرة
Jericho & Al Aghwar	-	5	12	17	أريحا والأغوار
Jerusalem	-	28	57	85	القدس
Bethlehem	1	7	39	47	بيت لحم
Hebron	-	8	36	44	الخليل

الفصل السابع

مُجْتَمَعُ الْمَعْلُومَات

1. توفر أدوات تكنولوجيا المعلومات والاتصالات

بلغت نسبة الأسر في العام 2023 التي لديها جهاز حاسوب (حاسوب مكتبي، أو محمول، أو لوحي مثل التابلت) 29.1% في فلسطين؛ بواقع 35.5% في الضفة الغربية، و18.2% في قطاع غزة.

93.5% من الأسر في فلسطين في العام 2023 يتوفر لديها خدمة الإنترنت في البيت، بواقع 94.0% في الضفة الغربية، و92.6% في قطاع غزة.

98.0% من الأسر في فلسطين في العام 2023 لديها خط هاتف خلوي نقال واحد على الأقل؛ بواقع 98.1% في الضفة الغربية، و97.8% في قطاع غزة.

نسبة الأسر في فلسطين في العام 2023 التي يتوفر لدى أحد أفرادها هاتف ذكي واحد على الأقل بلغت 94.0%؛ بواقع 95.2% في الضفة الغربية، و92.0% في قطاع غزة.

2.7 استخدام الإنترنت

86.6% من الأفراد (10 سنوات فأكثر) في فلسطين استخدموا الإنترنت من أي موقع في العام 2023؛ بواقع 91.1% في الضفة الغربية و79.8% في قطاع غزة. وعلى صعيد الجنس، فقد بلغت هذه النسبة بين الذكور 87.0%، مقابل 86.3% بين الإناث.

ويوفر تحليل مؤشر استخدام الإنترنت حسب الفئات العمرية صورة حية عن استخدام الإنترنت في فلسطين، فقد أظهرت النتائج أن النسبة الأعلى بين الذين استخدموا الإنترنت هي من فئة الشباب (18-29 سنة) إذ بلغت 96.5%.

نسبة الأفراد (10 سنوات فأكثر) الذين يستخدمون الإنترنت في فلسطين حسب الفئات العمرية، 2023

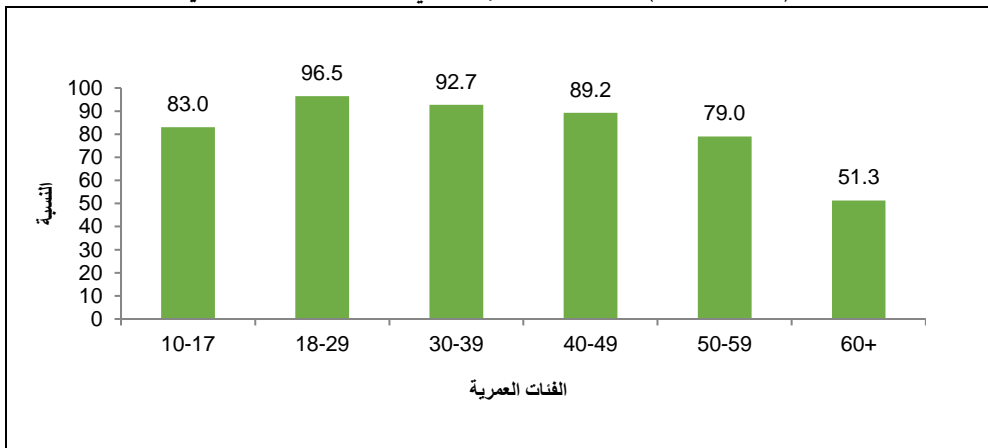

3.7 امتلاك واستخدام الهاتف الخليوي النقال

نسبة الأفراد (10 سنوات فأكثر) في العام 2023 الذين يمتلكون هاتفاً خليوياً نقالاً خلال الثلاثة شهور التي سبقت المقابلة بلغت 81.0% في فلسطين؛ بواقع 87.6% في الضفة الغربية، و70.7% في قطاع غزة. فيما أظهرت البيانات أن 74.3% من الأفراد (10 سنوات فأكثر) يمتلكون هاتفاً ذكياً في فلسطين في العام 2023؛ بواقع 85.1% في الضفة الغربية، و57.9% في قطاع غزة. وعلى صعيد الجنس، فقد بلغت هذه النسبة بين الذكور 75.1%، وبين الإناث 73.6%.

هناك فجوة بين الجنسين في امتلاك الهاتف الخليوي النقال واستخدامه، حيث اتسعت الفجوة بين نسبة الذكور والإناث الذين يمتلكون هاتفاً خليوياً نقالاً لصالح الذكور، في حين انحسرت الفجوة في نسبة استخدام الهاتف الخليوي النقال على مستوى الجنس.

نسبة الأفراد (10 سنوات فأكثر) الذين يمتلكون أو يستخدمون الهاتف الخليوي النقال في فلسطين حسب الجنس، 2023

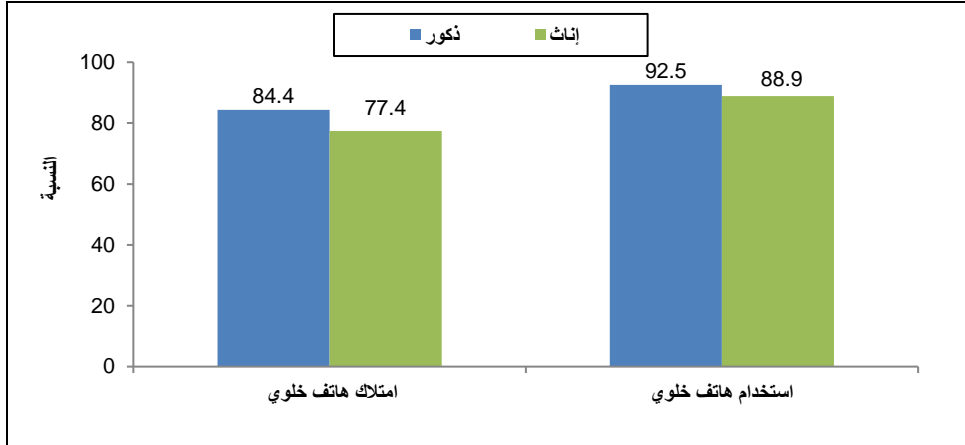

4.7 استخدام شبكات التواصل الاجتماعي أو المهني

91.6% من الأفراد الذين استخدموا الإنترنت ممن أعمارهم (10 سنوات فأكثر) قد قاموا باستخدام شبكات التواصل الاجتماعي أو المهني في فلسطين في العام 2023؛ بواقع 91.5% في الضفة الغربية، و91.7% في قطاع غزة. كما أظهرت النتائج أن نسبة الأفراد (10 سنوات فأكثر) الذين استخدموا شبكات التواصل الاجتماعي أو المهني في التجمعات الحضرية 92.1%، مقارنة مع 91.7% في التجمعات الريفية، و86.5% في المخيمات.

الفصل الثامن الأمنُ والعدالة

1.8 الأفعال الإجرامية المبلغ عنها

بلغ عدد الأفعال الإجرامية المبلغ عنها العام 2024 في الضفة الغربية 40,088 فعلاً إجرامياً.

تركزت الأفعال الإجرامية في الاعتداء على الغير بنسبة 24.2%، والسرقة 20.0%، والتهديد 11.5%، والاعتداء على الممتلكات الخاصة والعامة 10.3%، والإيذاء/أخلاقية 7.7%، فيما تتوزع باقي الأفعال الإجرامية على الجرائم ضد النظام العام والقانون، وجرائم المخدرات، والاحتيال والتزوير، والرشوة والفساد، والإخلال بسير العدالة وغيرها من الأفعال الإجرامية.

2.8 الأحداث

بلغ عدد الأحداث الذين أحيلوا إلى مرشد حماية الأحداث في الضفة الغربية 1,982 حدثاً في العام 2024، وكان العدد الأكبر للأحداث في محافظة رام الله والبيرة بواقع 360 حدثاً. توزعت الجرائم التي ارتكبتها هؤلاء الأحداث بين 597 إيذاء/تهديد، و427 حالة سطو وسرقة، و188 حالة اعتداء على الغير/مشاجرة، والبقية كانت جرائم متنوعة مثل اعتداء على أموال الغير، وقضايا سير، ومقاومة موظف، ... وغيرها.

الأحداث المتهمون الذين أحيلوا إلى مرشد حماية الأحداث في الضفة الغربية حسب المحافظة، 2024

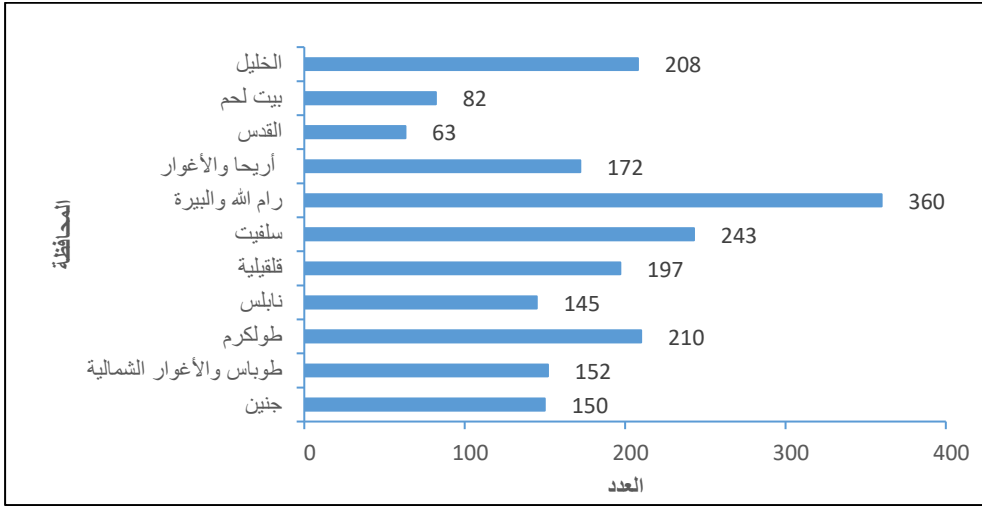

3.8 حوادث الطرق

بلغ عدد حوادث الطرق 15,094 حادثاً في الضفة الغربية العام 2024، نتج عنها 9,858 إصابة، توزعت على 8,947 إصابة بسيطة، و636 إصابات متوسطة، و164 إصابة خطيرة، و111 إصابة قاتلة (مميتة). أكثر حوادث الطرق حدثت خلال العام 2024 كانت في محافظة رام الله والبيرة، بواقع 4,156 حادثاً.

4.8 قضايا المحاكم النظامية⁴

بلغ عدد قضايا المحاكم النظامية الواردة في الضفة الغربية 63,732 قضية، وذلك للعام 2024.

بلغت نسبة القضايا المفصلة من مجموع قضايا المحاكم النظامية الواردة والمدورة من السنة السابقة في الضفة الغربية 28.8%، وذلك للعام 2024.

الأفعال الإجرامية المبلغ عنها في الضفة الغربية* حسب المحافظة، 2017-2024

Reported Criminal Offenses in West Bank* by Governorate, 2017-2024

Governorate	2024	2023	2022	2021	2020	2019	2018	2017	المحافظة
Jenin	4,019	3,835	6,735	4,639	4,198	5,634	4,783	5,211	جنين
Tubas & Northern Valleys	396	1,428	904	1,166	871	1,089	1,202	775	طوباس والأغوار الشمالية
Tulkarm	2,033	2,424	2,401	2,867	1,785	1,559	1,952	1,600	طولكرم
Nablus	3,491	3,402	3,154	4,537	2,822	3,831	4,165	4,307	نابلس
Qalqiliya	1,869	1,932	2,084	2,278	1,564	2,322	2,138	2,388	قلقيلية
Salfit	2,034	2,002	1,849	1,883	2,354	2,333	2,256	2,331	سلفيت
Ramallah and Al-Bireh	8,568	5,148	5,053	4,414	3,185	3,407	5,382	4,453	رام الله والبيرة
Jericho & Al-Aghwar	2,118	1,447	1,761	2,200	1,468	1,678	1,741	1,643	أريحا والأغوار
Jerusalem*	1,285	1,243	1,370	2,070	942	1,164	1,188	1,283	القدس*
Bethlehem	2,710	2,963	2,991	4,415	2,574	3,595	3,274	2,734	بيت لحم
Hebron	11,565	5,541	6,089	6,568	4,478	5,655	5,498	5,922	الخليل
Total	40,088	31,365	34,391	37,037	26,241	32,267	33,579	32,647	المجموع

*Data excluded those parts of Jerusalem, which were illegally annexed by Israel in 1967.

* البيانات لا تشمل ذلك الجزء من محافظة القدس الذي ضمته إسرائيل عنوة بُعيد احتلالها الضفة الغربية العام 1967.

⁴ لا يتوفر بيانات عن قطاع غزة بسبب الحرب.

الأفعال الإجرامية المبلغ عنها في الضفة الغربية* حسب نوع الفعل الإجرامي والمنطقة، 2024
Reported Criminal Offenses in West Bank * by Type of Criminal Offense, 2024

Type of Criminal Offense	الجرائم لكل 100 ألف من السكان في الضفة الغربية Criminal offenses per 100 thousand of the population in the West Bank	عدد الأفعال الإجرامية Number of Reported Criminal Offenses	نوع الفعل الإجرامي
Murder\ Attempt	12.6	379	قتل/شروع في قتل
Kidnapping \ Attempt	4.4	131	خطف/محاولة خطف
Rape\ Attempt	3.1	92	اغتصاب/محاولة اغتصاب
Assault	323.4	9,707	اعتداء على الغير
Assault on Private and Public Properties	138.0	4,141	اعتداء على الممتلكات الخاصة/العامة
Harming \ Immoral Offenses	102.3	3,072	إيذاء/أخلاقية
Using or Trading Narcotic Drugs	56.0	1,682	مخدرات
Theft\ Robbery	267.2	8,019	سرقة/سطو
Forgery \ Fraud	62.5	1,876	احتيال/تزوير
Prejudice the Course of Justice	33.0	991	الإخلال بسير العدالة
Assault Government Employees	21.9	658	اعتداء على موظفي القطاع العام
Possessing \ Trading with Expired Food or Medicine	0.7	22	حيازة/بيع أغذية أو أدوية فاسدة
Arson	7.2	215	حريق جنائي
Unlawful Possession of Arms\Shooting	11.5	344	حيازة سلاح بدون ترخيص/إطلاق نار
Suspected Crimes	28.5	856	جرائم مشتبته فيها
Crimes Against Public Order	77.8	2,334	جرائم ضد النظام العام والقانون
Crime of breach of trust\ corruption	31.8	954	إساءة ائتمان/فساد/رشوة
Threat	153.8	4,615	تهديد
Total	1,335.6	40,088	المجموع

* Data excluded those parts of Jerusalem, which were illegally annexed by Israel in 1967.

* البيانات لا تشمل ذلك الجزء من محافظة القدس الذي ضمته إسرائيل عنوة بعد احتلالها الضفة الغربية العام 1967.

عدد حوادث الطرق المسجلة وعدد المصابين في الضفة الغربية* حسب نوع الإصابة، 2017-2024
Number of Registered Road Traffic Accidents and Casualties in West Bank * by Type of Injury, 2017-2024

Indicator	السنة								المؤشر
	2024	2023	2022	2021	2020	2019	2018	2017	
Total of Road Accidents	15,094	16,562	16,508	14,105	10,977	13,165	12,829	11,541	مجموع حوادث الطرق
Total of Injured Persons	9,858	11,200	13,544	11,176	8,629	10,968	9,561	9,316	إجمالي المصابين
Mild Injured	8,947	10,143	11,662	10,112	7,742	9,937	8,549	8,268	إصابات بسيطة
Moderate Injured	636	708	1,452	734	644	757	735	772	إصابات متوسطة
Seriously Injured	164	228	240	197	133	152	152	168	إصابات خطيرة
Fatally Injured	111	120	190	133	110	122	125	108	إصابات قاتلة

*Data excluded those parts of Jerusalem, which were illegally annexed by Israel in 1967.

*البيانات لا تشمل ذلك الجزء من محافظة القدس الذي ضمته إسرائيل عنوة بُعيد احتلالها الضفة الغربية العام 1967.

عدد حوادث الطرق المسجلة في الضفة الغربية* حسب المحافظة، 2017-2024
Number of Registered Road Traffic Accidents in West Bank * by Governorate, 2017-2024

Governorate	السنة								المحافظة
	2024	2023	2022	2021	2020	2019	2018	2017	
Jenin	1,471	2,102	1,955	1,778	1,473	1,657	1,470	1,417	جنين
Tubas & Northern Valleys	425	473	453	360	280	358	347	321	طوباس والأغوار الشمالية
Tulkarm	629	864	953	849	619	714	598	807	طولكرم
Nablus	2,871	2,903	3,268	2,703	2,416	2,574	2,678	2,422	نابلس
Qalqiliya	400	488	399	319	256	310	385	340	قلقيلية
Salfit	579	643	629	504	408	380	382	342	سلفيت
Ramallah and Al-Bireh	4,156	4,223	3,753	3,220	2,492	3,595	3,763	3,012	رام الله والبيرة
Jericho & Al-Aghwar	574	642	636	586	404	477	364	387	أريحا والأغوار
Jerusalem*	715	725	742	736	506	542	555	535	القدس*
Bethlehem	1,435	1,570	1,433	1,066	670	1,011	891	833	بيت لحم
Hebron	1,839	1,929	2,287	1,984	1,453	1,547	1,396	1,125	الخليل
Total	15,094	16,562	16,508	14,105	10,977	13,165	12,829	11,541	المجموع

*Data excluded those parts of Jerusalem, which were illegally annexed by Israel in 1967.

*البيانات لا تشمل ذلك الجزء من محافظة القدس الذي ضمته إسرائيل عنوة بُعيد احتلالها الضفة الغربية العام 1967.

قضايا المحاكم النظامية في فلسطين* حسب المرحلة القانونية والمنطقة، 2020-2024

Civil Court Matters in Palestine* by Stage of Proceeding and Region, 2020-2024

Region /Stage of Proceeding	Year					المنطقة/المرحلة القانونية
	2024	2023	2022	2021	2020	
Palestine*						فلسطين*
Carried From Last Year	130,506	161,617	146,617	141,227	140,746	مدور من السنة السابقة
Submitted	63,732	135,246	176,249	177,233	314,837	وارد
Total	194,238	296,863	322,866	318,460	455,583	المجموع
Decided	55,997	128,891	162,395	173,458	292,641	مفصول
West Bank*						الضفة الغربية*
Carried From Last Year	130,506	121,646	103,477	93,962	98,347	مدور من السنة السابقة
Submitted	63,732	70,140	101,285	93,326	245,812	وارد
Total	194,238	191,786	204,762	188,486	344,159	المجموع
Decided	55,997	59,181	83,032	83,841	225,122	مفصول
Gaza Strip**						قطاع غزة**
Carried From Last Year	..	39,971	43,140	47,265	42,399	مدور من السنة السابقة
Submitted	..	65,106	74,964	83,907	69,025	وارد
Total	..	105,077	118,104	131,172	111,424	المجموع
Decided	..	69,710	79,363	89,617	67,519	مفصول

* Data exclude those parts of Jerusalem, which were annexed by Israeli Occupation in 1967.

* البيانات لا تشمل ذلك الجزء من محافظة القدس الذي ضمته إسرائيل إليها
عنة بُعيد احتلالها الضفة الغربية العام 1967.

** Data not available because of War on Gaza Strip.

** لا يتوفر بيانات بسبب الحرب على غزة.

البَابُ الثَّانِي

إِحْصَاءَاتُ الْأَرْضِ وَالْبَيْئَةِ

الفصل الأول الزراعة

احصاءات زراعية (بيانات متنوعة، 2023):

بلغ مجموع الذبائح في المسالخ العاملة في الضفة الغربية خلال عام 2023، 35,065 رأس بقر ، و 69,686 رأس ضان، أما الماعز فقد بلغ 1,392 رأس. وبلغ مجموع الذبائح من الطيور 13,534.4 ألف طير وذلك خلال العام 2023.

بلغ عدد الفقاسات العاملة في الضفة الغربية 19 فقاسه خلال العام 2023، وبلغ عدد البيض المعد للتفقيس حوالي 79,870.6 ألف بيضة، جميعها معدة لإنتاج صيصان اللحم، حيث بلغ عدد الصيصان المنتجة حوالي 60,469.1 ألف صوص لحم.

الذبائح من الطيور والماشية في المسالخ العاملة في الضفة الغربية، 2023

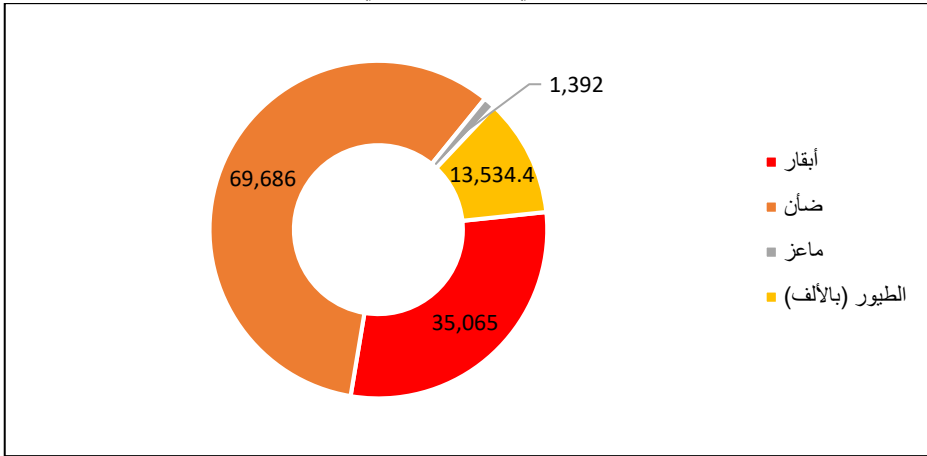

بلغ عدد الجمعيات التعاونية الزراعية العاملة في الضفة الغربية 149 جمعية خلال العام 2023، وقد تركز نشاط الجمعيات في الضفة الغربية على أنشطة الإنتاج النباتي.

بلغ عدد المهندسين الزراعيين المسجلون في نقابة المهندسين الزراعيين في الضفة الغربية 2,122 مهندس خلال العام 2023.

بلغ عدد المشاتل الزراعية في الضفة الغربية 133 مشتل خلال العام 2023، وبلغت مساحتها 1,368.6 دونم، أما فيما يتعلق بمعدل مساحة المشتل فقد بلغت في الضفة الغربية 10.29 دونم.

بلغت اعداد اللقاحات والطعوم البيطرية المعطاة للحيوانات في الضفة الغربية حوالي 1,998,762 لقاح خلال العام 2023.

الفصل الثاني

البيئة وَالْمَصَادِرُ الطَّبِيعِيَّةُ

1.2 استعمالات الأراضي

بلغت المساحة الأرضية المزروعة في فلسطين في العام 2021 حوالي 1,021.5 كم²، مشكلة ما نسبته 17.0% من إجمالي مساحة دولة فلسطين، منها 676.9 كم² مساحة مزروعة دائمة، و344.6 مساحة مزروعة مؤقتة، أما المساحة المزروعة المروية، فبلغت 230.1 كم²، وتشكل حوالي 22.5% من مجموع المساحة الأرضية المزروعة.

بلغت المساحة الأرضية المزروعة في الضفة الغربية حوالي 937.4 كم²، مشكلة ما نسبته 91.8% من إجمالي المساحة الأرضية المزروعة، فيما بلغت المساحة الأرضية المزروعة في قطاع غزة حوالي 84.1 كم²، مشكلة ما نسبته 8.2% من إجمالي المساحة الأرضية المزروعة، أما على مستوى المحافظة، فكانت أعلى نسبة للمساحة الأرضية المزروعة في محافظة جنين بنسبة 25.9%، تلتها محافظة الخليل بواقع 13.1%، أما أقل نسبة للمساحة الأرضية المزروعة، فكانت في محافظتي غزة والقدس، بواقع 0.9% و1.0% على التوالي.

مؤشرات مختارة لاستعمالات الأراضي في فلسطين، 2010، 2011، 2021

Selected Indicators for Land Use in Palestine, 2010, 2011, 2021

Indicator	السنة			المؤشر
	2021	2011	2010	
Cultivated Land (km ²) ⁽¹⁾	1,021.5	931.5	810.7	مساحة الأراضي المزروعة (كم ²) ⁽¹⁾
Area of Forests and Wooded Land(km ²)	101.4	101.4	98.4	مساحة الغابات والأحراش (كم ²)
Area of Permanent Cultivated Land (km ²) ⁽¹⁾	676.9	659.9	542.4	مساحة الأراضي المزروعة الدائمة (كم ²) ⁽¹⁾
Area of Temporary Cultivated Land (km ²) ⁽¹⁾	344.6	271.6	268.3	مساحة الأراضي المزروعة المؤقتة (كم ²) ⁽¹⁾
Area of Irrigated Cultivated Land (km ²) ⁽¹⁾	230.1	144.3	128.0	مساحة الأراضي المزروعة المروية (كم ²) ⁽¹⁾
Area of Rain-fed Cultivated Land (km ²) ⁽¹⁾	791.4	787.2	682.7	مساحة الأراضي المزروعة البعلية (كم ²) ⁽¹⁾
Area of Permanent Cultivated Land Per Capita (m ²)	127.9	156.0	139.8	حصة الفرد من مساحة الأراضي المزروعة الدائمة (م ²)

1. Data for 2021 from Agriculture Census 2021, While 2011 data from Agriculture Survey 2010/2011, data for 2010 from Agriculture Census 2010.

1. بيانات العام 2021 مصدرها بيانات التعداد الزراعي 2021، أما بيانات العام 2011 فمصدرها مسح الإحصاءات الزراعية 2010/2011، وبيانات العام 2010 مصدرها التعداد الزراعي 2010.

مساحة الأراضي المزروعة بالمحاصيل المؤقتة والدائمة في فلسطين حسب نمط الري والمحافظة، 2021/2020
Area of Cultivated Land with Temporary and Permanent Crops in Palestine by Type of Irrigation and Governorate, 2020/2021

Governorate	المجموع (كم ²) Total (km ²)	محاصيل دائمة (كم ²) Permanent Crops (km ²)		محاصيل مؤقتة (كم ²) Temporary Crops (km ²)		المحافظة
		نمط الري		نمط الري		
		مروي Irrigated	بعلي Rain-fed	مروي Irrigated	بعلي Rain-fed	
Palestine	1,021.5	90.1	586.8	140.0	204.6	فلسطين
West Bank	937.4	56.2	584.7	101.8	194.7	الضفة الغربية
Jenin	264.4	5.1	153.4	31.4	74.5	جنين
Tubas & Northern Valleys	75.1	3.4	8.4	29.4	33.9	طوباس والأغوار الشمالية
Tulkarm	78.2	3.7	65.7	7.4	1.4	طولكرم
Nablus	92.4	3.5	73.0	5.5	10.4	نابلس
Qalqiliya	44.4	6.5	35.4	1.3	1.2	قلقيلية
Salfit	45.0	0.3	43.9	0.1	0.7	سلفيت
Ramallah & Al-Bireh	95.6	1.0	83.3	1.0	10.3	رام الله والبيرة
Jericho & Al-Aghwar	48.3	27.8	1.3	18.5	0.7	أريحا والأغوار
Jerusalem	10.1	0.4	8.8	-	0.9	القدس
Bethlehem	50.4	1.7	39.6	1.1	8.0	بيت لحم
Hebron	133.5	2.8	71.9	6.1	52.7	الخليل
Gaza Strip	84.1	33.9	2.1	38.2	9.9	قطاع غزة
North Gaza	20.4	7.7	0.3	10.5	1.9	شمال غزة
Gaza	8.7	3.8	0.9	2.4	1.6	غزة
Deir Al-Balah	14.1	7.4	0.5	5.3	0.9	دير البلح
Khan Yunis	28.6	11.0	0.3	12.6	4.7	خان يونس
Rafah	12.3	4.0	0.1	7.4	0.8	رفح

2.2 المياه

بلغت كمية المياه المتاحة في فلسطين 396.1 مليون متر مكعب العام 2023. وتعد آبار المياه الجوفية المصدر الرئيسي لكمية المياه المتاحة، حيث تم ضخ حوالي 261.3 مليون متر مكعب من المياه من الآبار الفلسطينية، تشكل ما نسبته 66% من كمية المياه المتاحة، يليها المياه المشتركة من شركة المياه الإسرائيلية (ميكروت) حيث بلغت كميتها نحو 98.5 مليون متر مكعب بنسبة 24.9%، ثم الينابيع حيث بلغ التدفق السنوي 28.3 مليون متر مكعب، وشكلت ما نسبته 7.1% من مصادر المياه التي يتم الاعتماد عليها لتغطية الطلب على المياه لمختلف الاستخدامات.

كمية المياه المتاحة في فلسطين حسب المنطقة والمصدر، 2023
Available Water Quantity in Palestine by Region and Source, 2023

Unit: Million m³الوحدة: مليون م³

Region	المصدر				المجموع Total	المنطقة
	Source	المياه المشتركة من شركة المياه الإسرائيلية (ميكروت وياجون) ⁽⁴⁾ Purchased Water from Israeli Water Company (Mekorot & Hagihon) ⁽⁴⁾	مياه شرب محلاة ⁽³⁾ Desalinated Drinking Water ⁽³⁾	التدفق السنوي لمياه الينابيع ⁽²⁾ Annual Discharge of Springs Water ⁽²⁾		
Palestine ⁽¹⁾	98.5	8.0	28.3	261.3	396.1	فلسطين ⁽¹⁾
West Bank ⁽¹⁾	82.3	0	28.3	106.8	217.4	الضفة الغربية ⁽¹⁾
Gaza Strip	16.2	8.0	0	154.5	178.7	قطاع غزة

⁽¹⁾ Data exclude those parts of Jerusalem which were annexed by Israeli Occupation in 1967.

⁽²⁾ This does not include Fashkha springs.

⁽³⁾ Desalinated water plants owned by private sector, supplied people with bottled desalinated drinking water.

⁽⁴⁾ This includes 6.9 million m³ used for agricultural in Tubas and Northern Valleys governorate annually.

* The shortage in water quantities is due to the Israeli occupation's aggression on the Gaza Strip during the last quarter of 2023.

Source: Palestinian Water Authority, 2023. Water Information System. Ramallah - Palestine.

⁽¹⁾ البيانات لا تشمل ذلك الجزء من محافظة القدس الذي ضمته إسرائيل إليها عنوة بُعيد احتلالها الضفة الغربية العام 1967.

⁽²⁾ الكمية لا تشمل ينابيع الفشخة.

⁽³⁾ محطات تحلية تابعة للقطاع الخاص تعمل على تزويد السكان بمياه شرب محلاة معبأة.

⁽⁴⁾ الكمية تشمل 6.9 مليون م³ للاستخدام الزراعي في محافظة طوباس والأغوار الشمالية سنوياً.

* يعود النقص في كميات المياه إلى عدوان الاحتلال الإسرائيلي على قطاع غزة خلال الربع الأخير من العام 2023.

المصدر: سلطة المياه الفلسطينية، 2023. نظام معلومات المياه. رام الله - فلسطين.

كمية المياه المتاحة في فلسطين* حسب المنطقة والمصدر، 2023

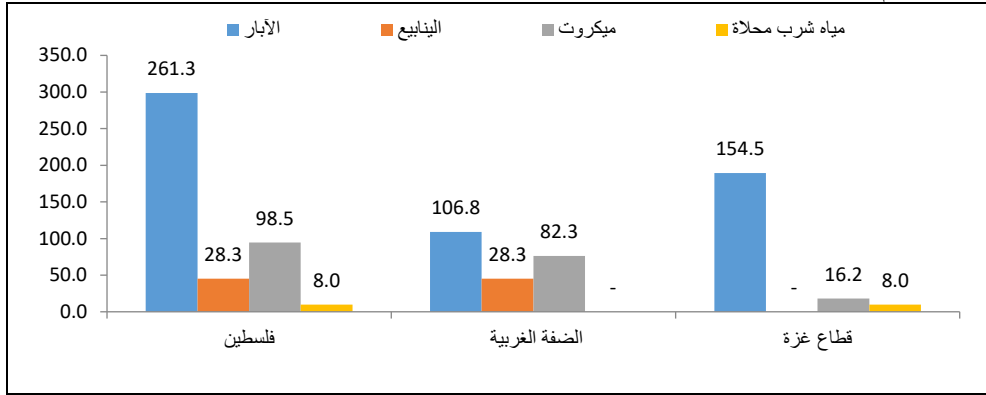
الوحدة: مليون م³

* البيانات لا تشمل ذلك الجزء من محافظة القدس الذي ضمته إسرائيل عنوةً بعد احتلالها الضفة الغربية في العام 1967.

كمية الضخ من الآبار الجوفية في فلسطين حسب المحافظة⁽¹⁾ والاستخدام، 2023
Annual Pumped Water Quantity in Palestine by Region, Governorate⁽¹⁾ and Use, 2023

Unit: Million m³الوحدة: مليون م³

Region /Governorate ⁽¹⁾	Use			المنطقة/المحافظة ⁽¹⁾
	المجموع ⁽³⁾ Total ⁽³⁾	زراعي ⁽²⁾ Agricultural ⁽²⁾	منزلي Domestic	
Palestine	261.3	139.2	122.1	فلسطين
West Bank	106.8	55.9	50.9	الضفة الغربية
Jenin	7.7	1.7	6.0	جنين
Tubas & Northern Valleys	13.6	10.1	3.5	طوباس والأغوار الشمالية
Tulkarm	26.8	12.9	13.9	طولكرم
Nablus	9.1	4.7	4.4	نابلس
Qalqiliya	19.1	11.4	7.7	قلقيلية
Salfit	0	0	0	سلفيت
Ramallah & Al-Bireh & Jerusalem	4.8	0	4.8	رام الله والبيرة والقدس
Jericho & AL- Aghwar	15.7	15.1	0.6	أريحا والأغوار
Bethlehem & Hebron	10.0	0	10.0	بيت لحم والخليل
Gaza Strip ^{(4)*}	154.5	83.3	71.2	قطاع غزة ^{(4)*}

⁽¹⁾ The wells existence is restricted to the governorates mentioned.⁽¹⁾ يقتصر وجود الآبار على المحافظات الواردة في هذا الجدول.⁽²⁾ Data about annual quantities from agricultural wells in Gaza Strip is estimated.⁽²⁾ كمية الضخ السنوية من الآبار الزراعية في قطاع غزة هي بيانات خاضعة لتقديرات.⁽³⁾ Quantities pumped from the wells were calculated according to use, not to the well's permit and does not include water abstracted from unlicensed wells.⁽³⁾ كميات الضخ من الآبار حسب الاستخدام وليست حسب الترخيص ولا تشمل الكمية المياه المستخرجة من الآبار غير المرخصة.⁽⁴⁾ Data exclude those parts of Jerusalem which were annexed by Israeli Occupation in 1967.⁽⁴⁾ البيانات لا تشمل ذلك الجزء من محافظة القدس الذي ضمته إسرائيل عنوةً بعد احتلالها الضفة الغربية في العام 1967.

كمية المياه المزودة للقطاع المنزلي وحصّة الفرد اليومية في فلسطين* حسب المحافظة، 2023
Quantity of Water Supply for Domestic Sector and Daily Allocation per Capita in Palestine* by Governorate, 2023

Governorate	حصّة الفرد اليومية (لتر/فرد/يوم) Daily allocation per capita (Liter/capita/day)	كمية الفاقد الكلية (مليون م ³) Total Losses (Milion m ³)	كمية المياه المستهلكة (مليون م ³) Quantity of water consumed (Milion m ³)	كمية المياه المزودة (مليون م ³) ⁽¹⁾ (2) Quantity of water supply (Milion m ³) ⁽¹⁾⁽²⁾	المحافظة
Palestine*	79.8	93.1	152.3	245.4	فلسطين*
West Bank*	88.0	54.9	95.5	150.4	الضفة الغربية*
Jenin	66.8	6.3	8.7	15.2	جنين
Tubas & Northern Valleys	70.9	1.6	1.8	3.4	طوباس والأغوار الشمالية
Tulkarm	142.3	5.9	10.8	17.8	طولكرم
Nablus	83.0	7.9	13.2	23.0	نابلس
Qalqiliya	155.7	2.6	7.3	10.0	قلقيلية
Salfit	100.8	1.2	3.2	4.5	سلفيت
Ramallah & Al-Bireh and Jerusalem*	111.5	11.1	22.4	33.5	رام الله والبيرة والقدس*
Jericho & Al-Aghwar	191.5	2.8	3.9	6.7	أريحا والأغوار
Bethlehem and Hebron	61.4	12.1	24.2	36.3	بيت لحم والخليل
Gaza Strip	68.9	38.2	56.8	95.0	قطاع غزة
North Gaza	78.8	8.5	13.0	21.5	شمال غزة
Gaza	71.1	13.2	19.7	32.9	غزة
Dier Al Balah	66.0	7.3	7.8	15.1	دير البلح
Khan Younis	63.4	4.7	10.3	15.0	خانيونس
Rafah	58.8	4.5	6.0	10.5	رفح

* Data exclude those parts of Jerusalem which were annexed by Israeli Occupation in 1967.

* البيانات لا تشمل ذلك الجزء من محافظة القدس الذي ضمته إسرائيل عنوة بعيد احتلالها الضفة الغربية في العام 1967.

(1) More than 97% of the water pumped from the coastal aquifer does not satisfy the water quality standards of the World Health Organization.

(1) أكثر من 97% من كمية المياه التي يتم ضخها من الحوض الساحلي سنوياً لا تتوافق نوعية المياه فيها مع معايير منظمة الصحة العالمية.

(2) Data include water purchased from Mekorot about 6.4 million m³.

(2) البيانات تشمل المياه المشتراة من ميكروت لقطاع غزة، وتقدر بحوالي 6.4 مليون م³.

* The shortage in water quantities is due to the Israeli occupation's aggression on the Gaza Strip during the last quarter of 2023.

* يعود النقص في كميات المياه الى عدوان الاحتلال الاسرائيلي على قطاع غزة خلال الربع الاخير من العام 2023.

3.2 الطاقة

بلغت كمية الطاقة الكهربائية المستوردة في فلسطين حوالي 7.1 مليون ميغاواط/ساعة، وبلغت كمية البنزين المستوردة حوالي 415.6 مليون لتر، وحوالي 995 مليون لتر من السولار، و1.9 مليون لتر كاز، إضافة إلى حوالي 188 ألف طن من غاز البترول المسيل، وذلك خلال العام 2023.

الطاقة المستوردة في فلسطين حسب الشهر وشكل الطاقة، 2023
Imported Energy in Palestine by Month and Type of Energy, 2023

Month	شكل الطاقة*					الشهر
	غاز البترول المسيل (طن) LPG (Ton)	الكاز (ألف لتر) Kerosene (1000 Liter)	السولار (ألف لتر) Diesel (1000 Liter)	البنزين (ألف لتر) Gasoline (1000 Liter)	الكهرباء (ميغاواط/ساعة) Electricity (MWh)	
January	21,912	460	95,145	36,032	676,879	كانون الثاني
February	18,618	420	76,385	29,867	623,889	شباط
March	16,633	238	93,518	36,562	612,186	آذار
April	15,552	80	74,747	36,814	505,525	نيسان
May	14,479	29	98,130	37,849	532,333	أيار
June	14,715	38	88,485	37,436	591,653	حزيران
July	13,007	10	89,171	39,500	711,237	تموز
August	15,717	52	95,988	42,694	744,192	آب
September	13,514	9	84,732	36,071	708,251	أيلول
October	17,518	117	74,948	30,960	429,687	تشرين الأول
November	13,069	154	60,341	25,606	437,943	تشرين الثاني
December	13,277	265	63,351	26,186	498,624	كانون الأول
Total	188,011	1,872	994,941	415,577	7,072,399	المجموع

* Data (except electricity) exclude those parts of Jerusalem, which were annexed by Israeli Occupation in 1967.

* البيانات (باستثناء الكهرباء) لا تشمل ذلك الجزء من محافظة القدس الذي ضمته إسرائيل إليها عنوة بعيد احتلالها الضفة الغربية العام 1967.

Sources:

المصادر:

- Palestinian Energy and Natural Resources Authority, 2024. Ramallah -Palestine.
- Palestinian Central Bureau of Statistics, 2024. Database of Foreign Trade Data 2023. Ramallah - Palestine.

- سلطة الطاقة والموارد الطبيعية الفلسطينية، 2024. رام الله - فلسطين.
- الجهاز المركزي للإحصاء الفلسطيني، 2024. قاعدة بيانات التجارة الخارجية 2023. رام الله - فلسطين.

مؤشرات مختارة لأداء قطاع الطاقة في فلسطين، 2019-2022

Selected Energy Performance Indicators in Palestine, 2019-2022

Indicator	السنة				المؤشر
	2022	2021	2020	2019	
Renewable energy share in the total final energy consumption (%)	10.2	10.6	10.9	11.7	حصة الطاقة المتجددة من مجموع الاستهلاك النهائي للطاقة (%)
Energy Dependency Rate (%)	88.0	87.4	87.0	86.4	معدل الاعتمادية على الطاقة (%)
The Energy Consumption of the Transport Sector to the total energy Consumption (%)	51.5	45.6	42.9	43.2	استهلاك قطاع النقل إلى الاستهلاك الكلي من الطاقة (%)
The Energy Consumption of the Household Sector to the total energy Consumption (%)	36.2	40.3	43.2	38.8	استهلاك القطاع المنزلي إلى الاستهلاك الكلي من الطاقة (%)
The Energy Consumption of the Service Sector to the total energy Consumption (%)	7.7	8.7	8.8	11.3	استهلاك قطاع الخدمات إلى الاستهلاك الكلي من الطاقة (%)
The Energy Consumption of the Industry Sector to the total energy Consumption (%)	3.9	4.5	4.3	5.6	استهلاك قطاع الصناعة إلى الاستهلاك الكلي من الطاقة (%)
Annual Electricity Consumption Per Capita (KWh/Capita)	1,353.0	1,278.6	1,269.5	1,248.4	حصة الفرد السنوية من الطاقة الكهربائية المستهلكة (ك و س/فرد)

4.2 الأحوال المناخية

أظهرت بيانات الأرصاد الجوية الفلسطينية خلال الموسم المطري للعام 2025/2024 حتى 2025/03/02 في الضفة الغربية، أن الهطول المطري متدنٍ وشحيح، حيث بلغت أعلى كميات أمطار هطلت سُجِّلت في محطة سلفيت، حيث بلغت 332 ملم (يشكل ما نسبته حوالي 48% من المعدل العام للمحطة)، فيما سجلت أدنى كمية أمطار في محطة أريحا، حيث بلغت 54.8 ملم (يشكل ما نسبته حوالي 33% من المعدل العام للمحطة).

كمية المطر (ملم) في الضفة الغربية منذ بداية الموسم المطري 2025/2024 وحتى 02/03/2025 حسب موقع المحطة

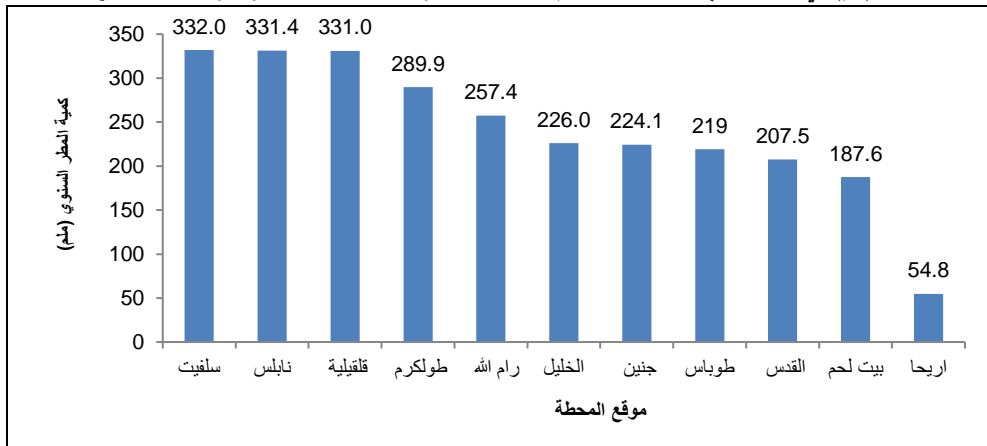

كمية المطر السنوي (ملم) في فلسطين حسب موقع المحطة (2011-2024)
Annual Rainfall Quantity (mm) in Palestine by Station Location (2011-2024)

Station Location	السنة												موقع المحطة		
	2024	2023	2022	2021	2020	2019	2018	2017	2016	2015	2014	2013		2012	2011
Jenin	555.9	534.9	400.3	371.9	575.0	568.7	763.0	175.4	438.8	529.1	297.4	480.0	544.9	446.1	جنين
Tulkarm	849.8	615.1	..	569.2	670.0	596.8	877.0	208.2	547.6	667.1	365.5	743.0	649.5	527.6	طولكرم
Nabulus	696.2	788.8	370.5	681.1	849.0	779.6	873.0	291.0	681.2	595.4	360.8	806.5	763.5	612.9	نابلس
Jerusalem	396.2	..	540.9	..	203.0	..	529.2	..	598.4	..	422.9	القدس
Ramallah	575.9	745.1	589.1	500.4	846.4	612.1	804.0	252.4	567.8	612.4	476.4	767.9	860.8	504.9	رام الله
Jericho	94.1	131.5	122.3	116.9	150.9	137.3	213.0	45.8	107.4	200.5	177.1	147.7	136.1	98.9	أريحا
Bethlehem	371.9	623.4	..	373.5	..	586.8	518.0	243.4	553.3	511.7	444.8	535.6	505.7	409.3	بيت لحم
Hebron	412.1	520.7	422.8	338.1	695.7	451.3	621.0	355.7	605.6	543.9	378.8	660.5	620.5	375.5	الخليل
*North Gaza	..	***279.5	..	266.4	640.1	398.5	409.8	256.4	407.5	594.5	..	544.0	غزة* شمال
Gaza	..	*275.5	170.0	277.3	531.8	362.0	364.0	187.0	471.5	475.2	..	527.0	غزة**
Dier Al Balah	..	***160.0	..	210.5	402.0	217.5	362.2	240.2	394.5	514.0	..	353.5	البلح دير
Khan Younis	..	***196.5	199.0	142.5	274.5	129.2	310.5	165.0	391.0	485.0	..	367.0	خان يونس
Rafah	..	***175.5	..	143.5	247.8	115.8	282.5	140.0	354.5	344.5	..	366.0	رفح

*: محطة جنين

** : AlRimal Station

***: Data until 30/9/2023

*** محطة الريمال

****: البيانات لغاية 30/9/2023

معدل الرطوبة النسبية (%) في الضفة الغربية حسب موقع المحطة (2014-2024)

Mean Relative Humidity (%) in the West Bank by Station Location (2014-2024)

Station Location	2024	2022	2023	2021	2020	2019	2018	2017	2016	2015	2014	موقع المحطة
Jenin	66	..	64	64	63	67	69	65	64	66	66	جنين
Tulkarm	54	58	59	61	57	58	60	..	طولكرم
Nablus	65	..	68	75	73	75	77	73	71	75	73	نابلس
Ramallah	67	..	64	74	75	75	76	68	67	67	65	رام الله
Jericho	44	..	44	42	47	44	47	42	42	45	53	أريحا
Bethlehem	56	61	58	60	55	56	57	58	بيت لحم
Hebron	74	..	71	65	63	67	69	64	64	66	65	الخليل

كمية التبخر (ملم) في الضفة الغربية حسب موقع المحطة (2014-2024)

Evaporation Quantity (mm) in the West Bank by Station Location (2014-2024)

Station Location	2024	2023	2022	2021	2020	2019	2018	2017	2016	2015	2014	موقع المحطة
Jenin	1,986.2	1,971.0	..	2,080.5	..	2,070.0	..	2,080.5	2,119.9	2,046.8	2,046.8	جنين
Nablus	1,606.0	1,716.0	..	1,825.0	..	1,785.0	1,863.0	1,861.5	2,046.8	1,827.5	1,864.1	نابلس
Ramallah	1,764.1	1,789.0	..	1,861.5	..	1,708.0	1,607.0	1,788.5	1,864.1	1,754.4	1,754.4	رام الله
Jericho	2,801.4	2,701.0	..	2,847.0	1,909.2	2,416.0	2,411.0	2,409.0	2,448.8	2,339.2	2,375.7	أريحا
Hebron	1,934.5	1,046.4	2,066.0	1,936.0	2,007.5	1,790.9	1,717.9	1,681.3	الخليل

5.2 المنبعثات

قدرت كمية المنبعثات الناتجة من قطاعات الطاقة والزراعة والنفايات في فلسطين خلال العام 2023 حوالي 5,570 ألف طن مكافئ من غاز ثاني أكسيد الكربون (CO₂).

مجموع كميات المنبعثات الوطنية (ألف طن مكافئ CO₂) 2010-2023
Overall GHG Emissions (1000 ton CO₂ eq.) 2010-2023

Year	كميات المنبعثات (ألف طن مكافئ CO ₂) Overall GHG Emissions (1000 ton CO ₂ eq.)	كميات المنبعثات (ألف طن) Overall GHG Emissions (1000 ton)			السنة
		أكسيد النيتروز N ₂ O	غاز الميثان CH ₄	ثاني أكسيد الكربون Net CO ₂	
2010	3,276.5	1.5	35.7	2,049.7	2010
2011	3,226.3	1.7	38.2	1,900.2	2011
2012	3,380.6	1.7	38.5	2,059.3	2012
2013	3,612.0	1.6	38.5	2,294.7	2013
2014	4,614.9	1.9	40.5	3,180.3	2014
2015	4,496.1	1.9	42.8	3,013.4	2015
2016	4,645.5	1.5	44.2	3,254.5	2016
2017	4,777.2	1.8	44.2	3,284.3	2017
2018	4,527.7	1.8	47.9	2,968.0	2018
2019	4,879.6	1.8	49.3	3,288.3	2019
2020	4,829.4	1.4	48.8	3,348.8	2020
2021	5,259.5	1.9	43.3	3,751.9	2021
2022	6,483.7	1.9	45.9	4923.6	2022
2023	5,570.2	1.1	47.1	4,256.8	2023

الفصل الثالث

المباني والمسكن وظروف السكن

1.3 كثافة السكن

بلغ متوسط كثافة السكن (عدد الأفراد في الغرفة) في الضفة الغربية 1.4 فرد/غرفة في العام 2024، (بواقع 1.4 فرد/غرفة في الحضر، 1.3 فرد/غرفة في الريف، و1.6 فرد/غرفة في المخيمات).

2.3 نوع المسكن

بلغت نسبة الأسر في الضفة الغربية التي تعيش في شقق سكنية 60.4%، في حين أن 38.7% من الأسر تسكن في مساكن مصنفة كدار، وأقل من واحد بالمئة من الأسر تسكن في فيلا، وكذلك أقل من واحد بالمئة من الأسر تسكن في مساكن أخرى كغرفة مستقلة، أو خيمة، أو براكية، أو أخرى في العام 2024.

3.3 حياة المسكن

87.5% من الأسر في الضفة الغربية حياة مسكنها مملوكة لأحد أفراد الأسرة في العام 2024، كما بلغت نسبة الأسر التي تسكن مساكن مستأجرة في الضفة الغربية 6.2%، في حين تبلغ نسبة الأسر الفلسطينية التي تسكن مساكن دون مقابل أو مقابل عمل في الضفة الغربية 6.3%، وذلك خلال العام 2024.

التوزيع النسبي للأسر في فلسطين حسب كثافة السكن (عدد الأفراد في الغرفة)، لسنوات مختارة

Percentage Distribution of Households in Palestine by Housing Density (Number of Persons per Room), Selected Years

Housing Density	السنة							كثافة السكن
	*2024	*2023	2022	2021	2020	2019	2017	
Less Than 1	25.6	24.2	19.4	19.2	17.2	19.7	20.5	أقل من 1
1.00 - 1.99	52.9	52.1	52.7	52.1	51.4	53.8	50.8	1.99 - 1.00
2.00 - 2.99	16.8	18.6	21.5	22.1	23.7	20.3	21.3	2.99 - 2.00
3+	4.7	5.1	6.4	6.6	7.7	6.2	7.4	+3
Total	100	100	100	100	100	100	100	المجموع
Average of Housing Density	1.4	1.4	1.5	1.5	1.6	1.4	1.4	متوسط كثافة المسكن

*Data represents West Bank only.

*البيانات تمثل الضفة الغربية فقط.

التوزيع النسبي للأسر في الضفة الغربية حسب المحافظة وكثافة السكن (عدد الأفراد في الغرفة)، 2024
Percentage Distribution of Households in West Bank by Governorate and Housing Density (Number of Persons per Room), 2024

Governorate	متوسط كثافة السكن Average Housing Density	المجموع Total	Housing Density كثافة السكن				المحافظة
			+3	2.99 - 2.00	1.99 - 1.00	أقل من 1 Less Than 1	
West Bank	1.4	100	4.8	16.8	52.9	25.6	الضفة الغربية
Jenin	1.3	100	1.8	15.7	60.8	21.7	جنين
Tubas & Northern Valleys	1.3	100	3.0	9.7	61.1	26.2	طوباس والأغوار الشمالية
Tulkarm	1.3	100	4.4	12.3	50.7	32.6	طولكرم
Nablus	1.3	100	4.0	13.8	52.4	29.8	نابلس
Qalqiliya	1.3	100	3.0	14.7	55.7	26.6	قلقيلية
Salfit	1.3	100	1.0	14.5	59.7	24.8	سلفيت
Ramallah & Al-Bireh	1.2	100	2.7	12.9	52.3	32.1	رام الله والبيرة
Jericho & Al-Aghwar	1.5	100	4.3	28.6	44.9	22.2	أريحا والأغوار
Jerusalem	1.5	100	7.1	20.2	48.2	24.5	القدس
Bethlehem	1.4	100	6.0	16.4	55.3	22.4	بيت لحم
Hebron	1.5	100	6.5	20.2	51.3	22.0	الخليل

متوسط كثافة السكن في الضفة الغربية حسب المحافظة، 2024

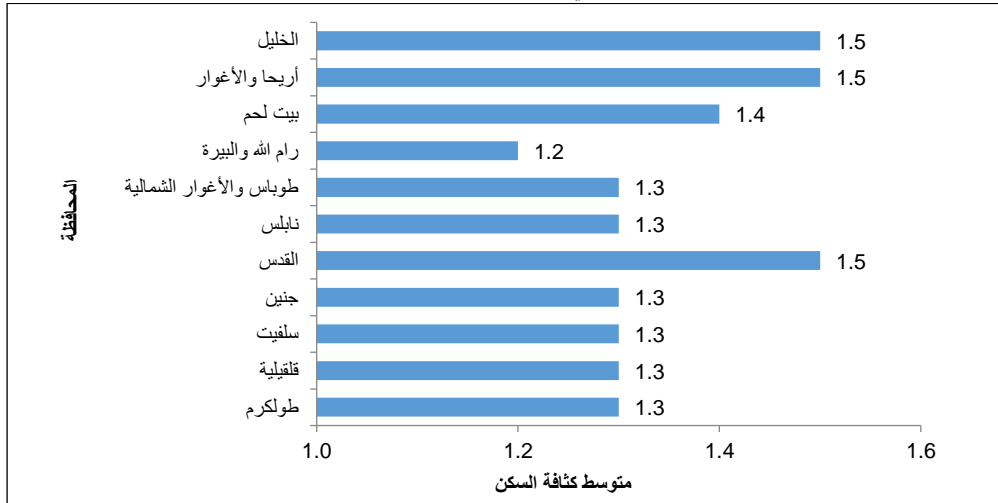

التوزيع النسبي للأسر في فلسطين حسب نوع المسكن، لسنوات مختارة

Percentage Distribution of Households in Palestine by Type of Housing Unit, Selected Years

Type of Housing Unit	Year						نوع المسكن
	**2024	**2023	2022	2020	2019	2017	
Villa	0.5	0.9	0.4	0.5	1.0	1.1	فيلا
House	38.7	53.7	42.9	45.3	38.8	35.3	دار
Apartment	60.4	44.8	53.6	53.0	59.2	61.5	شقة
Other*	0.4	0.6	3.1	1.2	1.0	0.9	أخرى*
Not Stated	-	-	-	-	-	1.2	غير مبيّن
Total	100	100	100	100	100	100	المجموع

*Other include (Independent Room, Tent, Marginal and Other).

*أخرى تشمل (غرفة مستقلة، خيمة، براكية، أخرى).

**Data represents West Bank only.

**البيانات تمثل الضفة الغربية فقط.

التوزيع النسبي للأسر في الضفة الغربية حسب نوع المسكن، 2024

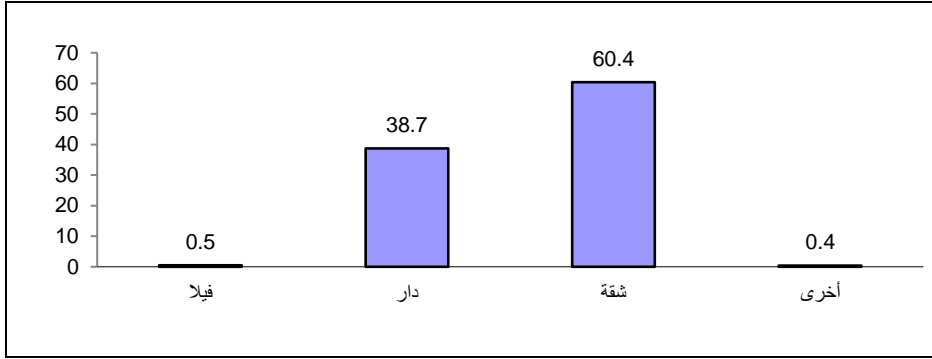

التوزيع النسبي للأسر في فلسطين حسب عدد الغرف في المسكن، السنوات مختارة

عدد الغرف	السنة												
	Year												
Number of Rooms	*2024	*2023	2022	2021	2020	2019	2017	2016	2015	2013	2010	2007	عدد الغرف
1	2.4	2.8	2.5	2.5	3.0	2.9	2.8	3.4	3.8	3.5	2.9	3.6	1
2	12.0	10.5	12.7	11.3	12.7	13.0	13.2	16.4	15.9	16.6	12.5	15.3	2
3	35.3	40.1	34.8	34.6	34.0	30.6	32.6	35.5	35.0	34.6	30.5	31.1	3
4	31.6	29.7	34.1	33.7	33.7	33.6	30.2	29.7	30.1	30.3	34.0	28.8	4
5+	18.7	16.9	15.9	17.9	16.6	19.9	20.0	15.0	15.2	15.0	20.1	19.2	5+
Not Stated	-	-	-	-	-	-	1.2	-	-	-	-	2.0	غير مبين
Total	100	100	100	100	100	100	100	100	100	100	100	100	المجموع

*Data represents West Bank only.

*البيانات تمثل الضفة الغربية فقط.

التوزيع النسبي للأوس في الضفة الغربية حسب المحافظة وعدد الغرف في المسكن، 2024
 Percentage Distribution of Households in West Bank by Governorate and Number of Rooms in the Housing Unit , 2024

Governorate	متوسط عدد الغرف في المسكن Average Number of Rooms in the Housing Unit	المجموع Total	Number of Room					عدد الغرف	المحافظة
			+5	4	3	2	1		
West Bank	3.6	100	18.7	31.6	35.3	12.0	2.4	الضفة الغربية	
Jenin	3.5	100	14.0	35.1	39.5	10.0	1.4	جنين	
Tubas & Northern Valleys	3.9	100	30.0	39.4	21.3	6.4	2.9	طوباس والأغوار الشمالية	
Tulkarm	3.9	100	26.2	38.7	25.7	7.1	2.3	طولكرم	
Nablus	3.8	100	24.9	36.6	27.1	9.5	1.9	نابلس	
Qalqilya	3.6	100	14.0	42.3	34.4	6.9	2.4	قلقيلية	
Salfit	3.9	100	24.9	35.1	31.0	7.8	1.2	سلفيت	
Ramallah & Al-Bireh	3.8	100	24.1	30.8	36.8	7.3	1.0	رام الله والبيرة	
Jericho & Al-Aghwar	3.3	100	7.0	36.7	38.1	18.2	0.0	أريحا والأغوار	
Jerusalem	3.0	100	8.8	9.3	58.0	20.2	3.7	القدس	
Bethlehem	3.6	100	22.2	29.4	32.0	14.0	2.4	بيت لحم	
Hebron	3.6	100	18.1	37.0	28.4	13.3	3.2	الخليل	

التوزيع النسبي للأسر في فلسطين حسب حياة المسكن، لسنوات مختارة

Percentage Distribution of Households in Palestine by Tenure of Housing Unit, Selected Years

Tenure of Housing Unit	السنة						حياة المسكن
	**2024	**2023	2022	2020	2019	2017	
Owned	87.5	81.3	81.0	78.0	87.7	84.6	ملك
Rented	6.2	8.2	7.1	6.8	7.9	8.4	مستأجر
Other*	6.3	10.5	11.9	15.2	4.3	5.8	أخرى*
Not Stated	-	-	-	-	0.1	1.2	غير مبيّن
Total	100	100	100	100	100	100	المجموع

* Other: includes Without Payment and For Work.

*أخرى: تشمل دون مقابل ومقابل عمل.

**Data represents West Bank only.

**البيانات تمثل الضفة الغربية فقط.

التوزيع النسبي للأسر في الضفة الغربية حسب المحافظة وحياة المسكن، 2024

Percentage Distribution of Households in West Bank by Governorate and Tenure of Housing Unit, 2024

Region	المجموع Total	حياة المسكن			المنطقة
		أخرى* Other*	مستأجر Rented	ملك Owned	
West Bank	100	6.3	6.2	87.5	الضفة الغربية
Jenin	100	0.0	1.5	98.5	جنين
Tubas & Northern Valleys	100	2.5	3.6	93.9	طوباس والأغوار الشمالية
Tulkarm	100	11.4	12.5	76.1	طولكرم
Nablus	100	8.5	9.7	81.8	نابلس
Qalqiliya	100	5.9	3.9	90.2	قلقيلية
Salfit	100	7.9	0.4	91.7	سلفيت
Ramallah & Al-Bireh	100	1.2	9.8	89.0	رام الله والبيرة
Jericho & Al-Aghwar	100	18.4	8.4	73.2	أريحا والأغوار
Jerusalem	100	0.2	5.9	93.9	القدس
Bethlehem	100	11.7	5.1	83.2	بيت لحم
Hebron	100	7.9	4.4	87.7	الخليل

* Other: includes Without Payment and For Work.

* أخرى: تشمل دون مقابل ومقابل عمل

الفصل الرابع السِّيَاحَة

1.4 الفنادق

بلغ عدد الفنادق بداية العام 2024 ما مجموعه 94 فندقاً، يتوفر فيها ما متوسطه 4,033 غرفة شهرياً على مدار العام، وتضم ما متوسطه 8,781 سريراً.

بلغ عدد النزلاء في فنادق الضفة الغربية خلال العام 2024 ما مجموعه 164,348 نزياً، أما عدد ليالي المبيت في فنادق الضفة الغربية 371,541 ليلة خلال العام 2024. وقد بلغت نسبة أشغال الغرف الفندقية 12.4%، أما نسبة أشغال الأميرة فقد بلغت 11.6%، وبلغ متوسط عدد العاملين في الفنادق العاملة 2,036 عامل خلال العام 2024، منهم 1,588 ذكراً، و448 إناثاً.

عدد الفنادق العاملة في الضفة الغربية حسب المنطقة، 2024

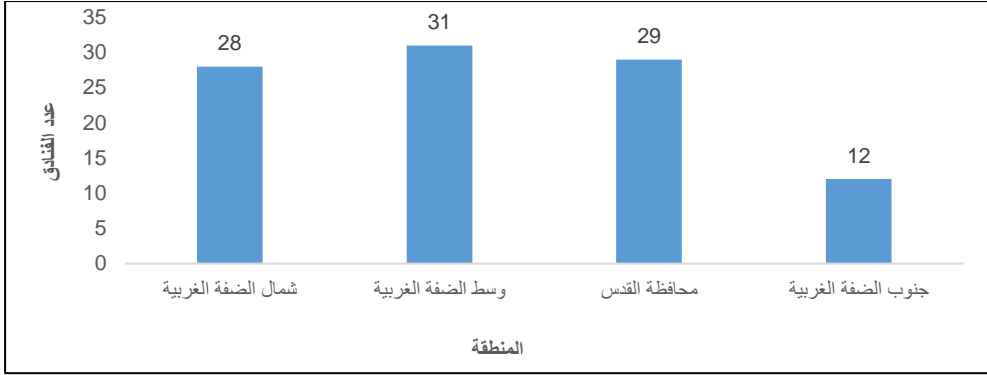

المؤشرات الرئيسية للنشاط الفندق في الضفة الغربية حسب المنطقة، 2024
Main Indicators for Hotel Activities in the West Bank by Region, 2024

Region	إشغال الأسرة Bed Occupancy		إشغال الغرف Room Occupancy		معدل مدة الإقامة (اليلة) Average length of Stay (Night)	عدد ليالي المبيت No. of Nights	عدد النزلاء No. of Guests	متوسط عدد الأسرة Average No. of Beds	متوسط عدد الغرف Average No. of Rooms	عدد الفنادق* No. of Hotels*	المنطقة
	النسبة Rate	متوسط الإشغال Average Occupancy	النسبة Rate	متوسط الإشغال Average Occupancy							
West Bank	11.6	1,018.0	12.4	498.8	2.0	371,541	164,348	8,781	4,033	100	الضفة الغربية
North of West Bank	7.2	610.0	7.0	263.0	2.0	40,017	35,628	1,616	645	28	شمال الضفة الغربية
Middle of West Bank**	11.4	1,087.0	12.0	524.0	2.0	192,434	72,045	2,986	1,564	31	وسط الضفة الغربية**
Jerusalem Governorate	14.6	1,334.0	17.0	710.0	2.1	95,548	35,097	1,768	709	29	محافظة القدس
South of West Bank	13.0	1,045.0	13.0	502.0	2.0	43,542	21,578	2,410	1,114	12	جنوب الضفة الغربية

* Represents No. of hotels at the end of the year.

** Jerusalem Governorate is not included.

** تشمل محافظة القدس.

* يمثل عدد الفنادق في نهاية العام.

المرافق العامة المتوفرة في الفنادق في الضفة الغربية حسب المنطقة في شهر كانون الأول، 2024
Public Utilities Available in Hotels in the West Bank by Region as of December, 2024

Region	عدد الملاعب/ الصالات الرياضية No. of Playgrounds/ Sport Halls	عدد المساح No. of Swimmin g Pools	عدد المصاعد No. of Lifts	موقف سيارات Parking		قاعات الاجتماعات Conference Halls		المطاعم Restaurants		عدد الفنادق No. of Hotels	المنطقة
				السعة Capacity	العدد Number	السعة Capacity	العدد Number	السعة Capacity	العدد Number		
West Bank	26	47	124	3,889	86	15,710	124	16,601	136	100	الضفة الغربية
North of West Bank	4	4	23	569	21	2,483	32	3,505	20	28	شمال الضفة الغربية
Middle of West Bank*	19	40	68	2,424	49	8,087	66	5,708	46	31	وسط الضفة الغربية*
Jerusalem Governorate	2	2	8	100	2	700	7	3,690	55	29	محافظة القدس
South of West Bank	1	1	25	796	14	4,440	19	3,698	15	12	جنوب الضفة الغربية

*Jerusalem Governorate is not included.

*لا تشمل محافظة القدس.

توزيع النزلاء في فنادق الضفة الغربية حسب الجنسية والمنطقة، 2024
Distribution of Guests in the West Bank Hotels by Nationality and Region, 2024

Region	Nationality										عدد الفنادق * No. of Hotels *	المنطقة	
	أستراليا ونيو زيلندا Australia & New Zeland	أفريقيا Africa	دول أوروبا أخرى Other European Countries	الاتحاد الأوروبي European Union	دول أمريكا الأخرى Other American Countries	الولايات المتحدة وكندا U.S.A & Canada	آسيا Asia	إسرائيل Israel	دول عربية Arab Countries	فلسطين Palestine			المجموع Total
West Bank	81	668	145	11,053	548	7,900	8,427	85,425	625	49,476	164,348	100	الضفة الغربية
North of West Bank	-	-	1	162	4	15	0	19,843	4	15,599	35,628	28	شمال الضفة الغربية
Middle of West Bank**	59	51	22	1,449	30	1,876	403	40,532	598	27,025	72,045	31	وسط الضفة الغربية**
Jerusalem Governorate	14	8	-	8,155	207	5,851	3,421	17,415	22	4	35,097	29	محافظة القدس
South of West Bank	8	609	122	1,287	307	158	4,603	7,635	1	6,848	21,578	12	جنوب الضفة الغربية

*Represents Number of hotels at the end of the year

**Jerusalem Governorate is not included.

* يمثل عدد الفنادق في نهاية العام.

**لا تشمل محافظة القدس.

متوسط عدد غرف الفنادق في الضفة الغربية حسب المنطقة والسعة، 2024
Average Number of Hotel Rooms in the West Bank by Region and Capacity, 2024

Region	السعة							المجموع Total	المنطقة
	أخرى Other	أحذية Suits	رباعية Quadruple	ثلاثية Triple	مزدوجة Double	مفردة Single	المجموع Total		
West Bank	41	352	271	1,003	3,974	728	6,369	الضفة الغربية	
North of West Bank	23	40	116	130	303	63	674	شمال الضفة الغربية	
Middle of West Bank *	3	233	22	60	755	384	1,456	وسط الضفة الغربية*	
Jerusalem Governorate	-	28	61	170	476	112	846	محافظة القدس	
South of West Bank	15	52	72	644	2,440	169	3,392	جنوب الضفة الغربية	

**Jerusalem Governorate is not included.

*لا تشمل محافظة القدس.

عدد الفنادق والغرف المتاحة والتجهيزات المتوفرة فيها في الضفة الغربية حسب المنطقة في كانون الأول، 2024
Number of Hotels and Rooms in the West Bank by Facilities and Region as of December, 2024

Region	التجهيزات في الغرف							عدد الغرف No. of Rooms	عدد الفنادق No. of Hotels	المنطقة	
	التبريد Internet	تكييف Air Condition	تدفئة Heaters	حمام خاص Private Bathroom	مذياع Radio	هاتف Telephone	ثلاجة Réfrigerateur r				تلفزيون T.V
West Bank	2,936	4,199	4,137	4,212	394	3,987	3,759	4,155	4,238	100	الضفة الغربية
North of West Bank	616	599	592	615	79	530	561	561	637	28	شمال الضفة الغربية
Middle of West Bank*	1,599	1,599	1,599	1,596	270	1,552	1,594	1,593	1,600	31	وسط الضفة الغربية*
Jerusalem Governorate	681	681	681	681	-	681	373	681	681	29	محافظة القدس
South of West Bank	39	1,320	1,265	1,320	45	1,224	1,230	1,320	1,320	12	جنوب الضفة الغربية

*Jerusalem Governorate is not included.

**لا تشمل محافظة القدس.

متوسط عدد العاملين في الفنادق في الضفة الغربية حسب طبيعة العمل والجنس والمنطقة، 2024
Average Number of Employed Persons in Hotels in the West Bank by Type of Work, Sex, and Region, 2024

Region	التشغيل Operation		إدارة Administration		المجموع Total		عدد الفنادق * No. of Hotels *	المنطقة
	إناث Females	ذكور Males	إناث Females	ذكور Males	إناث Females	ذكور Males		
	West Bank	448	1,588	285	1,217	163		
North of West Bank	85	283	39	214	46	69	28	شمال الضفة الغربية
Middle of West Bank**	197	868	134	712	63	156	31	وسط الضفة الغربية**
Jerusalem Governorate	127	371	82	252	45	119	29	محافظة القدس
South of West Bank	39	65	30	38	9	27	12	جنوب الضفة الغربية

* Represents No. of hotels at the end of the year.

* يمثل عدد الفنادق في نهاية العام.

** Jerusalem Governorate is not included.

** لا تشمل محافظة القدس.

الفصل الخامس الانتهاكات الإسرائيلية

1.5 عدوان الاحتلال الإسرائيلي 2023

(الإسناد الزمني لجميع البيانات منذ 7 تشرين الأول/أكتوبر 2023 حتى 23 كانون الأول/ديسمبر 2025)

• عدد الشهداء

بلغ إجمالي الشهداء في فلسطين 72,038 شهيداً، منهم 70,937 شهيداً في قطاع غزة و1,101 شهيداً في الضفة الغربية.

المؤشرات الرئيسية لعدوان الاحتلال الإسرائيلي على فلسطين (قطاع غزة والضفة الغربية) منذ 7 أكتوبر 2023

Main indicators on the Israeli aggression on Palestine (Gaza Strip & West Bank) since Oct.7th 2023

indicators	آخر تحديث Latest Update	قطاع غزة Gaza Strip	الضفة الغربية West Bank	فلسطين Palestine	المؤشر
Total Martyrs	23.12.2025	70,937	1,101	72,038	إجمالي عدد الشهداء
Children	23.12.2025	%30.0	-	-	أطفال
Women	23.12.2025	%15.4	-	-	نساء
Men (18-35)	23.12.2025	%30.5	-	-	رجال (18-35)
Men (36-59)	23.12.2025	%17.0	-	-	رجال (36-59)
Elderly (60+)	23.12.2025	%7.1	-	-	كبار سن (60 فأكثر)
Medical Staff	23.12.2025	1,722	-	1,722	الطواقم الطبية
Press	29.10.2025	256	-	256	الصحافة
Students	23.12.2025	18,863	116	18,979	طلبة
Educational Staff	09.12.2024	792	5	797	الكوادر التعليمية للمدارس
UN Staff	09.12.2024	254	-	254	موظفو الأمم المتحدة
Total injured	23.12.2025	171,192	9,034	180,226	إجمالي عدد الجرحى
Children and Women	23.12.2025	1	الأطفال والنساء (%)
Detainees	23.12.2025	6,633	19,360	25,993	حالات الاعتقال
Destroyed Buildings	06.07.2025	102,067	المباني المدمرة كلياً
Damaged Housing Units	06.07.2025	330,500	عدد الوحدات السكنية المتضررة
Hospitals Out of Service	23.12.2025	31	مستشفيات خارج الخدمة
Destroyed Churches	06.07.2025	3	-	3	الكنائس المدمرة
Mosques Destroyed	06.07.2025	828	المساجد المدمرة كلياً
Government Destroyed	06.07.2025	225	مقرات حكومية
Schools Destroyed	09.12.2025	179	المدارس المدمرة كلياً
Partially Destroyed Schools	09.12.2025	281	المدارس المدمرة جزئياً

• الجرحى

بلغ إجمالي الجرحى في فلسطين 180,226 جريحاً، منهم 171,192 في قطاع غزة، و9,034 منهم في الضفة الغربية.

• المواطنون المعتقلون

بلغ إجمالي المعتقلين في فلسطين، فقد بلغ 25,993 معتقل، منهم في الضفة الغربية 19,360 معتقل، وفي قطاع غزة 6,633 معتقل.

• المباني المدمرة

بحسب تقرير مركز (UNOSAT) لتحليل صور الأقمار الصناعية حتى 2025/07/06، تعرض قطاع غزة لدمار هائل شمل مختلف القطاعات. تم تدمير 102,067 مبنى بالكامل، كما بلغ عدد الوحدات السكنية المتضررة 330,500 وحدة سكنية. وحتى 23 كانون الأول/ديسمبر 2025 خرجت 31 مستشفى عن الخدمة بالكامل، بينما استهدفت دور العبادة بتدمير 828 مسجداً كلياً و3 كنائس.

• قطاع التعليم

حتى 09 كانون الأول/ديسمبر 2025، تعرض قطاع التعليم في فلسطين لانتهاكات جسيمة من قبل الاحتلال، شملت استهداف الطلبة والمؤسسات التعليمية في الضفة الغربية وقطاع غزة. في الضفة الغربية، ارتقى أكثر من 116 شهيداً بين الطلبة، أما في قطاع غزة، فقد تجاوز عدد الشهداء من الطلبة 18,863 شهيداً.

تعرضت المدارس والجامعات في الضفة الغربية وقطاع غزة لانتهاكات واعتداءات واسعة النطاق من قبل الاحتلال. ففي الضفة الغربية، تم استهداف 152 مدارس و8 جامعات، حيث تعرضت العديد من المؤسسات التعليمية للتخريب والاقترحات المتكررة. وفي قطاع غزة، تم تدمير أكثر من 179 مدرسة حكومية بالكامل، إلى جانب تضرر 100 مدرسة تابعة لوكالة الغوث نتيجة القصف والتخريب. أما مؤسسات التعليم العالي، فقد تم استهداف 20 مؤسسة تعليم عال، حيث تعرضت بعضها لأضرار جسيمة، مع تدمير أكثر من 63 مبنى جامعيًا بشكل كامل، إضافة إلى العبث بمحتوياتها. تعكس هذه الانتهاكات استهدافاً ممنهجاً للمؤسسات التعليمية، ما يفاقم أزمة التعليم في فلسطين، ويهدد مستقبل الأجيال القادمة.

2.5 المستعمرات

تشير البيانات إلى أن عدد المستعمرات الإسرائيلية في الضفة الغربية قد بلغ 151 مستعمرة، وذلك في نهاية العام 2024، منها 26 مستعمرة في محافظة القدس، تتوزع بواقع 16 مستعمرة في القدس (J1)، و10 مستعمرات في القدس (J2).

تشير البيانات إلى أن عدد المستعمرين في الضفة الغربية قد بلغ 778,567 مستعمراً، وذلك في نهاية العام 2024، ويتضح من البيانات أن معظم المستعمرين يسكنون محافظة القدس بواقع 333,580 مستعمراً، منهم 243,716 مستعمراً في منطقة (J1).

عدد المستعمرات الإسرائيلية والمستعمرين في الضفة الغربية حسب المحافظة، 2024

Number of Settlements and Settlers in the West Bank by Governorate, 2024

Governorate	نسبة المستعمرين الى السكان الفلسطينيين* Ratio of Settlers to Palestinian Population*	عدد المستعمرين Number of Settlers	عدد المستعمرات Number of Settlements	المحافظة
West Bank	23.2	778,567	151	الضفة الغربية
Jenin	1.3	4,764	5	جنين
Tubas & Northern Valleys	4.3	3,077	7	طوباس والأغوار الشمالية
Tulkarm	2.6	5,530	3	طولكرم
Nablus	5.7	25,212	13	نابلس
Qalqiliya	34.3	44,978	8	قلقيلية
Salfit	65.3	57,981	13	سلفيت
Ramallah & Al-Bireh	41.4	157,960	26	رام الله والبيرة
Jericho & Al Aghwar	17.0	9,645	17	أريحا والأغوار
Jerusalem	65.7	333,580	26	القدس
Bethlehem	43.6	252,173	13	بيت لحم
Hebron	3.0	853,383	20	الخليل

* Ratio of settlers to the Palestinian population: Number of settlers divided by the Palestinian population, for example 23 means the presence of 23 settlers to each 100 Palestinian. * نسبة المستعمرين إلى السكان الفلسطينيين هي عدد المستعمرين مقسوماً على عدد الفلسطينيين، فمثلاً 23 تعني وجود 23 مستعمراً مقابل كل 100 فلسطيني.

عدد المستعمرين في المستعمرات الإسرائيلية في الضفة الغربية حسب المنطقة، 1990-2024

Number of Settlers in the Israeli Settlements in the West Bank by Region, 1990-2024

Year	الضفة الغربية West Bank	Region		السنة
		القدس (منطقة J1) Jerusalem (Area J1)	الضفة الغربية بإستثناء القدس (منطقة J1) West Bank Excluding Jerusalem (Area J1)	
1990	221,348	132,460	88,888	1990
1991	238,060	137,331	100,729	1991
1992	252,545	140,872	111,673	1992
1993	268,756	146,436	122,320	1993
1994	285,791	152,219	133,572	1994
1995	296,959	156,724	140,235	1995
1996	313,658	159,684	153,974	1996
1997	326,053	158,929	167,124	1997
1998	341,929	162,842	179,087	1998
1999	361,150	170,400	190,750	1999
2000	379,099	173,986	205,113	2000
2001	391,049	175,987	215,062	2001
2002	405,149	178,437	226,712	2002
2003	421,738	181,425	240,313	2003
2004	437,681	184,944	252,737	2004
2005	452,622	187,573	265,049	2005
2006	470,013	190,534	279,479	2006
2007	487,618	193,485	294,133	2007
2008	496,032	197,071	298,961	2008
2009	514,643	200,542	314,101	2009
2010	533,022	204,248	328,774	2010
2011	552,260	208,910	343,350	2011
2012	569,727	210,156	359,571	2012
2013	588,437	214,442	373,995	2013
2014	606,851	218,902	387,949	2014
2015	623,835	222,847	400,988	2015
2016	640,442	226,315	414,127	2016
2017	657,993	229,707	428,286	2016
2018	675,695	233,093	442,602	2018
2019	692,402	236,233	456,169	2019
2020	704,219	238,313	465,906	2020
2021	720,639	241,138	479,501	2021
2022	745,012	240,827	504,185	2022
2023	*765042	*241597	*523445	2023
2024	778,567	243,716	534,851	2024

Sources: Israel Central Bureau of Statistics, Statistical Abstract of Israel. Jerusalem, Various Years, (2003 - 2024).
المصادر: مكتب الإحصاء المركزي الإسرائيلي، الكتاب الإحصائي السنوي الإسرائيلي. القدس، سنوات مختلفة، (2003-2024).

The Jerusalem Institute for Israeli Studies 2025, Statistical Yearbook of Jerusalem 2024 (No. 39). Jerusalem.
معهد القدس للدراسات الإسرائيلية 2025، كتاب القدس السنوي الإسرائيلي 2024 (رقم 39). القدس.

* Revised data.

* البيانات منقحة.

الباب الثالث الإحصاءات الاقتصادية

الفصل الأول القِطَاعُ الحَقِيقِيّ

1.1 الحسابات القومية

الناتج المحلي الإجمالي

بلغت قيمة الناتج المحلي الإجمالي في فلسطين بالأسعار الثابتة 10,960 مليون دولار أمريكي خلال العام 2024، حيث سجل انخفاضاً بنسبة 27% مقارنة مع العام 2023.

الناتج المحلي الإجمالي في فلسطين بالأسعار الثابتة حسب المنطقة للأعوام 2023-2024 (القيمة بالمليون دولار أمريكي)

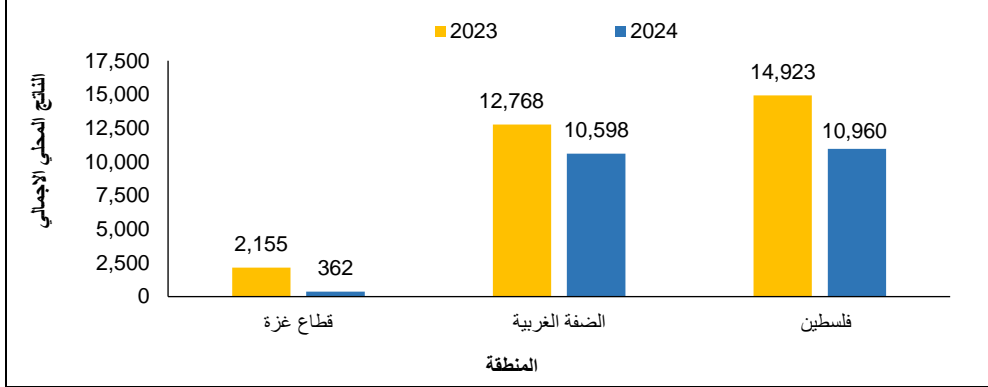

القيمة المضافة في فلسطين حسب النشاط الاقتصادي للأعوام 2023-2024

Value added in Palestine by economic activity for the years 2023-2024

Value in USD Million, at constant prices: 2015 is the base year

القيمة بالمليون دولار أمريكي، بالأسعار الثابتة: سنة الأساس 2015

Economic Activity	2024	2023	النشاط الاقتصادي
Agriculture and fishing	660.0	835.2	الزراعة والحراثة وصيد الأسماك
Mining, manufacturing, electricity and water	1,225.7	1,710.2	التعدين، الصناعة التحويلية والمياه والكهرباء
Construction	272.1	498.1	الإنشاءات
Wholesale and Retail Trade, Repair of Motor Vehicles and Motorcycles	2,061.6	2,656.0	تجارة الجملة والتجزئة وإصلاح المركبات والدراجات النارية
Transportation and Storage	147.1	204.0	النقل والتخزين
Financial and Insurance Activities	621.4	787.3	الأنشطة المالية وأنشطة التأمين
Information and Communication	372.4	444.5	المعلومات والاتصالات
Services	2,186.8	3,061.8	الخدمات
Public administration and defense	1,166.7	1,672.2	الإدارة العامة والدفاع
Households with employed persons	6.4	7.2	الخدمات المنزلية
Customs duties	999.9	1,517.3	الرسوم الجمركية
VAT on imports, net	1,239.5	1,528.9	صافي ضريبة القيمة المضافة على الواردات
Gross Domestic Product	10,959.6	14,922.7	الناتج المحلي الإجمالي

نصيب الفرد من الناتج المحلي الإجمالي

بلغ نصيب الفرد من الناتج المحلي الإجمالي في فلسطين بالأسعار الثابتة 2,087 دولاراً أمريكياً خلال العام 2024 مسجلاً انخفاضاً نسبته 28% بالمقارنة مع العام 2023.

نصيب الفرد من الناتج المحلي الإجمالي في فلسطين بالأسعار الثابتة حسب المنطقة لأعوام 2023-2024

القيمة بالدولار الأمريكي

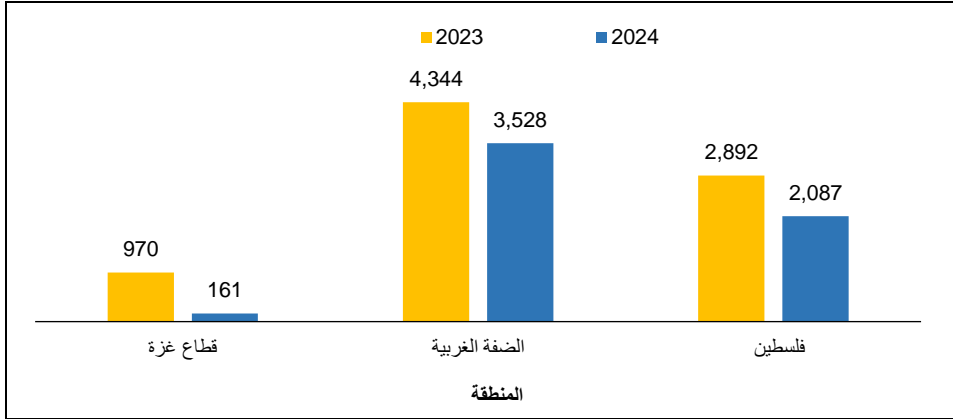

الإنفاق على الناتج المحلي الإجمالي

يشكل الإنفاق الاستهلاكي النهائي أكبر مكون للناتج المحلي الإجمالي من جانب الإنفاق في الاقتصاد الفلسطيني، حيث يُشكل ما نسبته 112% وذلك للعام 2024، أما الاستثمار الذي يعد مكوناً رئيسياً للناتج المحلي الإجمالي، فيشكل ما نسبته 26% من الناتج المحلي الإجمالي في فلسطين. في المقابل، بلغ العجز في الميزان التجاري للسلع والخدمات 38% من إجمالي الناتج المحلي بالأسعار الثابتة.

2.1 الأسعار والأرقام القياسية

الرقم القياسي لأسعار المستهلك

سجل الرقم القياسي لأسعار المستهلك في فلسطين ارتفاعاً حاداً نسبته 53.67% خلال العام 2024 مقارنة مع العام 2023، بواقع 237.98% في قطاع غزة، ونسبة 3.84% في القدس J1، ونسبة 2.48% في الضفة الغربية.

نسب التغير السنوية لأسعار المستهلك في فلسطين للسنوات: 2010-2024

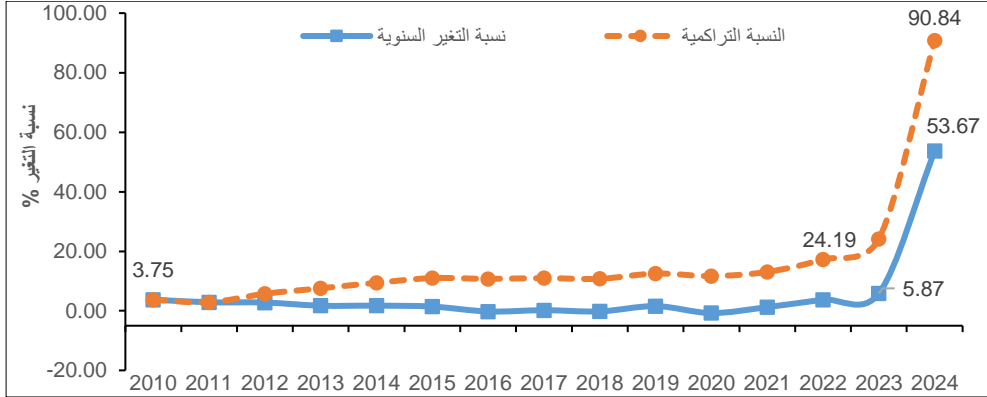

نسب التغير الشهرية لأسعار المستهلك في فلسطين خلال العام 2024

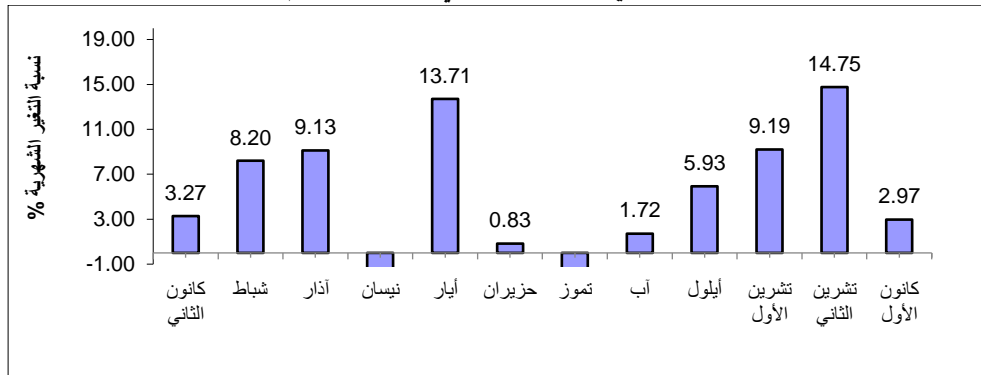

كان لاستمرار عدوان الاحتلال الإسرائيلي على قطاع غزة خلال العام 2024، الأثر الأكبر في ارتفاع مستويات أسعار السلع الاستهلاكية، ليسجل العام 2024 ارتفاعاً حاداً وغير مسبوق في المؤشر بنسبة 53.67% في فلسطين، الامر الذي ينعكس في تراجع القوة الشرائية بنسبة 34.93%، وكان الأثر الأكبر في قطاع غزة حيث تراجعت القوة الشرائية بنسبة 70.41%، فيما تراجعت بنسبة 3.7% في القدس J1*، ونسبة 2.42% في الضفة الغربية**، مما يعني زيادة أعباء الاسر الفلسطينية، وعدم قدرتها على تلبية الاحتياجات الأساسية من السلع والخدمات، نتيجة مستويات الأسعار غير المسبوقة التي شهدتها أسواق قطاع غزة، ولم تكن اسواق الضفة الغربية** بمنأى عن التأثير السلبي بارتفاع مستويات الأسعار، وذلك في ظل الاغلاقات والاجتياحات وتقطيع اوصال المدن الرئيسية خلال العام 2024، ورغم تراجع القوة الشرائية بشكل عام، الا ان

تأثيرها يتباين على شرائح الدخل المختلفة، حيث ان الأثر أكثر حدة على الفئات المهمشة والأكثر فقراً، خاصة وان ارتفاعات الأسعار طالت بشكل رئيسي السلع الأساسية، في الأسواق الفلسطينية.

سجل الرقم القياسي لأسعار المستهلك في فلسطين ارتفاعاً حاداً نسبته 53.67% ويعود السبب الرئيسي لارتفاع مؤشر غلاء المعيشة في فلسطين خلال العام 2024؛ إلى ارتفاع أسعار مجموعة المواد الغذائية والمشروبات غير الكحولية بنسبة 59.05%، والتي تشكل أهميتها النسبية 28.15% من سلة المستهلك، حيث ارتفعت أسعار كل من؛ الخضروات المجففة بنسبة 369.24%، والبطاطا بنسبة 224.61%، والسكر بنسبة 219.39%، والبيض بنسبة 157.59%، والخضروات الطازجة بنسبة 109.60%، والدقيق الأبيض بنسبة 103.44%، والفواكه الطازجة بنسبة 100.52%، والدجاج الطازج بنسبة 65.67%، والبقول المجففة بنسبة 56.81%، والزيوت النباتية بنسبة 45.20%، واللحوم الطازجة بنسبة 43.64%.

وسجلت مجموعة المواصلات ارتفاعاً نسبته 32.20%، والتي تشكل أهميتها النسبية 14.26% من سلة المستهلك، حيث ارتفعت أسعار البنزين بنسبة 104.75%، وأسعار الديزل بنسبة 10.58%. كما سجلت أسعار مجموعة المسكن والمياه والكهرباء والغاز وغيرها من الوقود ارتفاعاً نسبته 24.29%، والتي تشكل أهميتها النسبية 9.06% من سلة المستهلك، حيث ارتفعت أسعار الغاز بنسبة 97.65%. كما سجلت أسعار مجموعة المشروبات الكحولية والتبغ ارتفاعاً نسبته 510.59%، والتي تشكل أهميتها النسبية 5.31% من سلة المستهلك، حيث ارتفعت أسعار السجائر المستوردة بنسبة 589.40%.

حركة متوسطات أسعار المستهلك في فلسطين لبعض السلع المهمة خلال العام 2024 مقارنة بالعام 2023
Annual Average Consumer Prices for Selected Commodities in Palestine for 2024 compared with 2023

Prices in NIS

الأسعار بالشيكل الإسرائيلي الجديد

Item Description	متوسط السعر خلال العام 2024 Average price 2024	متوسط السعر خلال العام 2023 Average price 2023	السلعة
Short grain rice/25kg	162.61	157.37	أرز حبة قصيرة 25 كغم
white flour/50kg	145.46	147.61	طحين أبيض 50 كغم
Bread – kmaj/1kg	4.93	4.65	خبز ابيض كماج 1كغم
Fresh goat meat/1kg	92.27	85.62	لحم غنم مع العظم طازج 1كغم
Fresh bovine meat/1kg	80.79	53.07	لحم عجل طازج 1كغم
Fresh chicken/1kg	24.66	16.95	دجاج طازج دون الريش 1كغم
Egg/2kg	47.60	21.31	بيض دجاج أبيض 2كغم
Olive oil/ 1kg	40.17	30.77	زيت زيتون 1كغم
Corn oil/can/3 liter	32.19	33.73	زيت ذرة 3لتر
Orange/1kg	7.12	3.90	برتقال 1كغم
Lemons and limes/1kg	9.33	3.69	ليمون اصفر 1كغم
Bananas/1kg	6.38	4.19	موز 1كغم
Apples/1kg	13.48	7.45	تفاح احمر 1كغم
Avocados/1kg	18.55	10.24	افوكادو حبة صغيرة خشن 1كغم
Tomatoes/1kg	11.57	4.67	بندورة بيوت بلاستيكية 1كغم
Squash/1kg	8.49	6.99	كوسا 1كغم
Eggplants/1kg	7.81	4.06	باذنجان عجمي 1كغم
Chillies/1kg	29.85	7.38	فلفل اخضر حار 1كغم
Cauliflowers/1kg	6.09	5.25	زهرة بيضاء 1كغم
Cabbages/1kg	6.68	4.35	ملفوف ابيض 1كغم
Cucumbers/1kg	7.72	5.07	خيار بيوت بلاستيكية 1كغم
Dry Onion/1kg	16.54	4.12	بصل ناشف بلدي 1كغم
Dry Garlic/1kg	36.14	13.86	ثوم ناشف 1كغم
Lentils, dry/1kg	9.19	7.09	عدس أحمر مجروش 1كغم
Potato/1kg	10.76	4.25	بطاطا 1كغم
Fine white sugar/1kg	13.24	4.26	سكر ابيض نقي 1كغم
Tea Lepton/100 packages	15.24	10.35	شاي أكياس - ليبتون 100 كيس
Coffee/1kg	75.10	47.99	قهوة مطحونة 1كغم
Manchester Cigarettes 20Ceg	1375.67	15.46	سجائر مانشستر 20 سيجارة
Propane tank – filling/tank 12kg	168.58	88.42	اسطوانة غاز 12كغم
Excellent gasoline 95/1 liter	14.19	7.10	بنزين 95 بدون رصاص 1لتر
Diesel/1 liter	6.88	6.30	سولار 1لتر

الرقم القياسي لأسعار المنتج

سجل الرقم القياسي العام لأسعار المنتج في فلسطين ارتفاعاً حاداً نسبته 35.42% خلال العام 2024 مقارنة مع العام السابق، حيث بلغ الرقم القياسي العام لأسعار المنتج 150.44 خلال العام 2024 (سنة الأساس 2019 = 100).

ويعود السبب الرئيسي لهذا الارتفاع الحاد، إلى ارتفاع أسعار السلع ضمن الأنشطة الرئيسية الآتية: نشاط الزراعة والحراجة وصيد الأسماك بنسبة 99.14%، أنشطة الصناعات التحويلية بنسبة 7.52%، نشاط إمدادات المياه وأنشطة الصرف الصحي وإدارة النفايات ومعالجتها بنسبة 3.80%، ونشاط إمدادات الكهرباء والغاز والبخار وتكييف الهواء بنسبة 2.77%، بينما انخفضت أسعار السلع ضمن نشاط التعدين واستغلال المحاجر بمقدار 1.03%، خلال العام 2024 مقارنة بالعام السابق. سجلت أسعار المنتج للسلع المنتجة والمستهلكة محلياً ارتفاعاً حاداً نسبته 38.55%، كما سجلت أسعار المنتج للسلع المنتجة محلياً والمصدرة للخارج ارتفاعاً حاداً نسبته 5.69% خلال العام 2024 مقارنة بالعام السابق.

نسب التغير السنوية لأسعار المنتج في فلسطين للسنوات 2011-2024

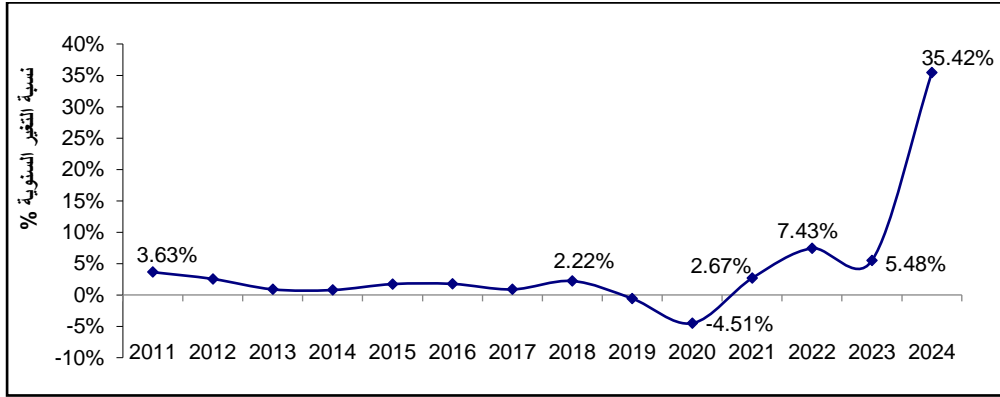
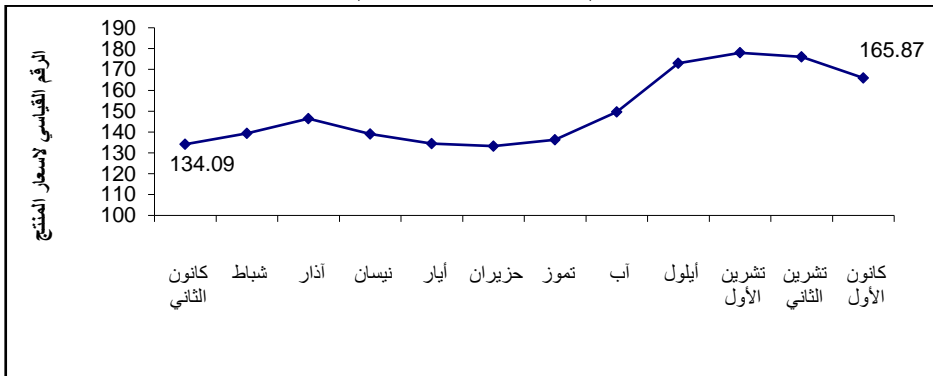
الاتجاه العام لحركة الأرقام القياسية لأسعار المنتج في فلسطين للأشهر: كانون الثاني- كانون الأول 2024
(سنة الأساس 2019 = 100)

الرقم القياسي لأسعار الجملة

سجل الرقم القياسي العام لأسعار الجملة في فلسطين ارتفاعاً حاداً نسبته 15.93% خلال العام 2024 مقارنة بالعام 2023، وواقع 32.83% للسلع المنتجة والمستهلكة محلياً، ونسبة 9.61% للسلع المستوردة.

ويرجع السبب الرئيسي لهذا الارتفاع إلى ارتفاع أسعار السلع ضمن قسم تجارة الجملة عدا المركبات ذات المحركات والدراجات النارية بنسبة 17.65%، الذي يشكل ما نسبته 89% من تجارة الجملة، كما سجل قسم تجارة الجملة والمفرد "التجزئة" وإصلاح المركبات ذات المحركات والدراجات النارية ارتفاعاً نسبته 1.49%، الذي يشكل ما نسبته 11% من تجارة الجملة.

نسب التغير السنوية لأسعار الجملة في فلسطين للسنوات 2011-2024

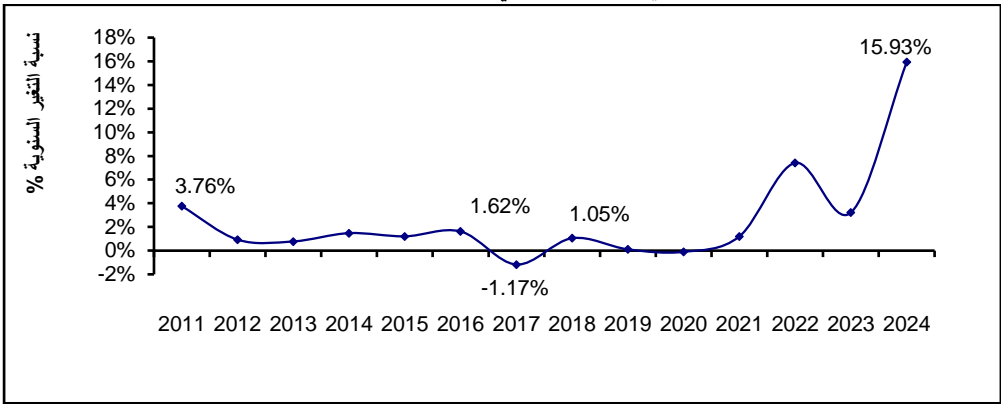

الاتجاه العام لحركة الأرقام القياسية لأسعار الجملة في فلسطين للأربعاء: الربع الرابع 2021-الربع الرابع 2024 (سنة الأساس 2021 = 100)

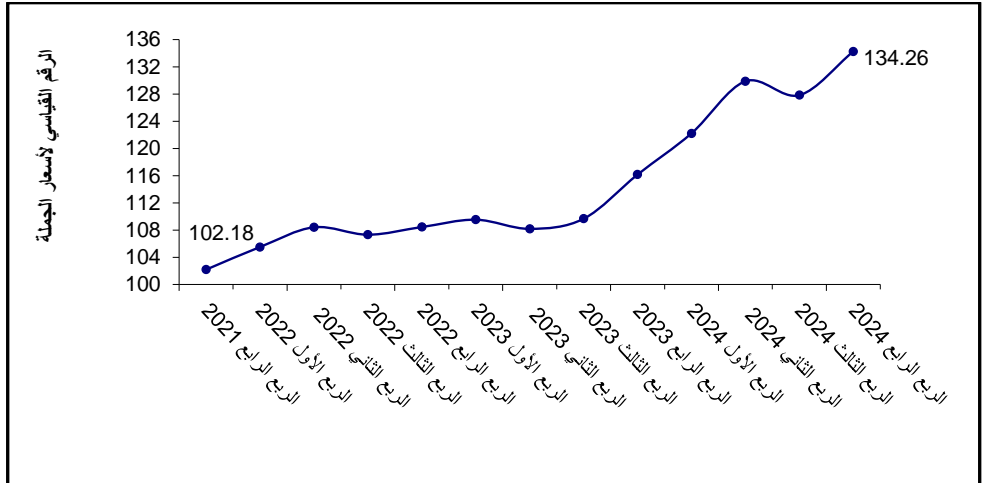

الرقم القياسي لكميات الإنتاج الصناعي

سجل الرقم القياسي لكميات الإنتاج الصناعي انخفاضاً حاداً مقداره 19.84% خلال العام 2024 مقارنة بالعام 2023، حيث بلغ الرقم القياسي العام لكميات الإنتاج الصناعي 80.01 خلال العام 2024 مقارنة بـ 99.81 خلال العام 2023 (سنة الأساس 2019 = 100).

على مستوى الأنشطة الرئيسية المكونة للمؤشر، سجلت أنشطة الصناعات التحويلية انخفاضاً حاداً مقداره 21.77%، وأنشطة إمدادات الكهرباء والغاز والبخار وتكييف الهواء انخفاضاً حاداً مقداره 11.22%، وأنشطة التعدين واستغلال المحاجر انخفاضاً مقداره 4.91%، في حين سجلت أنشطة إمدادات المياه وأنشطة الصرف الصحي وإدارة النفايات ومعالجتها ارتفاعاً نسبته 2.61%.

نسب التغير السنوية لكميات الإنتاج الصناعي في فلسطين للسنوات 2013-2024

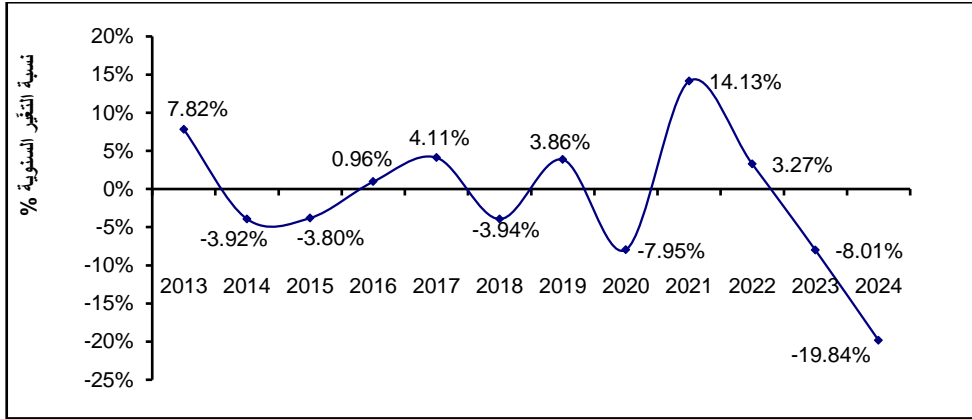

الاتجاه العام لحركة الأرقام القياسية لكميات الإنتاج الصناعي في فلسطين للفترة: كانون الثاني-كانون الأول 2024 (سنة الأساس 2019 = 100)

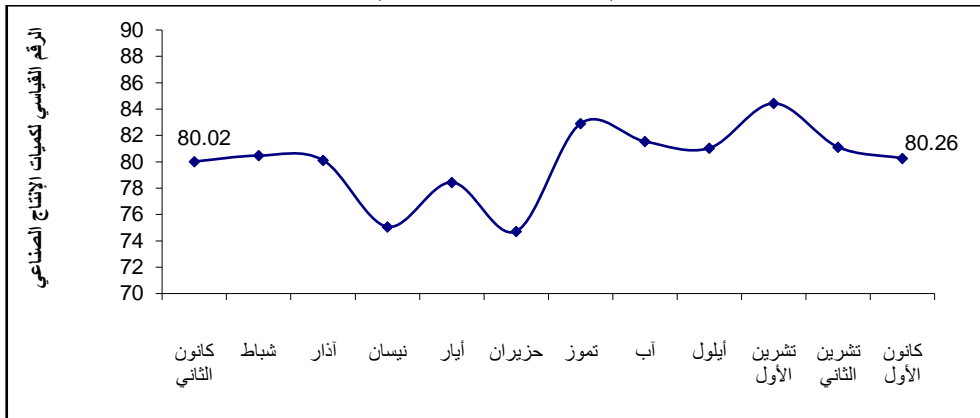

الفصل الثاني

إحصاءات الأعمال

1.2 الإنشاءات

بلغ عدد العاملين في أنشطة الإنشاءات-القطاع المنظم للعام 2024 في الضفة الغربية 3,070 عاملاً، وبلغ حجم الإنتاج المتوقع من أنشطة الإنشاءات 142.6 مليون دولار، وبلغ حجم الاستهلاك الوسيط 65.3 مليون دولار، كما بلغ حجم القيمة المضافة التي حققتها تلك الأنشطة 77.3 مليون دولار.

عدد العاملين في أنشطة مقاولي الإنشاءات-القطاع المنظم في فلسطين، 2020-2024

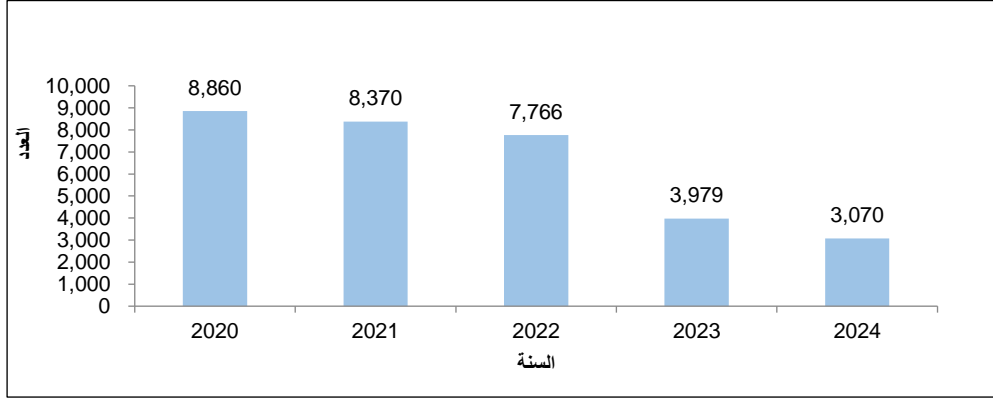

*البيانات للعام 2023 و2024 تشمل الضفة الغربية.

أهم المؤشرات الاقتصادية لأنشطة مقاولي الإنشاءات في فلسطين*، 2020-2024

Main Economic Indicators for Construction Contractors Activities in Palestine*, 2020 - 2024

Value in 1000 USD

القيمة بالآلاف دولار أمريكي

Indicator	السنة					المؤشر
	2024	2023	2022	2021	2020	
No. of Employed Persons	3,070	3,979	7,766	8,370	8,860	عدد العاملين
Compensation of Employees	27,089.8	35,204.9	47,305.0	56,894.8	59,019.6	تعويضات العاملين
Output	142,621.3	166,621.5	201,737.8	181,894.9	221,028.2	الإنتاج
Intermediate Consumption	65,266.3	80,537.5	94,552.6	86,894.8	112,282.2	الاستهلاك الوسيط
Value Added	77,355.0	86,084.0	107,185.2	95,000.1	108,746.0	القيمة المضافة

* البيانات لا تشمل ذلك الجزء من محافظة القدس الذي ضمته إسرائيل إليها عنوة بُعيد احتلالها الضفة الغربية العام 1967.

* Data of 2023,2024 include the West Bank.

*البيانات للعام 2023 و2024 تشمل الضفة الغربية.

رخص الأبنية

بلغ عدد رخص الأبنية الصادرة العام 2024 في فلسطين 7,049 رخصة بمساحة إجمالية بلغت 3,606 ألف متر مربع، حيث انخفض عدد رخص الأبنية الصادرة في فلسطين للعام 2024 بنسبة 27% مقارنة بالعام 2023، وسجل عدد الوحدات السكنية الجديدة انخفاضاً بنسبة 27% خلال العام 2024 مقارنة بالعام 2023.

رخص الأبنية الصادرة في فلسطين* للفترة 2018-2024

Building Licenses Issued in Palestine* for the Period 2018-2024

Year	الوحدات السكنية المرخصة Licensed Dwellings				مجموع المساحات المرخصة (ألف م ²) Licensed Area (1000 m ²)	عدد الرخص الصادرة** Number of Licenses**		السنة
	وحدات قائمة Existing Dwellings		وحدات جديدة New Dwellings			أبنية جديدة New Buildings	المجموع Total	
	مساحة (ألف م ²) Area (1000 m ²)	عدد No.	مساحة (ألف م ²) Area (1000 m ²)	عدد No.				
2018	713.9	4,614	2,452.1	14,945	4,439.4	6,059	9,898	2018
2019	612.8	3,956	2,464.5	15,331	4,287.2	6,461	9,717	2019
2020	492.2	3,100	1,990.4	12,318	3,359.7	5,515	8,134	2020
2021	840.8	5,323	2,688.5	16,220	4,930.0	6,663	10,928	2021
2022	832.1	5,182	3,053.8	18,062	5,506.1	6,855	11,350	2022
2023	673.9	4,134	2,549.0	15,264	4,498.2	5,857	9,657	2023
2024	590	3,568	1,906	11,197	3,606	3,879	7,049	2024

* البيانات لا تشمل ذلك الجزء من محافظة القدس الذي ضمته إسرائيل إليها عنوة بعيد احتلالها الضفة الغربية العام 1967.

** Excluding boundary walls licenses.

** لا تشمل رخص الأسوار.

2.2 القطاع الصناعي

بلغ عدد العاملين في أنشطة الصناعة للعام 2024 في الضفة الغربية 73,783 عاملاً، وبلغ حجم الإنتاج المتحقق من أنشطة الصناعة 3,934.2 مليون دولار، وبلغ حجم الاستهلاك الوسيط 2,135.9 مليون دولار وبلغ حجم القيمة المضافة التي حققتها تلك الأنشطة 1,798.3 مليون دولار.

عدد العاملين في أنشطة الصناعة في فلسطين، 2020-2024

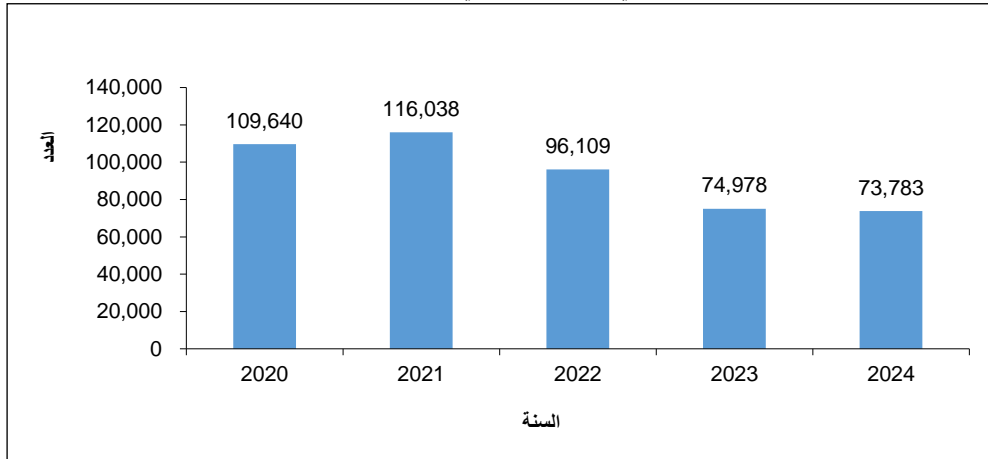

*البيانات للعام 2023 و2024 تشمل الضفة الغربية.

أهم المؤشرات الاقتصادية لأنشطة الصناعة في فلسطين*، 2024 - 2020
Main Economic Indicators for Industrial Activities in Palestine*, 2020- 2024

Value in 1000 USD

القيمة بالآلاف دولار أمريكي

Indicator	السنة					المؤشر
	2024	2023	2022	2021	2020	
No. of Employed Persons	73,783	74,978	96,109	116,038	109,640	عدد العاملين
Compensation of Employees	509,618.4	573,529.0	678,209.6	798,241.9	702,020.7	تعويضات العاملين
Output	3,934,203.8	4,281,273.3	5,105,526.5	4,989,380.2	4,459,595.0	الإنتاج
Intermediate Consumption	2,135,928.5	2,287,363.8	2,675,146.9	2,581,545.5	2,282,291.1	الاستهلاك الوسيط
Value Added	1,798,275.3	1,993,909.5	2,430,379.4	2,407,834.7	2,177,303.9	القيمة المضافة

* البيانات لا تشمل ذلك الجزء من محافظة القدس الذي ضمته إسرائيل إليها عنوة بُعيد احتلالها الضفة الغربية العام 1967.

* Data of 2023,2024 includes the West Bank.

* البيانات للعام 2023 و2024 تشمل الضفة الغربية.

3.2 النقل

بلغ عدد العاملين في أنشطة النقل والتخزين للعام 2024 في الضفة الغربية 4,029 عاملاً، وبلغ حجم الإنتاج المتحقق من أنشطة النقل والتخزين 98.6 مليون دولار، وبلغ حجم الاستهلاك الوسيط 36.1 مليون دولار، وبلغ حجم القيمة المضافة التي حققتها تلك الأنشطة 62.5 مليون دولار.

المركبات المرخصة

بلغ عدد المركبات المرخصة نهاية العام 2024 في الضفة الغربية 335,292 مركبة، حيث كانت النسبة الأعلى من المركبات المرخصة هي للسيارات الخاصة، حيث بلغت نسبتها 85.9% من مجموع المركبات المرخصة، تليها الشاحنات والسيارات التجارية، حيث بلغت 8.3%، تليها سيارات الأجرة (التاكسي) بنسبة 2.8%، بينما شكلت باقي المركبات ما نسبته 3.0%.

المركبات المسجلة للمرة الأولى

بلغ عدد المركبات المسجلة للمرة الأولى نهاية العام 2024 في الضفة الغربية 13,032 مركبة، حيث كانت النسبة الأعلى من المركبات المسجلة هي للسيارات الخاصة، حيث بلغت نسبتها 74.8% من مجموع المركبات المسجلة، تليها الشاحنات والسيارات التجارية، حيث بلغت 12.2%، تليها سيارات الأجرة (التاكسي) بنسبة 2.9%، بينما شكلت باقي المركبات ما نسبته 10.1%.

أهم المؤشرات الاقتصادية لأنشطة النقل والتخزين في فلسطين*، 2020-2024

Main Economic Indicators for Transport and Storage Activities in Palestine*, 2020-2024

Value in 1000 USD

القيمة بالآلاف دولار أمريكي

Indicator	Year					المؤشر
	2024	2023	2022	2021	2020	
No. of Employed Persons	4,029	5,031	7,757	7,577	6,740	عدد العاملين
Compensation of Employees	27,033.9	37,355.0	41,167.8	42,353.7	37,244.6	تعويضات العاملين
Output	98,564.6	109,728.4	142,363.9	119,529.1	110,767.6	الإنتاج
Intermediate Consumption	36,148.9	32,054.4	48,075.7	36,587.9	32,820.8	الاستهلاك الوسيط
Value Added	62,415.7	77,674.0	94,288.2	82,941.3	77,946.8	القيمة المضافة

* Data excluded those parts of Jerusalem which were annexed by Israeli Occupation in 1967.

* البيانات لا تشمل تلك الجزء من محافظة القدس الذي ضمته إسرائيل إليها عنوة بعيد احتلالها الضفة الغربية العام 1967.

* Data of 2023,2024 includes the West Bank.

* البيانات للعام 2023 و 2024 تشمل الضفة الغربية.

عدد المركبات المرخصة في الضفة الغربية* حسب المحافظة ونوع المركبة، 2024
Licensed Road Vehicles in the West Bank* by Governorate and Type of Vehicle, 2024

Governorate	مركبات اخرى Other Vehicles	شاحنات وسيارات تجارية Trucks and Commercial Cars	جرارات Road Tractors	جرارات زراعية Agricultural Tractors	مقطورات ونصف Trailers and Semi Trailers	باصات عامة Public Buses	باصات خاصة Private Buses	دراجات ثرية ودراجات تارية صغيرة Motorcycles and Moped	سيارات اجرة تاكسي* Taxis	سيارات خاصة Private Cars	المجموع Total	المحافظة
West Bank*	504	27,724	26	1,497	4,457	826	1,542	1,203	9,462	288,051	335,292	الضفة الغربية*
Jenin	12	4,128	2	304	1,139	117	168	50	1,039	30,882	37,841	جنين
Tubas & Northern Valleys	2	212	4	55	19	25	31	8	91	2,075	2,522	طوبس والاعزاز
Tulkarm	13	1,114	4	68	91	26	123	23	1,061	18,975	21,498	التفالية
Nablus	30	2,482	1	150	1,237	97	270	314	1,905	37,495	43,981	نابلس
Qalqilya	2	1,040	1	54	44	10	42	60	391	5,426	7,070	قلقية
Salfit	5	157	1	6	16	6	34	17	88	2,631	2,961	سلفيت
Ramallah & Al Bireh	409	10,008	4	192	1,526	213	368	487	2,532	118,304	13,4043	رام الله والبيرة
Jericho & Al Aghwar	2	329	1	86	32	67	25	135	128	2,249	3,054	أريحا والاعزاز
Jerusalem*	0	193	0	0	7	10	43	4	43	1,136	1,436	القدس*
Bethlehem	6	1,539	2	55	31	57	93	71	695	24,106	26,655	بيت لحم
Hebron	19	6,483	6	496	306	198	341	32	1,489	44,696	54,066	الخليل
Unclassified	4	39	0	31	9	0	4	2	0	76	165	غير مصنف

*Data excluded those parts of Jerusalem which were annexed by Israeli Occupation in 1967.

* البيانات لا تشمل تلك الجزء من محافظة القدس الذي ضمته إسرائيل عقب احتلالها الضفة الغربية العام 1967.

عدد المركبات المسجلة لأول مرة في الضفة الغربية* حسب نوع المركبة، 2024

Number of New Registered Road Vehicles in the West Bank * by Type of Vehicle, 2024

Type of Vehicle	الضفة الغربية* West Bank*	نوع المركبة
Total	13,032	المجموع
Private Cars	9,750	سيارات خاصة
Taxis	384	سيارات أجرة (تاكسي)
Motorcycles and Moped	244	دراجات نارية ودراجات نارية صغيرة
Buses (Public/ Private)	241	باصات (عمومية/خصوصية)
Trailers and Semi-Trailers	686	مقطورات ونصف مقطورات
Agricultural Tractors	95	جرارات زراعية
Road Tractors	1	جرارات
Trucks and Commercial Cars	1,588	شاحنات وسيارات تجارية
Other Vehicles	43	مركبات أخرى

* Data excluded those parts of Jerusalem which were annexed by Israeli Occupation in 1967.

* البيانات لا تشمل ذلك الجزء من محافظة القدس الذي ضمته إسرائيل إليها عنوة بُعيد احتلالها الضفة الغربية العام 1967.

4.2 الاتصالات وتكنولوجيا المعلومات

بلغ عدد العاملين في أنشطة الاتصالات والمعلومات للعام 2024 في الضفة الغربية 6,131 عاملاً، وبلغ حجم الإنتاج المتحقق من أنشطة الاتصالات والمعلومات 440.6 مليون دولار، وبلغ حجم الاستهلاك الوسيط 81.3 مليون دولار، كما بلغ حجم القيمة المضافة التي حققتها تلك الأنشطة 359.3 مليون دولار.

عدد خطوط الهاتف الرئيسية وأعداد المشتركين في الهاتف الخليوي الفلسطيني حسب المنطقة، 2021-2024
Number of Main Telephone Lines and Number of Palestinian Cellular Phone Subscribers by Region, 2021-2024

Indicator / Year	المنطقة			المؤشر/ السنة
	قطاع غزة Gaza Strip	الضفة الغربية* *West Bank	فلسطين* Palestine *	
Number of Main Telephone Lines				عدد خطوط الهاتف الرئيسية
2021	120,816	365,014	485,830	2021
2022	122,371	335,335	457,706	2022
2023	125,853	257,800	383,653	2023
2024	125,853	157,597	283,450	2024
Number of Palestinian Cellular phone Subscribers				أعداد المشتركين في الهاتف الخليوي الفلسطيني
2021	4,362,778	2021
2022	4,410,000	2022
2023	4,441,000	2023
2024	4,554,500	2024

* البيانات لا تشمل ذلك الجزء من محافظة القدس الذي ضمته إسرائيل إليها عنوةً بعد احتلالها الضفة الغربية العام 1967.

أهم المؤشرات الاقتصادية لأنشطة المعلومات والاتصالات في فلسطين*، 2020-2024

Main Economic Indicators for Information and Communication Activities in Palestine*, 2020-2024

Value in 1000 USD

القيمة بالآلاف دولار أمريكي

Indicator	السنة					المؤشر
	2024	2023	2022	2021	2020	
No. of Employed Persons	6,131	6,887	9,558	9,472	8,736	عدد العاملين
Compensation of Employees	100,497.8	123,110.3	158,103.5	143,405.5	135,985.0	تعويضات العاملين
Output	440,630.4	511,877.7	592,975.3	498,903.0	473,302.8	الإنتاج
Intermediate Consumption	81,269.4	90,436.0	128,122.5	115,449.8	114,976.3	الاستهلاك الوسيط
Value Added	359,361.0	421,441.7	464,852.9	383,453.2	358,326.5	القيمة المضافة

*Data excluded those parts of Jerusalem which were annexed by Israeli Occupation in 1967. البيانات لا تشمل ذلك الجزء من محافظة القدس الذي ضمته إسرائيل إليها عنوةً بعد احتلالها الضفة الغربية العام 1967.

* Data of 2023,2024 includes the West Bank.

البيانات للعام 2023 و2024 تشمل الضفة الغربية.

5.2 الخدمات

بلغ عدد العاملين في أنشطة الخدمات للعام 2024 في الضفة الغربية 82,867 عاملاً، وبلغ حجم الإنتاج المتوقع من أنشطة الخدمات 1,675.6 مليون دولار أمريكي، وبلغ حجم الاستهلاك الوسيط 391.1 مليون دولار، وبلغ حجم القيمة المضافة التي حققتها تلك الأنشطة 1,284.5 مليون دولار.

أهم المؤشرات الاقتصادية لأنشطة الخدمات، 2020-2024

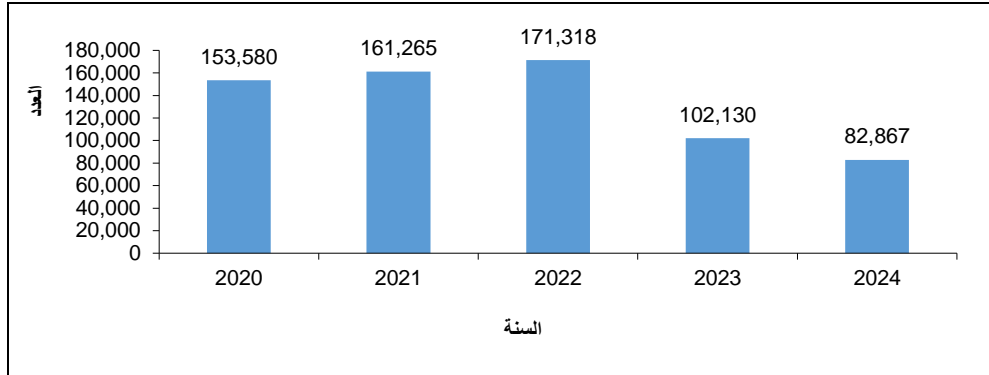

*Data excluded those parts of Jerusalem which were annexed by Israeli Occupation in 1967.

* Data of 2023,2024 includes the West Bank.

* البيانات لا تشمل ذلك الجزء من محافظة القدس الذي ضمته إسرائيل إليها عنوةً بُعيد احتلالها الضفة الغربية العام 1967.

* البيانات للعام 2023 و 2024 تشمل الضفة الغربية.

أهم المؤشرات الاقتصادية لأنشطة الخدمات في فلسطين، 2020 - 2024

Main Economic Indicators for Services Activities in Palestine, 2020-2024

Value in 1000 USD

القيمة بالآلاف دولار أمريكي

Indicator	السنة					المؤشر
	2024	2023	2022	2021	2020	
No. of Employed Persons	82,867	102,130	171,318	161,265	153,580	عدد العاملين
Compensation of Employees	437,804.8	591,827.6	739,610.3	693,506.4	621,141.2	تعويضات العاملين
Output	1,675,596.2	2,158,213.2	3,164,646.1	2,988,777.7	2,747,584.0	الإنتاج
Intermediate Consumption	391,113.4	490,675.6	758,294.3	695,098.4	645,521.9	الاستهلاك الوسيط
Value Added	1,284,482.8	1,667,537.6	2,406,351.8	2,293,679.2	2,102,062.0	القيمة المضافة

*Data excluded those parts of Jerusalem which were annexed by Israeli Occupation in 1967.

* Data of 2023,2024 includes the West Bank.

* البيانات لا تشمل ذلك الجزء من محافظة القدس الذي ضمته إسرائيل إليها عنوةً بُعيد احتلالها الضفة الغربية العام 1967.

* البيانات للعام 2023 و 2024 تشمل الضفة الغربية.

6.2 المالية والتأمين

بلغ عدد العاملين في أنشطة المالية والتأمين للعام 2024 في الضفة الغربية 16,862 عاملاً، وبلغ حجم الإنتاج المتحقق من أنشطة المالية والتأمين 1,208.8 مليون دولار أمريكي، وبلغ حجم الاستهلاك الوسيط 385.6 مليون دولار أمريكي، بينما بلغ حجم القيمة المضافة التي حققتها تلك الأنشطة 823.2 مليون دولار أمريكي.

أهم المؤشرات الاقتصادية لأنشطة المالية والتأمين في فلسطين*، 2020-2024
Main Economic Indicators for Finance and Insurance Activities
in Palestine*, 2020- 2024

Value in 1000 USD

القيمة بالآلاف دولار أمريكي

Indicator	Year					المؤشر
	2024	2023	2022	2021	2020	
No. of Employed Persons	16,862	17,213	16,097	14,856	13,949	عدد العاملين
Compensation of Employees	401,491.1	410,291.5	374,051.4	3,42,429.0	331,754.9	تعويضات العاملين
Output	1,208,795.2	1,207,587.6	1,132,290.7	1,059,583.3	1,000,389.4	الإنتاج
Intermediate Consumption	385,573.5	315,011.0	341,365.6	308,001.7	284,400.2	الاستهلاك الوسيط
Value Added	823,221.7	892,576.6	790,925.0	751,581.6	715,989.2	القيمة المضافة

*Data excluded those parts of Jerusalem, which were annexed by Israeli Occupation in 1967.

* البيانات لا تشمل ذلك الجزء من محافظة القدس الذي ضمته إسرائيل إليها عنوةً بُعيد احتلالها الضفة الغربية العام 1967.

* Data of 2023,2024 includes the West Bank.

* البيانات للعام 2023 و 2024 تشمل الضفة الغربية.

7.2 التجارة الداخلية

بلغ عدد العاملين في أنشطة التجارة الداخلية للعام 2024 في الضفة الغربية 103,573 عاملاً، وبلغ حجم الإنتاج المتحقق من أنشطة التجارة الداخلية 3,369.8 مليون دولار، وبلغ حجم الاستهلاك الوسيط 578.8 مليون دولار، وبلغ حجم القيمة المضافة التي حققتها تلك الأنشطة 2,791.0 مليون دولار.

أهم المؤشرات الاقتصادية لأنشطة التجارة الداخلية في فلسطين*، 2020-2024
Main Economic Indicators for Internal Trade Activities in Palestine*, 2020 -2024

Value in 1000 USD

القيمة بالآلاف دولار أمريكي

Indicator	Year					المؤشر
	2024	2023	2022	2021	2020	
No. of Employed Persons	103,573	115,281	213,754	206,685	203,677	عدد العاملين
Compensation of Employees	425,661.5	485,069.7	608,682.2	666,508.2	664,014.1	تعويضات العاملين
Output	3,369,801.9	3,933,486.9	5,066,239.4	4,546,940.6	4,111,033.2	الإنتاج
Intermediate Consumption	578,835.0	674,841.1	949,675.7	806,288.6	760,048.9	الاستهلاك الوسيط
Value Added	2,790,966.9	3,258,645.8	4,116,563.7	3,740,650.0	3,350,984.3	القيمة المضافة

* Data excluded those parts of Jerusalem, which were annexed by Israeli Occupation in 1967.

* البيانات لا تشمل ذلك الجزء من محافظة القدس الذي ضمته إسرائيل إليها عنوةً بُعيد احتلالها الضفة الغربية العام 1967.

* Data of 2023,2024 includes the West Bank.

* البيانات للعام 2023 و 2024 تشمل الضفة الغربية.

الفصل الثالث القِطَاعُ الخَارِجِيّ

1.3 التجارة الخارجية المرصودة

الواردات من السلع

بلغ إجمالي الواردات السلعية المرصودة 6,548.4 مليون دولار أمريكي في العام 2024، حيث انخفضت بنسبة 21% مقارنة مع العام 2023.

الصادرات من السلع

شهدت الصادرات السلعية الفلسطينية المرصودة ارتفاعاً نسبته 13% مقارنة مع العام 2023 لتصل إلى 1,714.1 مليون دولار أمريكي في العام 2024.

الميزان التجاري

انخفض العجز في الميزان التجاري السلعي العام 2024 بنسبة 28% مقارنة مع العام 2023، ووصل إلى 4,834.3 مليون دولار أمريكي.

قيمة الواردات والصادرات السلعية المرصودة وصافي الميزان التجاري في فلسطين*، 2023 - 2024
Value of Registered Imports, Exports of Goods and Net Trade Balance in Palestine*,
2023-2024

Value in 1000 USD

القيمة بالآلاف دولار أمريكي

Indicators	2024	2023	المؤشر
Imports	6,548,404	8,270,535	الواردات
Exports	1,714,084	1,521,388	الصادرات
Net Trade Balance	-4,834,320	-6,749,147	صافي الميزان التجاري

*: البيانات لا تشمل ذلك الجزء من محافظة القدس الذي ضمته إسرائيل إليها عنوة بُعيد احتلالها الضفة الغربية العام 1967.

الواردات حسب المنطقة والمحافظه

بلغ إجمالي الواردات المرصودة إلى الضفة الغربية 6,498.0 مليون دولار أمريكي في العام 2024، حيث انخفضت بنسبة 12% مقارنة مع العام 2023، كما شهدت الواردات المرصودة إلى قطاع غزة انخفاضاً ملحوظاً بنسبة 94% مقارنة مع العام 2023، حيث وصلت قيمتها إلى 50.4 مليون دولار أمريكي.

قيمة الواردات الفلسطينية السلعية المرصودة حسب المحافظة، 2023-2024

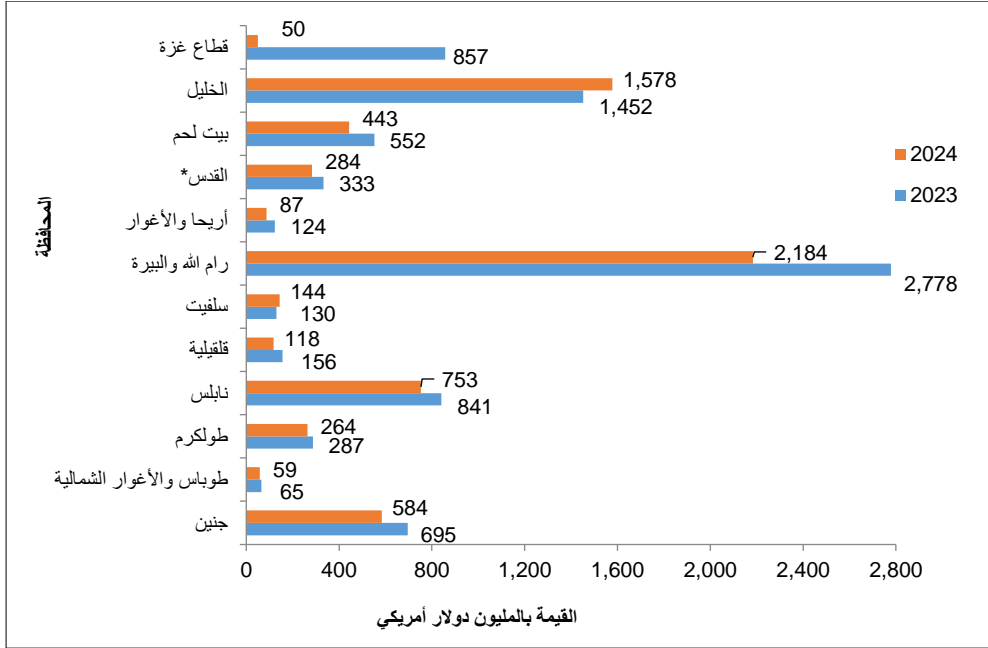

*: البيانات لا تشمل ذلك الجزء من محافظة القدس الذي ضمته إسرائيل إليها عتوة بُعيد احتلالها الضفة الغربية العام 1967.

الصادرات حسب المنطقة والمحافظة

بلغ إجمالي الصادرات المرصودة من الضفة الغربية المرصودة 1,714.1 مليون دولار أمريكي في العام 2024، حيث سجلت ارتفاعاً بنسبة 15% مقارنة مع العام 2023، فيما لم يكن هناك صادرات من قطاع غزة في العام 2024.

قيمة الصادرات الفلسطينية السلعية المرصودة حسب المحافظة، 2024-2023

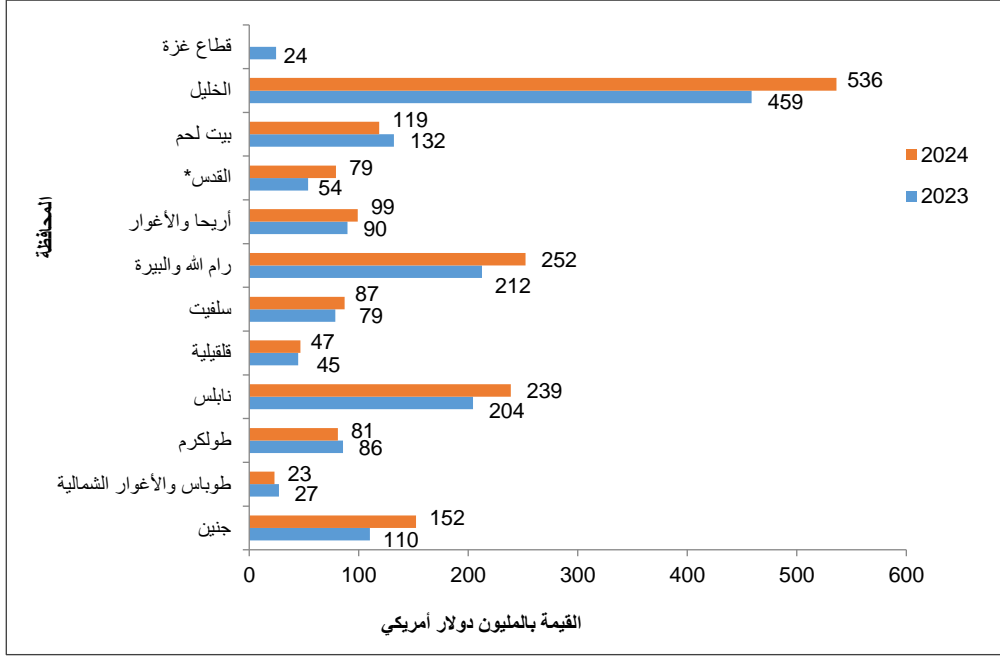

*: البيانات لا تشمل ذلك الجزء من محافظة القدس الذي ضمته إسرائيل إليها عنوةً بُعيد احتلالها الضفة الغربية العام 1967.

الواردات والصادرات مع إسرائيل

بلغ إجمالي الواردات السلعية من إسرائيل 3,646.1 مليون دولار أمريكي في العام 2024 وشكلت الواردات السلعية من إسرائيل 56% من إجمالي قيمة الواردات السلعية للعام 2024، أما إجمالي الصادرات السلعية إلى إسرائيل فقد بلغ 1,465.9 مليون دولار أمريكي، وشكلت الصادرات السلعية إلى إسرائيل 86% من إجمالي قيمة الصادرات السلعية للعام 2024.

2.3 ميزان المدفوعات

الحساب الجاري

حقق هذا الحساب (سلع، خدمات، دخل، تحويلات جارية) عجزاً بلغ مقداره 2,354 مليون دولار أمريكي في العام 2024، بزيادة بلغت نسبتها 1% مقارنة مع العام 2023، الذي سجل عجزاً مقداره 2,322 مليون دولار أمريكي.

سجل الميزان التجاري السلعي عجزاً مقداره 4,250 مليون دولار أمريكي في العام 2024، بنسبة انخفاض بلغت 35% عن العجز العام 2023. يذكر أن عجز الميزان التجاري السلعي مع إسرائيل كان السبب الرئيس في هذا العجز.

سجل ميزان الخدمات عجزاً مقداره 696 مليون دولار أمريكي، مقارنة بـ 1,298 مليون دولار أمريكي قيمة العجز العام 2023، ويعزى انخفاض عجز ميزان الخدمات إلى انخفاض قيمة واردات خدمات السفر والنقل.

حساب الدخل

سجل هذا الحساب فائضاً مقداره 830 مليون دولار أمريكي في العام 2024 بانخفاض نسبته 77% عن العام 2023. وقد كانت تعويضات العاملين في إسرائيل السبب الرئيس في انخفاض هذا الفائض، إذ بلغت 423 مليون دولار أمريكي بانخفاض نسبته 87% عن العام 2023، فيما بلغ دخل الاستثمار من الخارج 435 مليون دولار أمريكي بارتفاع نسبته 32% عن العام 2023.

ميزان التحويلات الجارية

حقق ميزان التحويلات الجارية (بدون مقابل) فائضاً بلغت قيمته 1,762 مليون دولار أمريكي في العام 2024 بانخفاض نسبته 5% عن العام 2023، نتج بشكل رئيس عن انخفاض التحويلات الجارية للقطاع الخاص، وقد شكلت تحويلات الدول المانحة 50% من إجمالي التحويلات الجارية من الخارج (التدفقات الداخلة إلى فلسطين). وقد توزع إجمالي التحويلات الجارية المقبوضة من الخارج، على القطاع الحكومي بما نسبته 29%، والقطاعات الأخرى (القطاع الخاص، والقطاع الأسري، والمنظمات غير الحكومية) بما نسبته 71%.

الحساب الرأسمالي والمالي

سجل هذا الحساب فائضاً بلغ مقداره 1,700 مليون دولار أمريكي. ويعزى هذا الفائض إلى الفائض المتحقق في الحساب المالي، حيث بلغ 969 مليون دولار أمريكي نتج، بشكل رئيسي، عن الفائض في بند العملة والودائع في الاستثمارات الأجنبية الأخرى، بينما حقق الحساب الرأسمالي فائضاً بلغ مقداره 731 ملايين دولار أمريكي.

ميزان المدفوعات في فلسطين¹ للعامين 2023، 2024Balance of Payments in Palestine¹ for the Years 2023, 2024

(Value in million USD)

(القيمة بالمليون دولار أمريكي)

Indicator	2024	2023	المؤشر
Current account (net)	-2354	-2322	الحساب الجاري (صافي)
Goods (net)	-4251	-6563	السلع (صافي)
Exports (fob)	3055	2610	الصادرات (فوب)
Imports (fob)	7306	9172	الواردات (فوب)
Services (net)	-696	-1298	الخدمات (صافي)
Exports	445	557	الصادرات
Transportation services	14	8	خدمات النقل
Travel services	290	391	خدمات السفر
Communications services	13	19	خدمات الاتصالات
Insurance services	0	0	خدمات التأمين
Other business services	20	10	خدمات الأعمال الأخرى
Government services	30	19	الخدمات الحكومية
Others ²	79	111	أخرى ²
Imports	1141	1855	الواردات
Transportation services	234	306	خدمات النقل
Travel services	661	1296	خدمات السفر
Communication services	6	5	خدمات الاتصالات
Insurance services	40	46	خدمات التأمين
Other business services	126	159	خدمات الأعمال الأخرى
Government services	53	26	الخدمات الحكومية
Others ³	21	18	أخرى ³
Income (net)	830	3675	الدخل (صافي)
Receipts	921	3752	المقبوضات
Compensation of employees	486	3423	تعويضات العاملين
Of which from Israel	423	3378	منها: من إسرائيل
Investment income	435	329	دخل الاستثمار
Payments	91	77	المدفوعات
Current transfers (net)	1762	1863	التحويلات الجارية (صافي)
Inflows	1963	2349	التدفقات الداخلة إلى فلسطين
To the government sector	572	430	القطاع الحكومي
of which from Donors transfers	565	181	تحويلات الدول المانحة
To the other sectors	1391	1920	القطاعات الأخرى
of which from Donors transfers	413	150	تحويلات الدول المانحة
Outflows	200	486	التدفقات الخارجة من فلسطين

(تابع): ميزان المدفوعات في فلسطين¹ للعامين 2023، 2024
(Cont.): Balance of Payments in Palestine¹ for the Years 2023, 2024

(Value in million USD)

(القيمة بالمليون دولار أمريكي)

Indicator	2024	2023	المؤشر
Capital and financial account (net)	1700	1644	الحساب الرأسمالي والمالي (صافي)
Capital account (net)	731	545	الحساب الرأسمالي (صافي)
Capital transfers (net)	731	545	التحويلات الرأسمالية (صافي)
Inflows	731	545	التدفقات الداخلة إلى فلسطين
To the government sector	413	207	للقطاع الحكومي
of which from Donors transfers	413	207	تحويلات الدول المانحة
To the other sectors	318	338	للقطاع الخاص
Outflows	0	0	التدفقات الخارجة من فلسطين
Acquisition / disposal of non-Produced, non-financial assets non-financial assets (net)	0	0	حيازة الأصول غير المنتجة غير المالية أو التصرف فيها (صافي)
Financial account (net)⁴	969	1099	الحساب المالي (صافي) ⁴
Foreign Direct investment (net)	191	289	الاستثمار الأجنبي المباشر (صافي)
Change in investment abroad (net)	43	-11	التغير في الاستثمار في الخارج (صافي)
Change in investment in Palestine (net)	148	300	التغير في الاستثمار في فلسطين (صافي)
Foreign Portfolio investment (net)	-158	-82	استثمار الحافظة الأجنبي (صافي)
Change in Assets (net)	-83	-128	التغير في الأصول (صافي)
Change in Liabilities (net)	-75	46	التغير في الخصوم (صافي)
Foreign Other investment (net)	942	1319	الاستثمارات الأجنبية الأخرى (صافي)
Change in Assets (net)	976	1250	التغير في الأصول (صافي)
Of which Loans to nonresidents	-4	-30	منها قروض ممنوحة لغير المقيمين
Of which Currency and deposits ⁵	1889	1801	منها عملة وودائع ⁵
Change in Liabilities (net)	-34	68	التغير في الخصوم (صافي)
Of which Loans nonresidents	0	38	منها قروض من غير المقيمين
Of which Currency and deposits ⁵	-70	28	منها عملة وودائع ⁵
Net errors and omissions	654	678	صافي السهو والخطأ
Overall balance	6	427	الميزان الكلي
Financing	-6	-427	التمويل
Exceptional financing	0	0	التمويل الاستثنائي
Change in Reserve assets (- = Increase/+ = decrease)	-6	-427	التغير في الأصول الاحتياطية (- = زيادة/ + = نقص)

1- The data excludes those part of Jerusalem which were annexed by Israeli occupation in 1967.

2- Include financial, information and computer, construction, royalties and licenses, and personal cultural recreational services.

3- Include financial, construction, information and computer, royalties and licenses fees, insurance services.

4- Include reserve assets.

5- Currency and deposits: Including the cash of foreign currency in the banks and the deposits of the Palestinian institutions deposited abroad and the deposits of non-residents deposited in Local banks.

1- البيانات لا تشمل ذلك الجزء من محافظة القدس الذي ضمته إسرائيل إليها عنوةً بُعيد احتلالها الضفة الغربية العام 1967.

2- تشمل الخدمات المالية، وخدمات المعلومات والكمبيوتر، وخدمات الإنشاءات، ورسوم الامتياز والترخيص، والخدمات الشخصية والترفيهية والثقافية.

3- الخدمات المالية، الإنشاءات، المعلومات والكمبيوتر، رسوم الامتياز والترخيص وخدمات التأمين.

4- يشمل الأصول الاحتياطية.

5- عملة وودائع: تشمل النقد من العملات الأجنبية في صناديق البنوك، وودائع المؤسسات الفلسطينية المودعة خارج فلسطين، وودائع غير المقيمين المودعة في البنوك المحلية.

3.3 وضع الاستثمار الدولي

صافي رصيد وضع الاستثمار الدولي لفلسطين في نهاية العام 2024 (الأصول الخارجية - الخصوم الأجنبية) بلغ حوالي 6,717 مليون دولار أمريكي.

الأصول الخارجية

بلغ إجمالي أرصدة أصول الاقتصاد الفلسطيني المستثمرة في الخارج 12,853 مليون دولار أمريكي، موزعة بين استثمار أجنبي مباشر بنسبة 2%، واستثمارات حافظة 14%، واستثمارات أخرى (أهمها العملة والودائع) 74%، وأصول احتياطية 10%. أما على المستوى القطاعي، فقد شكلت الاستثمارات الخارجية لقطاع البنوك 66% من إجمالي الأصول الخارجية للاقتصاد الفلسطيني.

الخصوم الأجنبية

بلغ إجمالي أرصدة الخصوم الأجنبية (الالتزامات) على الاقتصاد الفلسطيني (أرصدة غير المقيمين المستثمرة في فلسطين) حوالي 6,136 مليون دولار أمريكي، توزعت بين استثمار أجنبي مباشر بنسبة 56%، واستثمارات حافظة 10%، واستثمارات أخرى (أهمها القروض والودائع من الخارج) 34%. وعلى المستوى القطاعي، شكلت الاستثمارات الأجنبية في قطاع البنوك حوالي 33% من إجمالي الخصوم الأجنبية على الاقتصاد الفلسطيني.

الدين الخارجي

بلغ إجمالي رصيد الدين الخارجي على القطاعات الاقتصادية الفلسطينية حوالي 2,081 مليون دولار أمريكي بانخفاض نسبته 3% مقارنة مع العام السابق. توزعت بين دين على القطاع الحكومي بنسبة 63%، وقطاع البنوك بنسبة 34%، والقطاعات الأخرى (الشركات المالية غير المصرفية، والشركات غير المالية، والمؤسسات الأهلية، والأسر المعيشية) بنسبة 2%، والاقتراض بين الشركات التابعة والمنسوبة بنسبة 1%.

Value in Million

رصيد وضع الاستثمار الدولي للمؤسسات الاقتصادية في فلسطين، في نهاية العام 2024 International Investment Position (IIP) Stock by Economic Sectors For Palestine, at End of 2024

القيمة بالملين دولار أمريكي

USD

Investments Stocks by Type of Investment	Economic Sector		قطاع البنوك Banks Sector	القطاع الحكومي Government Sector	القطاع الاقتصادي		المجموع Total	الأرصدة حسب نوع الاستثمار
	Others Sectors قطاع الأخرى المعيشية Households Sector	قطاعات الأخرى غير المالية وشركات التأمين وقطاع المؤسسات الأهلية Non-Financial companies, Insurance companies and NGOs Sector			قطاع السلطات التقوية (القد) Monetary Authorities (PMA)	المجموع		
International Investment Position (net)¹	1,635	465	6,480	-806	-1,057	53	6,717	وضع الاستثمار الدولي (صافي) ¹
Total External Assets	1,635	1,787	8,486	892	53	12,853	12,853	مجموع الأصول الخارجية
Foreign Direct Investment Abroad	0	0	0	257	2	259	259	الاستثمار الأجنبي المباشر في الخارج
Portfolio Investments Abroad	149	0	1,133	492	0	1,774	1,774	استثمارات المحافظ في الخارج
Other Investments Abroad	158	1,787	7,353	143	51	9,492	9,492	الاستثمارات الأخرى في الخارج:
Of which: currency and deposits ²	158	0	7,311	12	51	7,532	7,532	منها: عملة وودائع ²
Reserve Assets	1,328	0	0	0	0	1,328	1,328	الأصول الاحتياطية
Total Foreign Liabilities	0	1,322	2,006	1,698	1,110	6,136	6,136	مجموع الخصوم الأجنبية
Foreign Direct Investment in Palestine	0	0	1,146	1,202	1,110	3,458	3,458	استثمارات المحافظ الأجنبية في فلسطين
Foreign Portfolio Investments in Palestine	0	0	159	449	0	608	608	الاستثمارات الأخرى الأجنبية في فلسطين:
Foreign Other Investments in Palestine	0	1,322	701	47	0	2,070	2,070	الاستثمارات الأخرى الأجنبية في فلسطين:
Of which: Loans from abroad	0	1,322	73	47	0	1,442	1,442	منها: قروض من الخارج
Of which: currency and deposits ³	0	0	628	0	0	628	628	منها: عملة وودائع ³

-The Data in the table above are closed to the nearest integer.

1- Intentional investment position (net): equals total external assets minus total foreign liabilities.

2- Currency and deposits: including residents deposits in banks abroad, in addition to foreign Currency Cash in Palestinian Economy.

3- Currency and deposits: include the deposits of non-residents deposited in local banks.

- البيانات في الجدول أعلاه مقربة لأقرب عدد صحيح.

1- وضع الاستثمار الدولي (صافي): يساوي مجموع الأصول الخارجية مطروح منها مجموع الخصوم الأجنبية.

2- عملة وودائع: الإيداعات المالية في البنوك الخارجية، إضافة إلى النقد الأجنبي الموجود في الاقتصاد الفلسطيني.

3- عملة وودائع: وديع غير المقيمين المودعة في البنوك المحلية.

4.3 الدين الخارجي

إجمالي رصيد الدين الخارجي على القطاعات الاقتصادية في فلسطين، نهاية العام 2024
Gross External Debt Position in Palestine, at the end of 2024

Value in Million USD

القيمة بالمليون دولار أمريكي

Economic Sector	القيمة Value	القطاع الاقتصادي
General Government	1,322	الحكومة العامة
Short-term	404	قصير الأجل
Long-term	918	طويل الأجل
Monetary Authorities	0	السلطات النقدية
Short-term	0	قصير الأجل
Long-term	0	طويل الأجل
Banks	701	البنوك
Short-term	325	قصير الأجل
Long-term	376	طويل الأجل
Other Sectors	47	القطاعات الأخرى
Short-term	0	قصير الأجل
Long-term	47	طويل الأجل
Direct Investment: Lending Between Affiliated Companies	11	الاستثمار المباشر (الاقتراض ما بين الشركات التابعة والمنتسبة)
Debt Liabilities to Affiliated Enterprises	0	خصوم الدين لمؤسسات منتسبة
Debt Liabilities to Direct Investors	11	خصوم الدين لمستثمرين مباشرين
Gross External Debt Position	2,081	إجمالي رصيد الدين الخارجي

البابُ الرَّابِعُ

الفِلَسْطِينِيُّونَ فِي الأَرْضِ الفِلَسْطِينِيَّةِ المُحْتَلَّةِ العامَ 1948

الفلسطينيون في الأراضي الفلسطينية المحتلة العام 1948

تمثلت نكبة فلسطين في العام 1948 باحتلال ما يزيد على ثلاثة أرباع مساحة فلسطين، وتدمير 531 تجمعاً سكانياً، وطرد وتشريد حوالي 85% من السكان الفلسطينيين. وتمت إقامة إسرائيل على ذلك الجزء المحتل من فلسطين في العام 1948، الذي يعادل 78% من أرض فلسطين قبل النكبة، وأما السكان الفلسطينيون الذين بقوا في أرضهم ووطنهم، فأصبوا تحت السيادة الإسرائيلية الكاملة والمباشرة، واعتبروا مواطنين إسرائيليين، بما يترتب عليه من محاولات لطمس الهوية والثقافة الفلسطينية.

إحصائياً، جميع الإحصائيات المتعلقة بالفلسطينيين القاطنين في حدود الأراضي الفلسطينية التي احتلت العام 1948 تضمنها النظام الإحصائي الإسرائيلي على أساس أنهم جزءٌ من مواطني دولة إسرائيل، وعليه، فإن جميع الإصدارات والمنشورات الإحصائية الإسرائيلية اشتملت على البيانات المتعلقة بالسكان الفلسطينيين.

قام الجهاز المركزي للإحصاء الفلسطيني، جاهداً، بجمع وتبويب ونشر الإحصائيات المتعلقة بالفلسطينيين في الأراضي الفلسطينية المحتلة العام 1948 رغم الصعوبة الموضوعية في ذلك، والمتمثلة بشح البيانات المتوفرة عن الفلسطينيين في الأراضي الفلسطينية المحتلة العام 1948 بشكل مستقل، إضافة إلى تعقيدات جمع بيانات إحصائية حولهم.

ومع ذلك، ما يتم نشره في هذا الفصل يعطي تشخيصاً إحصائياً عاماً لواقع الفلسطينيين في الأراضي الفلسطينية المحتلة العام 1948، حيث يعرض هذا الفصل بعض الإحصائيات حول فلسطينيي الأراضي الفلسطينية المحتلة العام 1948، التي تشمل الخصائص الديموغرافية والتعليمية والقوى العاملة، علماً أن المؤشرات الإحصائية حول الفلسطينيين في الأراضي الفلسطينية المحتلة العام 1948، مستمدة من واقع إسرائيل والظروف المعاشة فيها، وبالتالي تكون المقارنة لأيّ من المؤشرات الواردة بالدرجة الأولى مع السكان في إسرائيل وليس مع الفلسطينيين في أماكن تواجدهم الأخرى. ويُلاحظ في بيانات هذا الفصل اختلافٌ مع ما ورد في العدد السابق من الكتاب نفسه، ويعود ذلك، بالأساس، إلى التعديلات والتتقيحات كما وردت من المصادر. وبيانات هذا الفصل لا تشمل الفلسطينيين والعرب الذين يقيمون داخل حدود الأراضي التي احتلت العام 1967، وتم ضمها فيما بعد إلى إسرائيل، والتي تتحدد، بشكل أساسي، في ذلك الجزء من محافظة القدس الذي ضمته إسرائيل إليها عنوةً بُعيد احتلالها الضفة الغربية، ومرتفعات الجولان السورية، العام 1967.

السكان

بلغ عدد السكان الفلسطينيين في الأراضي الفلسطينية المحتلة العام 1948 في نهاية العام 2023 حوالي 1.640 مليون فرد.

ومن خلال التركيب العمري للسكان الفلسطينيين في الأراضي الفلسطينية المحتلة العام 1948، نلاحظ أنه مجتمع فتي، وإن كان بدرجة أقل من الفلسطينيين في فلسطين، حيث بلغت نسبة الأفراد دون الخامسة عشرة من العمر نهاية العام 2023 للذكور 30.8%، وللإناث 30.1%، في الوقت الذي بلغت فيه نسبة الأفراد الذين أعمارهم 65 سنة فأكثر للذكور 4.9% وللإناث 6.1%، وبلغ متوسط حجم الأسرة الفلسطينية 4.17 فرد.

التوزيع النسبي للفلسطينيين في الأراضي الفلسطينية المحتلة العام 1948 حسب الديانة، نهاية العام 2023

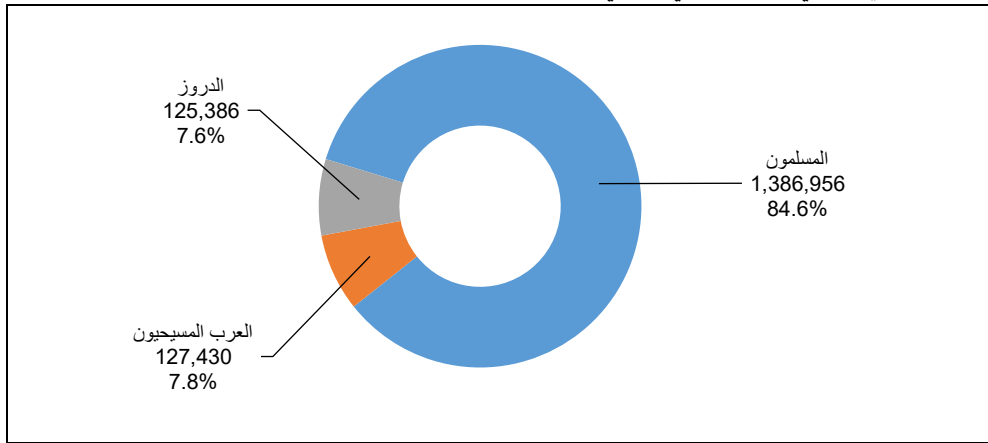

بلغ معدل الخصوبة الكلي 2.75 مولود لكل امرأة في سن الإنجاب (15-49 سنة) للفلسطينيات، وبلغ توقع البقاء على قيد الحياة للذكور 77.5 سنة، و82.1 سنة للإناث للعام 2022.

كما بلغ معدل المواليد الخام 21.6 مولود لكل 1000 من السكان، أما معدل الوفيات الخام للعام نفسه، فقد بلغ 3.2 حالة وفاة لكل 1000 من السكان، علماً أن نسبة الجنس بلغت 103.1 ذكر لكل مائة أنثى العام 2022.

عدد الفلسطينيين في الأراضي الفلسطينية المحتلة العام 1948 لسنوات مختارة، نهاية العام
**Number of Palestinians in the Occupied Palestinian Territory in 1948 for
 Selected Years, End Year**

End Year	عدد السكان Population Number	نهاية السنة
1948	154,900	1948
1967	324,100	1967
1972	388,800	1972
1985	619,000	1985
1997	875,600	1997
2007	1,146,000	2007
2008	1,172,000	2008
2009	1,223,300	2009
2010	1,252,000	2010
2011	1,280,900	2011
2012	1,308,900	2012
2013	1,335,600	2013
2014	1,366,500	2014
2015	1,383,900	2015
2016	1,421,500	2016
2017	1,471,000	2017
2018	1,483,400	2018
2019	1,516,900	2019
2020	1,547,400	2020
2021	1,575,000	2021
2022	1,606,300	2022
2023	1,639,772	2023

عدد الفلسطينيين في الأراضي الفلسطينية المحتلة العام 1948 حسب الديانة، نهاية العام 2023
Number of Palestinians in the Occupied Palestinian Territory in 1948 by Religion, End Year 2023

Religion	عدد السكان Population Number	الديانة
Muslims	1,386,956	المسلمون
Arab Christians	127,430	العرب المسيحيون
Druze	125,386	الدروز
Total	1,639,772	المجموع

التوزيع النسبي للفلسطينيين في الأراضي الفلسطينية المحتلة العام 1948 حسب الفئة العمرية والجنس،
 نهاية العام 2023

**Percentage Distribution of Palestinians In the Occupied Palestinian Territory
 in 1948 by Age Group and Sex, End Year 2023**

Age Group	الجنس			الفئة العمرية
	إناث Females	ذكور Males	المجموع Total	
0-4	10.5	10.8	10.7	4-0
5-14	19.6	20.0	19.8	14-5
15-19	9.7	9.8	9.8	19-15
20-24	9.7	9.9	9.8	24-20
25-29	8.5	8.7	8.6	29-25
30-34	7.2	7.3	7.3	34-30
35-44	11.3	11.3	11.3	44-35
45-54	10.2	10.1	10.2	54-45
55-64	7.3	7.0	7.1	64-55
65+	6.1	4.9	5.5	+65
Total	100	100	100	المجموع

مؤشرات ديموغرافية للفلسطينيين في الأراضي الفلسطينية المحتلة العام 1948، نهاية العام 2023
Demographic Indicators for Palestinians in the Occupied Palestinian Territory in 1948, End Year 2023

Indicator	القيمة Value	المؤشر
Sex Ratio	103.092	نسبة الجنس
Average Household Size	4.17	متوسط حجم الأسرة
Total Fertility Rate	2.75	معدل الخصوبة الكلي
Life Expectancy at Birth		توقع البقاء على قيد الحياة
Males	77.5	ذكور
Females	82.1	إناث
Median Age		العمر الوسيط
Males	23.9	ذكور
Females	25.0	إناث
Crude Birth Rate (per 1,000 persons)	21.6	معدل المواليد الخام (لكل ألف من السكان)
Crude Death Rate (per 1,000 persons)	3.2	معدل الوفيات الخام (لكل ألف من السكان)
Infant Mortality Rate (per 1,000 live births)	5.1	معدل وفيات الرضع (لكل ألف من المواليد الأحياء)
Population Annual Growth Rate	2.1	معدل النمو السنوي للسكان

توزيع الشباب الفلسطينيين (18-35 سنة) في الأراضي الفلسطينية المحتلة العام 1948 حسب الفئة العمرية والجنس، 2020
Distribution of the Palestinians Youth (18-35 Years) In the Occupied Palestinian Territory in 1948 by Age Groups and Sex, 2020

Age Group	Both Sex كلا الجنسين		Sex الجنس				الفئة العمرية
	النسبة Percent	العدد Number	إناث Females		ذكور Males		
			النسبة Percent	العدد Number	النسبة Percent	العدد Number	
18-24	46.7	200,740	46.3	97,554	47.0	103,186	24-18
25-29	27.7	119,100	27.6	58,200	27.7	60,900	29-25
30-35	25.6	110,360	26.1	54,700	25.3	55,660	35-30
Total	100	430,200	100	210,454	100	219,746	المجموع

التوزيع النسبي للأسر الفلسطينية في الأراضي الفلسطينية المحتلة العام 1948 حسب المناطق وعدد الأولاد في الأسرة، 2020
Percentage Distribution of Palestinians Households in the Occupied Palestinian Territory in 1948 by Regions According to the Number of Children in Households, 2020

Number of Children	Regions					عدد الأولاد
	جنوب South	وسط Center	حيفا Haifa	شمال North	المجموع Total	
1-2	36.8	77.8	70.8	76.2	68.3	2-1
3-4	37.7	19.8	26.3	22.4	25.5	4-3
5+	25.5	2.4	2.9	1.4	6.2	+5
Total	100	100	100	100	100	المجموع
Average of Children	3.39	1.99	2.15	2.03	2.30	متوسط عدد الأولاد

العمل ومستويات المعيشة

التوزيع النسبي للشباب الفلسطينيين (18-35 سنة) في الأراضي الفلسطينية المحتلة العام 1948 حسب مستوى دخل الأسرة*
والفئة العمرية، 2020

Percentage Distribution of Palestinians Youth (18-35 Years) in the Occupied Palestinian Territory in 1948 by Family Income Level and Age, 2020

Age Group	Family Income				الفئة العمرية
	المجموع Total	فوق المعدل Above Average	المعدل Average	تحت المعدل Under Average	
18-24	100	25.1	20.0	54.9	24-18
25-29	100	18.5	16.6	64.9	29-25
30-35	100	15.1	18.5	66.4	35-30
Total	100	20.3	18.6	61.1	المجموع

*The average according to the Israeli Bureau of Statistics is 16,518 shekels for the year 2017, the average range was calculated with a standard deviation of 10% of the المعدل حسب دائرة الإحصاء الإسرائيلية هو 16,518 شيكل لسنة 2017، تم احتساب نطاق المعدل مع انحراف معياري بنسبة 10% من المعدل.

التوزيع النسبي للشباب الفلسطينيين (18-35 سنة) في الأراضي الفلسطينية المحتلة العام 1948 حسب المشاركة في سوق العمل والفئة العمرية والجنس، 2020

Percentage Distribution of Palestinians Youth (18-35 Years) in the Occupied Palestinian Territory in 1948 by labor market participation, sex and age Group, 2020

Labor Market Participation	Sex		Age Group			المجموع Total	المشاركة في سوق العمل
	إناث Females	ذكور Males	35-30	29-25	24-18		
In Labour Force	51.1	77.8	82.7	78.6	46.5	64.7	داخل سوق العمل
Outside Labour Force	48.9	22.2	17.3	21.4	53.5	35.3	خارج سوق العمل
Total	100	100	100	100	100	100	المجموع

التوزيع النسبي للشباب الفلسطينيين العاملين (18-35 سنة) في الأراضي الفلسطينية المحتلة العام 1948 حسب المهنة والجنس، 2020

Percentage Distribution of the Palestinians Employed Youth (18-35 Years) in the Occupied Palestinian Territory in 1948 by Occupation and Sex, 2020

Occupation	إناث Females	ذكور Males	كلا الجنسين Both Sex	المهنة
Academic Professions	12.0	6.8	8.7	أصحاب مهن أكاديمية
Professionals and Technicians	29.1	9.8	16.7	فنيون ومتخصصون
Legislators and Managers	0.4	2.2	1.6	مشرعون وموظفو الإدارة العليا
Clerks	15.3	2.4	7.0	كتبة (سكرتاريا)
Service and Sales Workers	23.3	25.5	24.7	باعة ومقدمو خدمات
Agricultural workers	2.2	1.6	1.8	عاملون في الزراعة
Craft and related trades workers	6.9	42.6	29.9	عاملون في الحرف والمهن
Elementary Occupations or without	10.8	9.1	9.6	المهن الأولية أو بدون مهنة
Total	100	100	100	المجموع

التعليم:

تشير بيانات التعليم للفلسطينيين في الأراضي الفلسطينية المحتلة العام 1948 في العام الدراسي 2024/2023 إلى أن عدد المدارس التي يتوفر فيها التعليم الابتدائي بلغ 667 مدرسة، منها 586 مدرسة ابتدائية، و81 مدرسة للأطفال ذوي الاحتياجات الخاصة، والمدارس التي يتوفر فيها التعليم الإعدادي قد بلغت 228 مدرسة. أما المدارس التي يتوفر فيها التعليم الثانوي، فقد بلغ عددها 414 مدرسة.

عدد المدارس العربية في الأراضي الفلسطينية المحتلة العام 1948 حسب المرحلة، 2024/2023-2020/2019
Number of Arab Schools in the Occupied Palestinian Territory in 1948 by Stage, 2019/2020-2023/2024

Stage	2024/2023	2023/2022	2022/2021	2021/2020	2020/2019	المرحلة
Total	*(1,146)	*(1,145)	*(1,141)	*(1,141)	*(1,133)	المجموع
Primary Education	667	666	667	668	665	التعليم الابتدائي
Primary Schools	586	583	584	585	583	مدارس ابتدائية
Schools for children with Special needs	81	83	83	83	82	مدارس للأطفال ذوي الاحتياجات الخاصة
Post Primary Education	479	*(479)	*(474)	*(475)	*(468)	التعليم ما بعد الابتدائي
Intermediate Schools	228	228	225	224	219	مدارس إعدادية
Secondary Schools	414	409	403	401	394	مدارس ثانوية

*المدرسة التي يتوفر فيها التعليم الابتدائي والتعليم ما بعد الابتدائي حسبت مرتين، فقد سجلت على أنها مدرسة للتعليم الابتدائي، وكذلك على أنها مدرسة للتعليم ما بعد الابتدائي. ولكن في السطر الذي يمثل المجموع، حسبت على أنها مدرسة واحدة، وللتوضيح لهذه الملاحظة فقد وضعت البيانات التي تمثل المجموع بين الأقواس.

*المدرسة التي يتوفر فيها التعليم الابتدائي والتعليم ما بعد الابتدائي حسبت مرتين، فقد سجلت على أنها مدرسة للتعليم الابتدائي، وكذلك على أنها مدرسة للتعليم ما بعد الابتدائي. ولكن في السطر الذي يمثل المجموع، حسبت على أنها مدرسة واحدة، وللتوضيح لهذه الملاحظة فقد وضعت البيانات التي تمثل المجموع بين الأقواس.

عدد الطلبة في المدارس العربية (تعليم ابتدائي فأكثر) في الأراضي الفلسطينية المحتلة العام 1948 حسب المرحلة،

2024/2023-2020/2019

Number of Students in Arab Schools (Primary Education and above) In the Occupied Palestinian Territory in 1948 by Stage, 2019/2020 - 2023/2024

Stage	2023/2024	2023/2022	2022/2021	2021/2020	2020/2019	المرحلة
Total	453,011	448,720	444,900	444,552	440,776	المجموع
Primary Education	257,704	254,350	252,057	250,095	248,323	التعليم الابتدائي
Primary Schools	253,955	250,736	248,530	246,620	244,888	مدارس ابتدائية
Special Schools	3,749	3,614	3,527	3,475	3,435	مدارس التعليم الخاص
Post Primary Education	195,307	194,370	192,843	194,457	192,453	التعليم ما بعد الابتدائي
Intermediate Schools	82,759	82,862	82,191	81,642	81,169	مدارس إعدادية
Secondary Schools	112,548	111,508	110,652	112,815	111,284	مدارس ثانوية

التوزيع النسبي للشباب الفلسطينيين (18-35 سنة) في الأراضي الفلسطينية المحتلة العام 1948 حسب الفئة العمرية الجنس والحالة التعليمية، 2020

Percentage Distribution of Palestinians Youth (18-35 Years) In the Occupied Palestinian Territory in 1948 by Age Group, Sex and Educational Attainment, 2020

Educational Attainment and Sex	Age Group			المجموع Total	التحصيل العلمي والجنس
	35-30	29-25	الفئة العمرية 24-18		
Both Sexes					كلا الجنسين
Not finish high School	14.3	11.8	7.5	10.4	لم يته المرحلة الثانوية
Finish high school	48.9	46.1	78.6	61.9	أنهى الثانوية
College Degree or less than First Degree (BA)	12.8	13.7	7.4	10.5	شهادة كلية (أقل من بكالوريوس)
Bachelor and Above	24.0	28.4	6.5	17.2	بكالوريوس فأعلى
Total	100	100	100	100	المجموع
Males					ذكور
Not Finish High School	11.6	17.8	8.7	12.0	لم يته المرحلة الثانوية
Finish High School	61.6	47.1	77.3	64.9	أنهى الثانوية
College Degree or less than First Degree (BA)	8.3	16.7	7.4	10.2	شهادة كلية (أقل من بكالوريوس)
Bachelor and Above	18.5	18.4	6.6	12.9	بكالوريوس فأعلى
Total	100	100	100	100	المجموع
Females					إناث
Not Finish High School	16.9	5.5	6.2	8.8	لم تته المرحلة الثانوية
Finish High School	36.0	44.9	79.9	58.8	أنهت الثانوية
College Degree or less than First Degree (BA)	17.4	10.7	7.4	10.9	شهادة كلية (أقل من بكالوريوس)
Bachelor and Above	29.7	38.9	6.5	21.5	بكالوريوس فأعلى
Total	100	100	100	100	المجموع

البَابُ الخَامِسُ

الفلسطينيون في الشتات

الفلسطينيون في الشتات

شكّلت نكبة فلسطين محطة سوداء في تاريخ الشعب الفلسطيني، حيث واجه من الظلم والتشرد ما لا يمكن وصفه والتعبير عنه، فواجه الفلسطينيون في لجوئهم إلى دول أخرى خارج فلسطين أصناف المعاناة والويلات كافة، فمن جهة، طردوا من وطنهم وأرضهم، وتجردوا من أملاكهم وبيوتهم، ومن جهة ثانية، لجأوا إلى بلدان ليس لهم فيها حول ولا قوة، حيث راود الفلسطينيون ومنذ خروجهم من وطنهم شعور بأن حالة الطرد واللجوء هذه مؤقتة، ولن تأخذ أكثر من أشهر عدة أو حتى أسابيع عدة ويعودون عودة مُظفّرة على مركبة التحرير وردّ الاعتبار، ولهذا لم يمنحوا ظروف إقامتهم في هذا البلد أو ذاك اهتماماً كافياً، وظلت قلوبهم مع فلسطين انتظاراً لساعة الصفر إيماناً بالعودة، وما أن مرّت السنة تلو الأخرى حتى أدرك الجميع بأن هذا التشرد سيأخذ مزيداً من الوقت، وسيواجه الفلسطينيون مزيداً من المعاناة، فبرزت الحركات والتنظيمات الجماهيرية والشعبية للدفاع عن الحقوق السياسية والحياتية اليومية للفلسطينيين في مواقع تواجدهم، وبقيت الأمور دون وجود كيان سياسي موحد وقوي يمثل فلسطيني الشتات كافة حتى تأسيس منظمة التحرير الفلسطينية العام 1964، وانطلاق الثورة الفلسطينية المعاصرة العام 1965 لتكون الجسم السياسي الممثل للفلسطينيين، كافة، أينما كانوا، رغم بقاء جزء من فلسطين في تلك الفترة تحت الإدارة العربية (الأردنية على الضفة الغربية، والمصرية على قطاع غزة).

إحصائياً، فقد عكف الجهاز المركزي للإحصاء الفلسطيني على بذل جهود فائقة من أجل جمع وتبويب ونشر الإحصائيات المتعلقة بالفلسطينيين في فلسطين والشتات. ولكن تصطدم هذه المهمة بجملّة من الصعوبات، أقلها عدم توفر بيانات مستقلة عنهم في معظم دول الشتات، إضافة إلى عدم حداثة البيانات المتداولة، التي تستند، في معظمها، إلى سجلات وكالة الغوث الدولية. ونأمل أن يتم تجاوز هذه الصعوبات في الفترة القادمة.

تعود صعوبة توفير قاعدة بيانات إحصائية عن الفلسطينيين في دول الشتات بسبب توزيع الفلسطينيين في دول عدة، وتوزيعهم على مناطق متعددة ومتباعدة في الدولة نفسها، ولم يتخذوا من مواقع تجمعهم أحياء خاصة بهم، بل حاولوا في الغالب الانخراط في الحياة الواقعية للبلد الذي يعيشون فيه، مع الحفاظ على خصوصيتهم. وتعود الصعوبة، أيضاً، إلى القوانين الإدارية والمدنية للدول المضيفة التي تمنع تدخل أي جهة في السكان الذين يقيمون على أراضيها.

إن هذه الصعوبات، إضافة إلى مجموعة من التعقيدات الموضوعية الأخرى، جعلت من المتعذر توفير بيانات إحصائية متسقة بشكل كامل لجميع فلسطيني الشتات حسب مواقع تواجدهم.

السكان

بلغ عدد اللاجئين الفلسطينيين المسجلين في سجلات وكالة الأمم المتحدة لإغاثة وتشغيل لاجئي فلسطين في الشرق الأدنى (الأونروا) في الأردن وسوريا ولبنان وفلسطين حوالي 6.8 مليون لاجئ نهاية العام 2024.

المؤشرات الديموغرافية للاجئين الفلسطينيين المسجلين حسب الدولة، نهاية العام 2024

Demographic Indicators of Registered Palestinian Refugees by Country, End of 2024

Indicator	المجموع Total	سوريا Syria	لبنان Lebanon	الأردن Jordan	قطاع غزة Gaza Strip	الضفة الغربية West Bank	المؤشر
Total registered	6,768,211	679,903	562,519	2,573,667	1,764,222	1,149,255	إجمالي المسجلين
Registered refugees	5,973,022	582,746	486,269	2,371,389	1,556,061	917,942	اللاجئون المسجلون
Female	2,942,151	291,059	239,123	1,156,970	767,622	452,262	إناث
Male	3,030,871	291,687	247,146	1,214,419	788,439	465,680	ذكور
Other registered	795,189	97,157	76,250	202,278	208,161	231,313	آخرون مسجلون
Female	458,279	57,594	43,017	132,306	105,837	132,173	إناث
Male	336,910	39,563	33,233	69,972	102,324	99,140	ذكور
Female (%)	50.2%	51.3%	50.2%	50.1%	49.5%	50.9%	الإناث (%)
Male (%)	49.8%	48.7%	49.8%	49.9%	50.5%	49.1%	الذكور (%)
Youth (%)	17.3%	16.8%	13.2%	18.2%	19.4%	16.7%	الشباب (%)
Youth female (%)	8.6%	8.4%	6.5%	9.0%	9.6%	8.4%	إناث شباب (%)
Youth male (%)	8.7%	8.2%	6.6%	9.2%	9.8%	8.2%	ذكور شباب (%)
Age 60+ (%)	14.0%	14.3%	19.4%	14.2%	8.8%	14.2%	كبار السن (60+) (%)
Age 60+ female (%)	7.1%	7.5%	9.7%	6.9%	4.4%	7.1%	إناث كبار السن (%)
Age 60+ male (%)	6.9%	6.8%	9.7%	7.3%	4.4%	7.1%	ذكور كبار السن (%)

Note:

- Country-level figures may represent field data or partial updates from various sources within the field offices, while the total figure in the report reflects a comprehensive estimate, including incomplete data and subsequent updates.
- "Other registered persons" refer to those who, at the time of original registration, did not satisfy all of UNRWA's Palestine refugee criteria, but who were determined to have suffered significant loss and/or hardship for reasons related to the 1948 conflict in Palestine; they also include persons who belong to the families of other registered persons.
- The age range applied to 'youth' is 15–24 years.
- The registered population - youth, female/male (%) is based on the total registered female/male youth population of the total female/male registered population.
- The registered population - aged 60 years and above, female/male (%) is based on the total registered female/male population aged 60 years and above out of the total female/male registered population.

ملاحظات:

- تمثل الأرقام حسب البلدان بيانات ميدانية أو تحديثات جزئية من مصادر مختلفة داخل المكاتب الميدانية، بينما الرقم الإجمالي في التقرير يعكس تقديراً شاملاً يشمل البيانات غير المكتملة والتحديثات اللاحقة.
- تشير عبارة 'أشخاص مسجلون آخرون' إلى أولئك الذين، في وقت التسجيل الأصلي، لم يستوفوا جميع معايير وكالة الغوث للاجئين الفلسطينيين، لكن تم التأكد من أنهم عانوا من خسائر كبيرة وأوضاع صعبة تتعلق بأسباب تتعلق بصراع 1948 في فلسطين؛ وتشمل هذه الفئة أيضاً الأشخاص الذين ينتمون إلى عائلات أشخاص مسجلين آخرين.
- الفئة العمرية المطبقة على 'الشباب' هي 15–24 سنة.
- السكان المسجلون - الشباب، ذكور/إناث (%) - يُحسب كنسبة الشباب المسجلين من الذكور/الإناث إلى إجمالي السكان المسجلين من الذكور/الإناث.
- السكان المسجلون - 60 سنة فما فوق، ذكور/إناث (%) - يُحسب كنسبة السكان المسجلين من الذكور/الإناث الذين تبلغ أعمارهم 60 سنة فأكثر إلى إجمالي السكان المسجلين من الذكور/الإناث.

التوزيع النسبي للأجانب الفلسطينيين المسجلين حسب الدولة، نهاية العام 2024

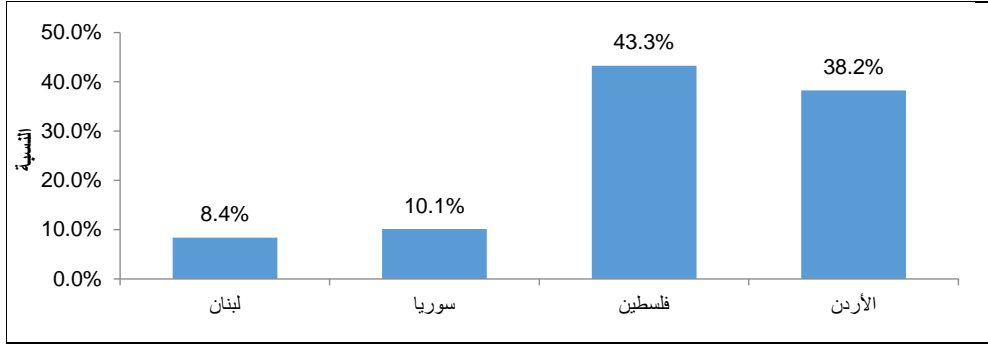

الصحة

بلغ عدد مراكز الرعاية الصحية الأولية التي تشرف عليها الأونروا حتى نهاية العام 2024، 126 مركز، حيث كان في الأردن 25 مركزاً، وفي لبنان 27 مركزاً، وفي سوريا 24 مركزاً، وفي فلسطين 50 مركزاً.

المؤشرات الصحية للأونروا حسب الدولة، نهاية العام 2024

UNRWA's Health Indicators by Country, End Year 2024

Indicator	المجموع Total	سوريا Syria	لبنان Lebanon	الأردن Jordan	قطاع غزة Gaza Strip	الضفة الغربية West Bank	المؤشر
Number of primary health care facilities	126	24	27	25	7	43	عدد مرافق الرعاية الصحية الأولية
Total health staff	3,142	452	414	669	955	652	إجمالي العاملين في القطاع الصحي
Female	1,898	264	216	399	600	419	إناث
Male	1,244	188	198	270	355	233	ذكور
Medical officers	544	78	70	99	221	76	الأطباء
Female	200	30	31	15	110	14	إناث
Male	344	48	39	84	111	62	ذكور
Annual patient visits	10,540,975	1,052,208	1,004,271	1,588,515	5,823,775	1,072,206	عدد زيارات المرضى السنوية
Female	6,211,128	660,313	596,502	1,026,579	3,261,314	666,420	إناث
Male	4,329,847	391,895	407,769	561,936	2,562,461	405,786	ذكور
NCD cases under care	212,304	39,351	36,774	92,921	NA	43,258	حالات الأمراض غير السارية تحت الرعاية
Female	130,123	24,313	20,773	57,504	NA	27,533	إناث
Male	82,181	15,038	16,001	35,417	NA	15,725	ذكور
Women with ≥4 ANC visits	34,388	3,711	3,681	15,325	NA	11,671	النساء اللاتي لديهن ≥4 زيارات رعاية قبل الولادة
Post-natal care within 6 weeks	36,669	4,516	3,768	16,305	NA	12,080	الرعاية بعد الولادة خلال 6 أسابيع
% infants fully immunized (12 months)	99.4%	98.6%	99.5%	100%	NA	98.2%	% الرضع المحصنين بالكامل (12 شهر)

(تابع) المؤشرات الصحية للأونروا حسب الدولة، نهاية العام 2024
(Cont.) UNRWA's Health Indicators by Country, End Year 2024

Indicator	المجموع Total	سوريا Syria	لبنان Lebanon	الأردن Jordan	قطاع غزة Gaza Strip	الضفة الغربية West Bank	المؤشر
School entrants medically examined	24,601	7,169	3,485	9,207	NA	4,740	فحص الطلاب الوافدين للمدارس طبياً
Positive mental health cases	12,595	3,579	1,187	1,617	NA	6,212	حالات الصحة النفسية الإيجابية
Disability	185	32	16	41	NA	96	نوي الإعاقة
Female	10,694	2,946	816	1,382	NA	5,550	إناث
Male	1,901	633	371	235	NA	662	ذكور
Hospitalized patients	104,008	23,347	22,333	3,218	28,992	26,118	المرضى الداخليين
Female	66,808	14,542	11,393	2,963	19,067	18,843	إناث
Male	37,200	8,805	10,940	255	9,925	7,275	ذكور
New NCD patients	17,402	3,046	2,515	8,386	NA	3,455	المرضى الجدد من الأمراض غير السارية
Female	9,683	1,878	1,309	4,671	NA	1,825	إناث
Male	7,719	1,168	1,206	3,715	NA	1,630	ذكور
Pre-conception care enrolments	17,652	1,678	1,496	8,363	NA	6,115	التسجيل في الرعاية قبل الحمل
Active family planning users	95,026	13,880	16,859	39,916	NA	24,371	المستخدمون النشطون لتنظيم الأسرة
% HC with no stock-out	67.3%	78.3%	100%	100%	NA	20.9%	% المراكز الصحية دون نفاذ مخزون
Unit cost per capita (US\$)	27	30	68	12	33	35	تكلفة الوحدة للفرد (US\$)

1. بسبب النزاع في غزة: (1) تم تعليق بعض الخدمات الصحية الاعتيادية؛ و(2) تم تعليق بعض الخدمات الصحية الاعتيادية؛ و(3) لم تتوفر البيانات لبعض الخدمات.
2. يشير عدد مرافق الرعاية الصحية الأولية في غزة إلى المرافق التي كانت عاملة حتى 31 كانون الأول/ديسمبر 2024.
3. يشمل العدد الإجمالي للكوادر الصحية الموظفين المحليين والدوليين العاملين من خلال برنامج الصحة في أي دور، بما في ذلك الأطباء، الممرضون، الصيادلة، فنيو المختبرات، اختصاصيو الأشعة، الكادر الإداري، المساعدون الطبيين، المعالجون، بالإضافة إلى وظائف الإدارة والدعم في المراكز الصحية، والمكاتب المنطقية، والمكاتب الميدانية، والمقر الرئيس، وبغض النظر عن نوع التعاقد أو مصدر التمويل.
4. يشمل عدد الأطباء الموظفين المحليين والدوليين العاملين من خلال برنامج الصحة ممن يحملون ترخيصاً طبياً في المراكز الصحية والمكاتب المنطقية والمكاتب الميدانية والمقر الرئيس، وبغض النظر عن نوع التعاقد أو مصدر التمويل. ولا يشمل هذا الإحصاء أطباء الأسنان.
5. يشمل عدد زيارات المرضى السنوية لعام 2024: (1) عدد 17,935 زيارة من لاجئي فلسطين من سوريا في الأردن؛ و(2) عدد 94,185 زيارة من لاجئي فلسطين من سوريا في لبنان.
6. يشمل عدد المرضى المنومين في عام 2024: (1) عدد 882 من لاجئي فلسطين من سوريا في الأردن؛ و(2) عدد 2,189 من لاجئي فلسطين من سوريا في لبنان.

التعليم⁵

بلغ عدد مدارس وكالة الأمم المتحدة لإغاثة وتشغيل لاجئي فلسطين في الشرق الأدنى (الأونروا) 161 مدرسة في الأردن، و104 مدرسة في سوريا، و61 مدرسة في لبنان، وذلك خلال العام الدراسي 2025/2024. وبلغ عدد الطلبة اللاجئين في مدارس الأونروا في الأردن 104,336 طالباً وطالبة، وفي لبنان 37,972 طالباً وطالبة، وفي سوريا 50,541 طالباً وطالبة، وذلك في العام نفسه. في حين وصل عدد أفراد هيئة التدريس في مدارس الأونروا إلى 3,848 في الأردن، وفي سوريا 1,768، ولبنان 1,508 خلال العام الدراسي 2025/2024.

المؤشرات التعليمية للأونروا حسب الدولة، نهاية العام 2025/2024
UNRWA's Education Indicators by Country, End Year 2024\2025

Indicator	المجموع Total	سوريا Syria	لبنان Lebanon	الأردن Jordan	قطاع غزة Gaza Strip	الضفة الغربية West Bank	المؤشر
Number of schools	422	104	61	161	NA	96	عدد مدارس
Schools owned by UNRWA	301	64	41	108	NA	88	المدارس المملوكة للأونروا
Schools rented	84	3	20	53	NA	8	المدارس المستأجرة
Double-shift schools	209	60	15	134	NA	0	المدارس ذات الشفتين
Double-shift %	60.0%	57.7%	24.6%	83.2%	NA	0.0%	نسبة المدارس ذات الفترتين
Total education staff	11,165	2,332	1,730	4,890	NA	2,213	إجمالي العاملين في التعليم
Female	6,445	1,545	1,033	2,410	NA	1,457	إناث
Male	4,720	787	697	2,480	NA	756	ذكور
Teachers	8,911	1,768	1,508	3,848	NA	1,787	عدد المعلمين
Female	5,434	1,204	1,035	1,971	NA	1,224	إناث
Male	3,477	564	473	1,877	NA	563	ذكور
Total students enrolled	240,006	50,541	37,972	104,336	NA	47,157	إجمالي الطلاب المسجلين
Female	124,578	25,211	19,743	51,063	NA	28,561	إناث
Male	115,428	25,330	18,229	53,273	NA	18,596	ذكور
Disability	7,635	3,151	1,011	2,293	NA	1,180	ذوي الإعاقة
Elementary students	145,975	33,630	21,752	59,004	NA	31,589	طلاب المرحلة الابتدائية
Female	75,929	16,459	10,716	29,576	NA	19,178	إناث
Male	70,046	17,171	11,036	29,428	NA	12,411	ذكور
Disability	3,310	722	561	1,318	NA	709	ذوي الإعاقة
Preparatory students	87,842	16,911	10,031	45,332	NA	15,568	طلاب المرحلة الإعدادية
Female	44,956	8,752	5,334	21,487	NA	9,383	إناث
Male	42,886	8,159	4,697	23,845	NA	6,185	ذكور
Disability	2,204	425	333	975	NA	471	ذوي الإعاقة

⁵ لا تتساوى القيم في هذا الجدول مع الجداول الأخرى في الكتاب لاختلاف المصدر.

⁶The Values in this table not equal to the values in other tables in this book due to different of the source.

(تابع) المؤشرات التعليمية للأونروا حسب الدولة، نهاية العام 2025/2024
(Cont.) UNRWA's Education Indicators by Country, End Year 2024/2025

Indicator	المجموع Total	سوريا Syria	لبنان Lebanon	الأردن Jordan	قطاع غزة Gaza Strip	الضفة الغربية West Bank	المؤشر
Secondary students	6,189	0	6,189	0	NA	0	طلاب المرحلة الثانوية
Female	3,693	0	3,693	0	NA	0	إناث
Male	2,496	0	2,496	0	NA	0	ذكور
Disability	117	0	117	0	NA	0	ذوي الإعاقة
Survival rate to end of basic education	93.0%	91.5%	91.6%	88.0%	NA	98.5%	معدل البقاء حتى نهاية التعليم الأساسي
Vocational training centers	6	1	1	2	NA	2	مراكز التدريب المهني
Students enrolled in TVET	5,905	1,403	921	2,474	NA	1,107	الطلاب الملتحقون بالتدريب المهني
Female	2,932	762	314	1,205	NA	651	إناث
Male	2,973	641	607	1,269	NA	456	ذكور
Scholarships	53	14	10	4	17	8	المنح الدراسية
Female	44	11	7	4	14	8	إناث
Male	9	3	3	0	3	0	ذكور
FESA / ESF Enrolled	2,177	0	0	1,469	NA	708	الملتحقون بالنظامي غير النظامي
Female	1,783	0	0	1,169	NA	614	إناث
Male	394	0	0	300	NA	94	ذكور

Note:

1. Formal education services were suspended in Gaza in October 2023.
2. Data pertaining to basic education in Jordan includes information on students up to Grade 10. Basic education for all other fields includes information on students up to Grade 9.
3. The total number of education staff includes area and international staff employed through the education programme in any role, in schools, vocational training centers, FESA, ESF, area offices, field offices and headquarters under any contractual modality paid for through any funding stream.
4. The total number of teachers include area and international staff employed through the education programme in any teaching role in UNRWA elementary, preparatory and secondary schools under any contractual modality, except Cash-for-Work and Job Creation Programme schemes, paid for through any funding stream.
5. The number of schools pertains to those operational as at 31 December 2024.
6. The number of vocational training centres pertains to those operational as at 31 December 2024.

ملاحظات:

1. تم تعليق خدمات التعليم النظامي في غزة في تشرين الأول/أكتوبر 2023.
2. تشمل البيانات المتعلقة بالتعليم الأساسي في الأردن معلومات عن الطلبة حتى الصف العاشر، بينما يشمل التعليم الأساسي في جميع الأقاليم الأخرى معلومات عن الطلبة حتى الصف التاسع.
3. يشمل العدد الإجمالي لموظفي التعليم المحليين والدوليين العاملين ضمن برنامج التعليم بأي صفة كانت، في المدارس، ومراكز التدريب المهني، وكالة الفتوح للطلبة اللاجئين الفلسطينيين (FESA)، ومدارس وكالة الفتوح (ESF)، والمكاتب الإقليمية، والمكاتب الميدانية، والمقر الرئيسي، وبموجب أي نوع من العقود، والممولين من أي مصدر تمويلي.
4. يشمل العدد الإجمالي للمعلمين والموظفين المحليين والدوليين العاملين ضمن برنامج التعليم بأي دور تدريسي في مدارس الأونروا الابتدائية والإعدادية والثانوية، وبموجب أي نوع من العقود، باستثناء برامج النقد مقابل العمل وبرامج خلق فرص العمل، والممولين من أي مصدر تمويلي.
5. يشير عدد المدارس إلى تلك التي كانت عاملة حتى 31 كانون الأول/ديسمبر 2024.
6. يشير عدد مراكز التدريب المهني إلى تلك التي كانت عاملة حتى 31 كانون الأول/ديسمبر 2024.

الإغاثة والخدمات الاجتماعية

بلغ عدد المستفيدين من برنامج شبكة الأمان الاجتماعي التابعة للأونروا في الأردن ولبنان وسوريا وفلسطين 297,523 مستفيد في نهاية العام 2024.

المؤشرات الخاصة بالإغاثة والخدمات الاجتماعية حسب الدولة، نهاية العام 2024
Indicators of Relief and Social Services by Country, End Year 2024

Indicator	المجموع Total	سوريا Syria	لبنان Lebanon	الأردن Jordan	قطاع غزة Gaza Strip	الضفة الغربية West Bank	المؤشر
Social Safety Net (SSN) Programme							شبكة الأمان الاجتماعي
Total SSN beneficiaries	297,523	139,014	43,636	59,490	18,974	36,409	إجمالي المستفيدين
Female	151,613	70,144	22,541	30,547	9,745	18,636	إناث
Male	145,910	68,870	21,095	28,943	9,229	17,773	ذكور
% SSN of total registered population	4.4%	20.5%	7.8%	2.3%	1.1%	3.2%	نسبة المستفيدين من إجمالي السكان المسجلين
Food and Cash Assistance							المساعدات الغذائية والنقدية
Households receiving food/cash assistance	168,092	131,585	36,507	0	NA	NA	الأسر المستفيدة من المساعدات الغذائية/النقدية
Individuals receiving food/cash	601,644	497,885	103,759	0	NA	NA	الأفراد المستفيدون
Cash grants distributed (1000 US\$)	131,084	37,736	93,348	0	NA	NA	إجمالي المنح النقدية الموزعة (الف دولار أمريكي)
Community-Based Organizations (CBOs)							المنظمات المجتمعية
Supported community-based organizations	74	16	22	15	NA	21	المنظمات المجتمعية المدعومة
Individuals benefiting from CBO services	159,567	15,694	71,625	15,084	NA	57,164	الأفراد المستفيدون من خدمات المنظمات
Persons with Disabilities (PwD)							الأشخاص ذوي الإعاقة
PwD receiving services	14,683	3,918	1,494	5,832	NA	3,439	ذوي الإعاقة المستفيدون من الخدمات
Emergency Social Assistance							المساعدات الاجتماعية الطارئة
Households receiving emergency cash	68,237	45,630	0	0	18,261	4,346	الأسر المستفيدة من المساعدات النقدية الطارئة
Individuals receiving emergency cash	283,494	173,357	0	0	89,421	20,716	الأفراد المستفيدون
GBV & Child Protection							حماية الأطفال والعنف القائم على النوع الاجتماعي
Individuals receiving child protection/GBV services	21,211	6,350	4,362	1,845	4,556	4,098	الأفراد المستفيدون من خدمات حماية الأطفال
Female	14,482	4,930	3,081	1,143	2,427	2,901	إناث
Male	5,729	1,420	1,281	702	2,129	1,197	ذكور
Disability	381	93	28	132	41	87	ذوي الإعاقة

المصادر والمراجع

1. الجهاز المركزي للإحصاء الفلسطيني، 2023. كتاب فلسطين الإحصائي السنوي، 2023 رقم "24". رام الله-فلسطين.
2. وزارة الداخلية، 2024. جداول إحصائية محدثة من سجل السكان. رام الله-فلسطين.
3. الجهاز المركزي للإحصاء الفلسطيني، 2023. تقديرات منقحة مبنية على النتائج النهائية للتعداد العام للسكان والمساكن والمنشآت، 2017. رام الله-فلسطين.
4. الجهاز المركزي للإحصاء الفلسطيني، 2023. قاعدة بيانات الزواج والطلاق 2022. رام الله-فلسطين.
5. الجهاز المركزي للإحصاء الفلسطيني، 2022. سلسلة المسوح العنقودية متعددة المؤشرات 2010، 2014، 2019-2020. رام الله-فلسطين.
6. وزارة الصحة. التقرير الصحي السنوي- فلسطين 2021-2023. رام الله-فلسطين.
7. الجهاز المركزي للإحصاء الفلسطيني، 2022. مسح التدخين واستهلاك التبغ، 2021 - النتائج الرئيسية. رام الله-فلسطين.
8. الجهاز المركزي للإحصاء الفلسطيني، 2023. قاعدة بيانات مسح القوى العاملة 2020-2022. رام الله-فلسطين.
9. وزارة التربية والتعليم العالي، 2025. الكتاب الإحصائي التربوي السنوي للأعوام الدراسية 2018/2019-2024/2025. رام الله-فلسطين.
10. الجهاز المركزي للإحصاء الفلسطيني، 2025. قاعدة بيانات مسح إحصاءات الثقافة للعام 2024. رام الله-فلسطين.
11. المجلس الأعلى للشباب والرياضة، 2025. بيانات الأندية، 2024. رام الله-فلسطين.
12. وزارة الأوقاف والشؤون الدينية، 2025. بيانات المساجد، 2024. رام الله-فلسطين.
13. الجهاز المركزي للإحصاء الفلسطيني، 2018. التعداد العام للسكان والمساكن والمنشآت 2017: ملخص النتائج النهائية للتعداد. رام الله-فلسطين.
14. الجهاز المركزي للإحصاء الفلسطيني، 2022. مسح مراقبة الظروف الاجتماعية والاقتصادية لعام 2020. رام الله-فلسطين.
15. الجهاز المركزي للإحصاء الفلسطيني، 2022. التعداد الزراعي 2021. النتائج النهائية. رام الله-فلسطين.
16. الجهاز المركزي للإحصاء الفلسطيني، 2021. جداول إحصاءات المياه في فلسطين 2020. رام الله-فلسطين.
17. الجهاز المركزي للإحصاء الفلسطيني، 2024. المستعمرات الإسرائيلية في فلسطين: التقرير الإحصائي السنوي 2023. رام الله-فلسطين.
18. سلطة المياه الفلسطينية، 2020. نظام معلومات المياه. رام الله-فلسطين.
19. الجهاز المركزي للإحصاء الفلسطيني، 2021. جداول الطاقة في فلسطين 2020. رام الله-فلسطين.
20. الجهاز المركزي للإحصاء الفلسطيني 2021. ميزان الطاقة الفلسطيني 2020. رام الله-فلسطين.
21. الإدارة العامة لأرصاء الجوية، 2025. رام الله-فلسطين.
22. الجهاز المركزي للإحصاء الفلسطيني، 2025. المنبعثات إلى الهواء، 2023. رام الله-فلسطين.
23. الجهاز المركزي للإحصاء الفلسطيني، 2024. قاعدة بيانات إحصاءات الأمن والعدالة، 2015-2023. رام الله-فلسطين.

24. الجهاز المركزي للإحصاء الفلسطيني، 2021. الحسابات القومية بالأسعار الجارية والثابتة 2020. رام الله - فلسطين.
25. الجهاز المركزي للإحصاء الفلسطيني، 2020. إحصاءات الحسابات القومية الربعية (2018-2020). رام الله-فلسطين.
26. الجهاز المركزي للإحصاء الفلسطيني، 2024. الأسعار والأرقام القياسية: النشرة السنوية، 2023. رام الله-فلسطين.
27. الجهاز المركزي للإحصاء الفلسطيني، 2025. إحصاءات النقل والاتصالات في فلسطين: التقرير السنوي 2024. رام الله-فلسطين.
28. الجهاز المركزي للإحصاء الفلسطيني، 2020. مسح النقل-القطاع خارج المنشآت 2019. نتائج أساسية. رام الله-فلسطين.
29. الجهاز المركزي للإحصاء الفلسطيني، 2025. إحصاءات رخص الأبنية (الربع الأول 2018-الربع الرابع 2024). رام الله-فلسطين.
30. الجهاز المركزي للإحصاء الفلسطيني، 2024. النشاط الفندقي في الضفة الغربية، النشرة السنوية 2023. رام الله-فلسطين.
31. الجهاز المركزي للإحصاء الفلسطيني، 2025. قاعدة إحصاءات التجارة الخارجية 2023-2024. رام الله-فلسطين.
32. الجهاز المركزي للإحصاء الفلسطيني، 2023. سلسلة المسوح الاقتصادية، 2018-2019 نتائج أساسية. رام الله-فلسطين.
33. الجهاز المركزي للإحصاء الفلسطيني، 2025، مسح إحصاءات الأعمال 2024: بيان صحفي. رام الله-فلسطين.
34. الجهاز المركزي للإحصاء الفلسطيني، سلطة النقد الفلسطينية، 2023. ميزان المدفوعات السنوي، 2023. رام الله-فلسطين.
35. الجهاز المركزي للإحصاء الفلسطيني، 2024. وضع الاستثمار الدولي والدين الخارجي، 2024. رام الله-فلسطين.
36. الجهاز المركزي للإحصاء الفلسطيني، 2021. حسابات السياحة الفرعية 2019. رام الله-فلسطين. سلسلة بيانات منقحة (2009-2018).
37. الجهاز المركزي للإحصاء الفلسطيني، وزارة الصحة الفلسطينية، 2021. الحسابات الصحية الفلسطينية، 2019. رام الله-فلسطين.
38. الجهاز المركزي للإحصاء الفلسطيني، 2025. قاعدة بيانات إحصاءات تكنولوجيا المعلومات والاتصالات، 2023. رام الله-فلسطين.
39. الجهاز المركزي للإحصاء الفلسطيني، 2021. المسح الفلسطيني النقدي متعدد المؤشرات، 2019-2020. رام الله-فلسطين.
40. الجهاز المركزي للإحصاء الفلسطيني، 2022. جداول استعمالات الأراضي في فلسطين 2021. رام الله-فلسطين.
41. الجهاز المركزي للإحصاء الفلسطيني، 2025. جداول إحصاءات المساكن وظروف السكن، 2024. رام الله-فلسطين.
42. الجهاز المركزي للإحصاء الفلسطيني، 2022. قاعدة بيانات السجلات الإدارية للمرأة والرجل، 2020-2021. رام الله-فلسطين.
43. الجهاز المركزي للإحصاء الفلسطيني، 2022. مسح العنف في المجتمع الفلسطيني، 2019 - النتائج الرئيسية. رام الله-فلسطين.

44. الجهاز المركزي للإحصاء الفلسطيني، 2025. واقع حقوق الطفل الفلسطيني، 2025. رام الله-فلسطين.
45. الجهاز المركزي للإحصاء الفلسطيني، 2020. الفقر متعدد الأبعاد في فلسطين، 2017- النتائج الرئيسية. رام الله-فلسطين.
46. الجهاز المركزي للإحصاء الفلسطيني، 2024. تقرير النتائج الرئيسية حول مستويات المعيشة في فلسطين: الإنفاق والاستهلاك والفقر، 2023. رام الله-فلسطين.
47. الجهاز المركزي للإحصاء الفلسطيني، 2025. المرأة والرجل في فلسطين- قضايا وإحصاءات، 2025. رام الله-فلسطين.
48. جمعية الجليل-الجمعية العربية القطرية للبحوث والخدمات الصحية (ج.م)، 2022. من خلال ركاز-بنك المعلومات للأقلية الفلسطينية في إسرائيل. الفلسطينيون في إسرائيل.
49. وكالة الأمم المتحدة لإغاثة وتشغيل اللاجئين الفلسطينيين في الشرق الأدنى (الأونروا)، 2025. تقرير العمليات السنوي 2024. عمان - الأردن.



State of Palestine
Palestinian Central Bureau of Statistics

Statistical Yearbook of Palestine

2025



PCBS

December, 2025

PAGE NUMBERS OF ENGLISH TEXT ARE PRINTED IN SQUARE BRACKETS.
TABLES ARE PRINTED IN ARABIC FORMAT (FROM RIGHT TO LEFT).

This document is prepared in accordance with the standard procedures stated in the Code of Practice for Palestine Official Statistics 2006



© December 2025.
All Rights Reserved

Citation:

Palestinian Central Bureau of Statistics, 2025. *Statistical Yearbook of Palestine 2025*, No. 26. Ramallah – Palestine.

All correspondence should be directed to:
Palestinian Central Bureau of Statistics
P. O. Box 1647, Ramallah P6028179– Palestine.
Tel: (970/972) 2 2982700
Fax: (970/972) 2 2982710
Toll Free: 1800300300
E-Mail :diwan@pcbs.gov.ps
Website: <http://www.pcbs.gov.ps>

Reference ID: 2733

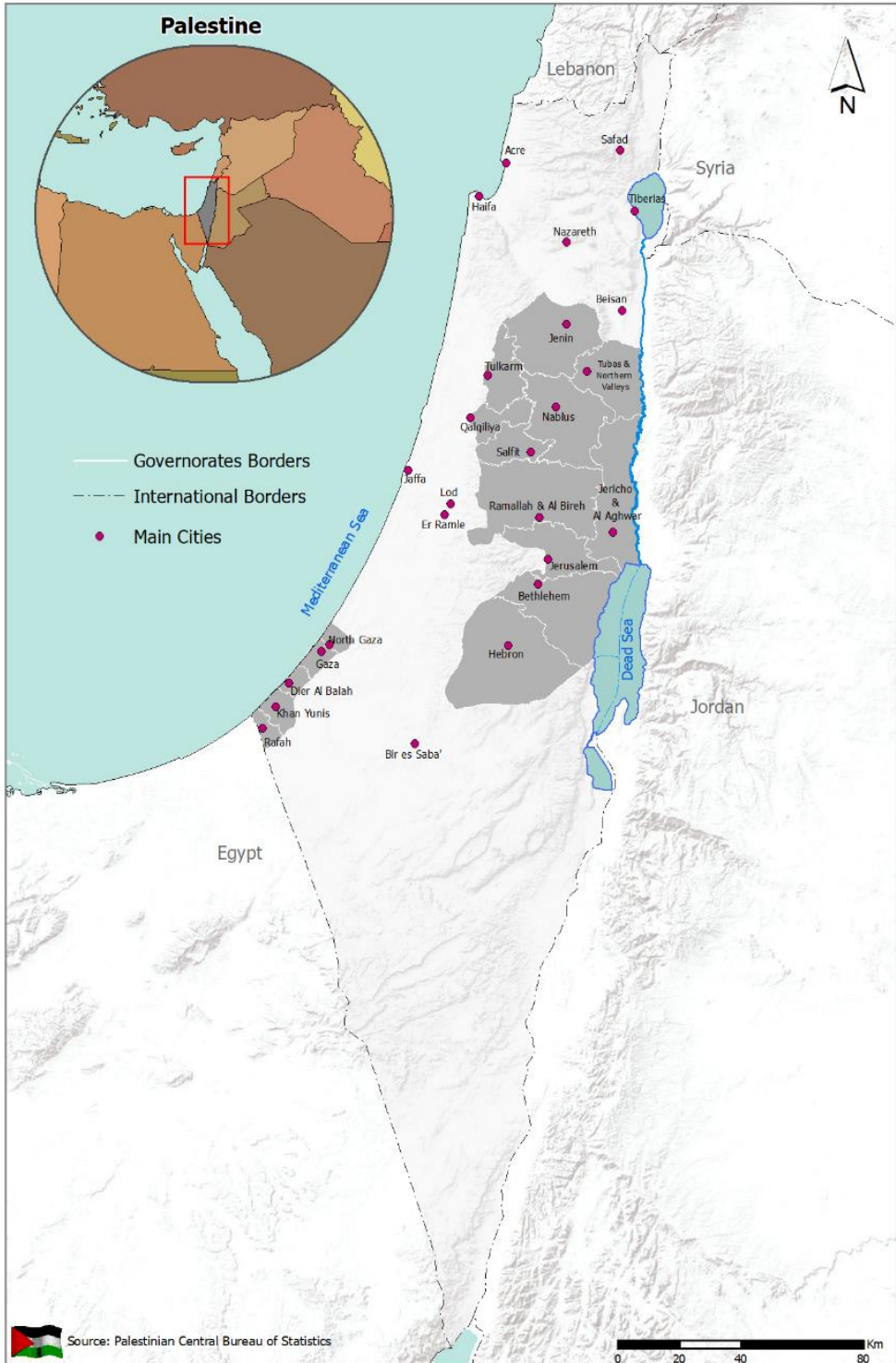

Acknowledgment

The Palestinian Central Bureau of Statistics (PCBS) extends its deep appreciation to all those who contributed to the production of this yearbook.

The Statistical Yearbook of Palestine 2025 was prepared by a technical team from PCBS with joint funding from the State of Palestine and the Core Funding Group (CFG) for 2025, represented by the Representative Office of Norway to State of Palestine.

Moreover, PCBS is very grateful to the Core Funding Group (CFG) for its valuable contribution towards the funding of this book.

Team Work

- **Technical Department**

Maen Salhab
Rami Sarawan
Ghadeer Al-Haj Ali

Department Director

- **Material Preparation**

Jawad Tohol	Masa Zeidan	Manal Zaben
Reem Al Ahmad	Abeer Sheikhhasan	Adel Qrareya
Nehaya Odeh	Ayat Saleh	Asala Khalid
Faten Abu Qara	Hana Bukhari	Doaa Barghouthi
Aisar Tumeh	Hatem Qrareya	Fadi Amarneh
Abdullah Azzam	Rawan Abufarha	Waed Bani Odeh
Mohammad Shaheen	Rasha Sarrawi	Sajida Sroor
Fidaa Obaid	Athar Deek	Osaid Al_Arda
Inas Alrifai	Maryam Al- Khatib	Ahmad Mardawi
Waheed Shahrouri	Ashwaq Sadaqa	
Musaab Abu Baker	Hiba Masoud	

- **Graphic Design**

Mosab Thuminat

- **Dissemination Standards**

Hanan Janajreh

- **Map Design**

Imtithal Shuaibi
Mosab Abualhayja

- **Translation and Editing**

Ikram Nashata
Aladdin Salameh

- **Preliminary Review**

Maen Salhab
Dr. Saleh AL-Kafri

- **Final Review**

Mohammad Al-Draidi
Mohammad Qlalwah
Jawad Al-Saleh

- **Overall Supervision**

Sufyan Abu Harb

Acting President of PCBS

Preface

We are pleased to present to you the twenty- sixth edition of the Statistical Yearbook of Palestine. This edition complements the efforts of the Palestinian Central Bureau of Statistics in providing a continuous time series of statistical data that allow for the study of various general trends. It serves as a comprehensive statistical reference covering most demographic, social, economic, geographic and environmental aspects.

The Statistical Yearbook of Palestine 2025 is among the most important comprehensive official statistical references that have to do with the Palestinians worldwide. The report provides official statistics on various aspects of life of the Palestinian society in the State of Palestine, in addition to all available statistics on the Palestinian people wherever they are located.

The Statistical Yearbook reviews the reality of the Palestinians in five main chapters. The first chapter addresses the demographic and social characteristics of the Palestinian society, while the second chapter presents statistics on the land and environment of Palestine. The third chapter provides statistical information on the Palestinian economy, and the fourth chapter sheds light on the reality of Palestinians in the occupied Palestinian territories since 1948. It covers demographic, social, economic, geographic, and environmental characteristics of the population. Finally, the fifth chapter discusses the features of the Palestinians in the Diaspora concentrated in neighboring Arab countries: Jordan, Syria, and Lebanon.

We hope that this Statistical Yearbook contributes to bridging the information gap, providing a fundamental reference for the Palestinian official statistics that serves decision-makers and policy-makers in formulating/drafting plans, programs, and interventions based on professional and scientific grounds. This approach aims to support the developmental process in the State of Palestine.

December 2025

**Sufyan Abu Harb
Acting President of PCBS**

Important Note

The statistical data in the first three sections were derived from PCBS publications. In addition, all terms and concepts used in this book are sourced from the Glossary of Statistical Terms and Concepts 2025 and can be obtained through the website via the link (https://www.pcbs.gov.ps/site/lang__ar/612/default.aspx?lang=ar). Reader can, if he/she needs more informations, refer to these publications.

There are some minor differences between the value of some variables and their aggregates in tables as a result of rounding of calculations and as a result of use different sources.

It may also be noted that there are differences in some values of the same variables for the same year in this version compared to previous versions. This resulted from the revision of the data published in this version compared with previous versions.

For more details for English readers about any topic in this Yearbook, please refer to the tables in the Arabic section, which are in both Arabic and English languages.

Since October 7th, 2023, Palestine, and particularly Gaza Strip, has been under the Israeli occupation aggression. This has impacted the availability and dissemination of many indicators and data included in this Statistical Yearbook compared to previous editions of the Statistical Yearbook of Palestine.

A set of special symbols were used in the tables of this book. The representations of these symbols are as follows:

- (-) Nil no Observations\ Cases
- (.) Category not applicable
- (..) Data not available
- (:) Data not available for publication

Table of Contents

Subject	Page
Preface	
Important Note	
Main Indicators	[15]
General Information on Palestine	[19]
Summary	[21]
Palestinians in State of Palestine (West Bank and Gaza Strip)	[21]
Palestinians in the Occupied Palestinian Territory in 1948	[43]
Palestinians in the Diaspora	[45]
References	[47]

Main Indicators

Population



Palestine, End Year 2024

5.490 million



3.361 million



2.129 million



West Bank,
End Year 2024

Gaza Strip,
End Year 2024

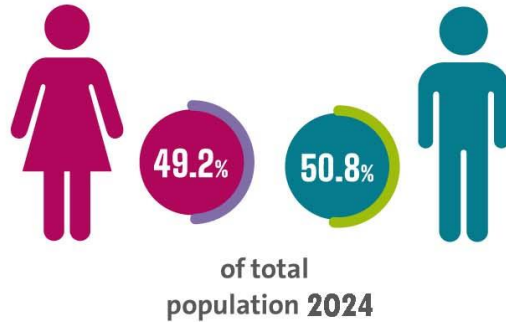
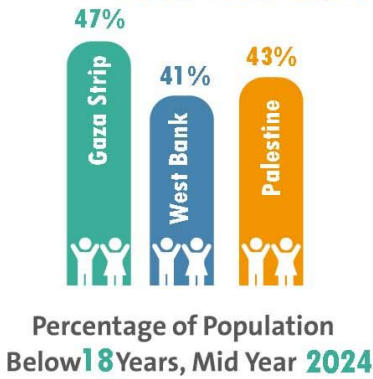

4.9 Person

Palestine



4.7 Person

West Bank

Average Household Size, 2023



5.3 Person

Gaza Strip

Labour and Education



Unemployment Rate of Individuals (15 Years and Above) from the West Bank by Sex, 2024

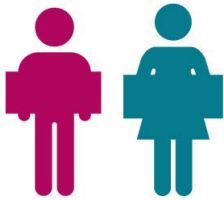

Both Sexes 31.4

Males 31.7

Females 30.1

Pupils Per Class in Palestine by Stage, 2025/2024

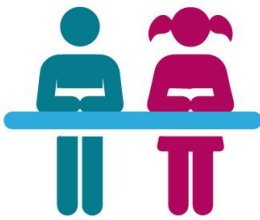

Kindergartens 20.3

Basic 27.2

Secondary 23.9

Pupils Per Class in Basic Stage in Palestine by Supervising Authority, 2025/2024



Governmental 27.6

UNRWA 34.5

Private 24.3

Telecommunications

households who have access to the Internet at home in the first half of the year

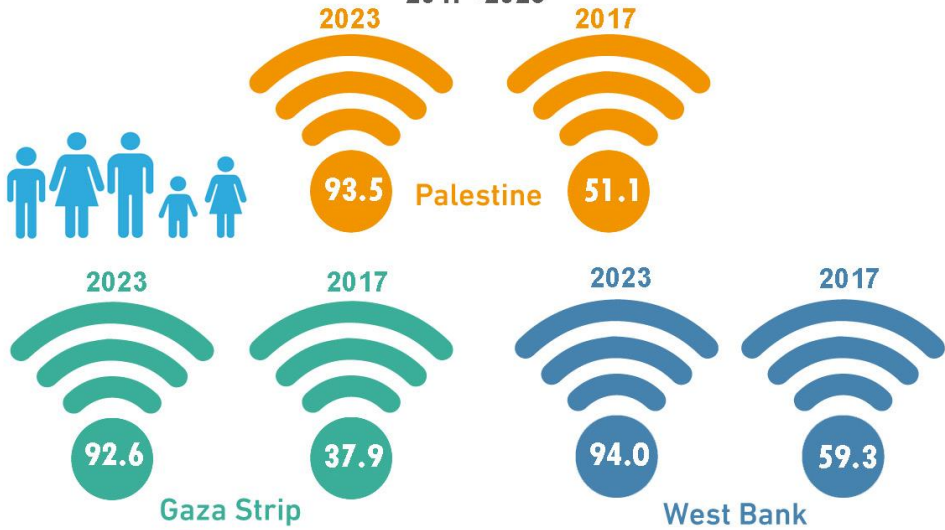

Number of Fixed Telephone Lines, 2024 :2017

2024		2017
283,450	Palestine	472,292
157,597	West Bank	331,922
125,853	Gaza Strip	140,370

Economy



General Information on Palestine

Geography of Palestine:

Historical Borders of Palestine:

Palestine is bordered to the north by the Syrian Arab Republic and the Lebanese Republic, to the west by the Mediterranean Sea, to the south by the Arab Republic of Egypt, and the Gulf of Aqaba, and to the east, by the Hashemite Kingdom of Jordan.

Palestine's Climate:

Palestine is located within the region of the Mediterranean climate, which is characterized by its moderation, but the most important thing that distinguishes it is that it is hot, dry in summer, cold, and rainy in winter. In Palestine, the climate varies with the diversity of topography.

Bodies of Water in Palestine:

There are many springs in Palestine, where there are about 860 springs spread in the mountainous areas and the valley.

As for the rivers of Palestine, most of them are short and seasonal, and the most important rivers of Palestine are the Jordan River, which is 320 km long. There is a number of short rivers that descend from the western foothills of the mountainous heights to flow into the Mediterranean Sea, the most important of which are Al Maqtaa River, Al-Qarn Valley, Al Zarqa'a River, and Al A'uja River.

Palestine overlooks the coast of the Mediterranean Sea for about 224 km and Al-Aqaba Gulf for about 10.5 km. There is also Tiberias Lake, which is the only water surface found in Palestine. It is 21.5 km long and 12.3 km wide

Governorates of Palestine

The area of historical Palestine is 27,027 km², where the area of the West Bank is 5,660 km² and the area of Gaza Strip is 365 km². Palestine consists of 16 governorates (Jerusalem, the capital of Palestine, Jenin, Tubas and the northern valleys, Tulkarm, Nablus, Qalqiliya, Salfit, Ramallah and Al-Bireh, Jericho and Al-Aghwar, Bethlehem, Hebron, North Gaza, Gaza, Deir Al-Balah, Khan Yunis, and Rafah).

Summary

Palestinians in State of Palestine (West Bank and Gaza Strip)

1. Population and Social Statistics

1.1 Population and Vital Statistics

1.1.1 Population

- The population of Palestine was estimated at 5.490 million at the end of 2024 (3.361 million in the West Bank and 1.129 million in Gaza Strip).
- The population of Palestine is young: 43% of the total population were under 18 years at the end of 2024 (41% in the West Bank and 47% in Gaza Strip). Persons aged 65 and above constituted 4% of the total population (4% in the West Bank and 3% in Gaza Strip).
- The total fertility rate in Palestine between 2017 and 2019 was 3.8 births (3.8 births in the West Bank and 3.9 births in Gaza Strip).
- In 2017, Palestinian refugees constituted 42.2% of the total population (26.3% in the West Bank and 66.1% in Gaza Strip).
- The average household size in Palestine was 4.9 persons in 2023 (4.7 persons in the West Bank and 5.3 persons in Gaza Strip).

Population Pyramid in Palestine, End Year 2024

Population in Thousands

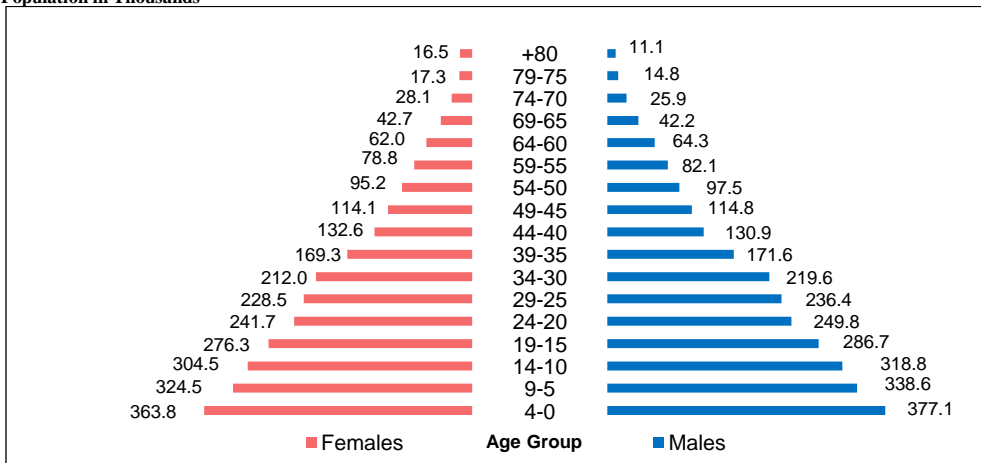

1.1.2 Vital Statistics

- The number of registered marriage contracts in 2022 in Sharia courts and churches in Palestine reached 43,430 contracts (24,263 contracts in the West Bank and 19,167 contracts in Gaza Strip).
- In 2022, Tulkarm Governorate recorded Palestine's highest crude marriage rate (cases per 1000 population), with 11.1 marriage cases per 1000 population. In contrast, Jerusalem Governorate has recorded Palestine's lowest crude marriage rate (cases per 1000 population) at 4.7 marriage cases per 1000 population.
- The number of registered divorces at Sharia courts in Palestine in 2022 was 9,564 cases (5,302 cases in the West Bank and 4,262 cases in Gaza Strip).
- In 2022, Qalqiliya Governorate recorded Palestine's highest crude divorce rate (cases per 1000 population), with 2.5 divorce cases per 1000 population. In contrast, Bethlehem

Governorate has recorded Palestine's lowest crude divorce rate (cases per 1000 population) at 1.0 divorce cases per 1000 population.

- Data of registered births and deaths do not include Jerusalem ID holders. The number of live births registered in the West Bank in 2023 was 81,071 (41,749 males and 39,322 females).
- The number of registered deaths in 2023 in the West Bank is 8,038 (4,739 males and 3,299 females).

Crude Marriage Rate and Crude Divorce Rate in Palestine by Governorate, 2022

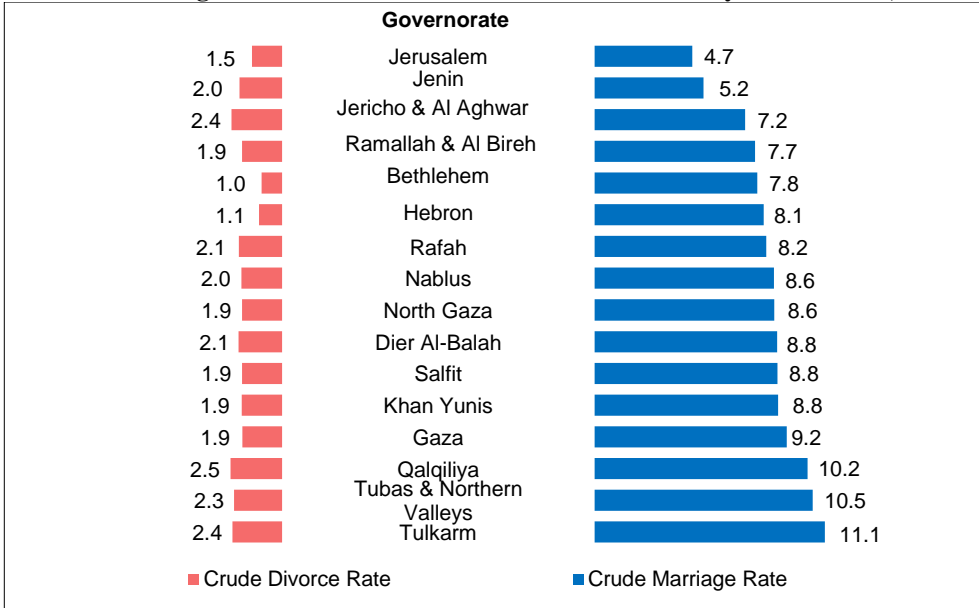

1.2 Gender

1.2.1 Equality

- Data of 2024 indicated that women's representation in decision-making positions in Palestine remains modest. The percentage of women in the Executive Committee of the Palestine Liberation Organization (PLO) was 0.0%, reaching 10.9% in the National Council and 29.1% in the Central Council. Women accounted for 9.1% of the Governors and 18.2% in the Council of Ministers (Cabinet), whereas their representation as the Heads of Local Councils did not exceed 1.2%. In the West Bank, their percentage in Judiciary was 25.6%, and 27.7% in the Public Prosecution. In universities, women constituted 4.5% of Student Council Presidents and 32.2% of Student Council Members.
- At the level of the Boards of Directors of Chambers of Commerce, Industry, and Agriculture, women represented 1.9% and 2.9% among the members of these chambers. Women in the Palestinian banking sector (excluding service staff) accounted for 39.8%. In the Palestinian capital market, there was minor representation of women among the Directors or CEOs of companies registered within Palestine Capital Market Authority, with a percentage of 2.3%. In comparison, women made up 12.4% of the total number of members of Boards of Directors in these companies.

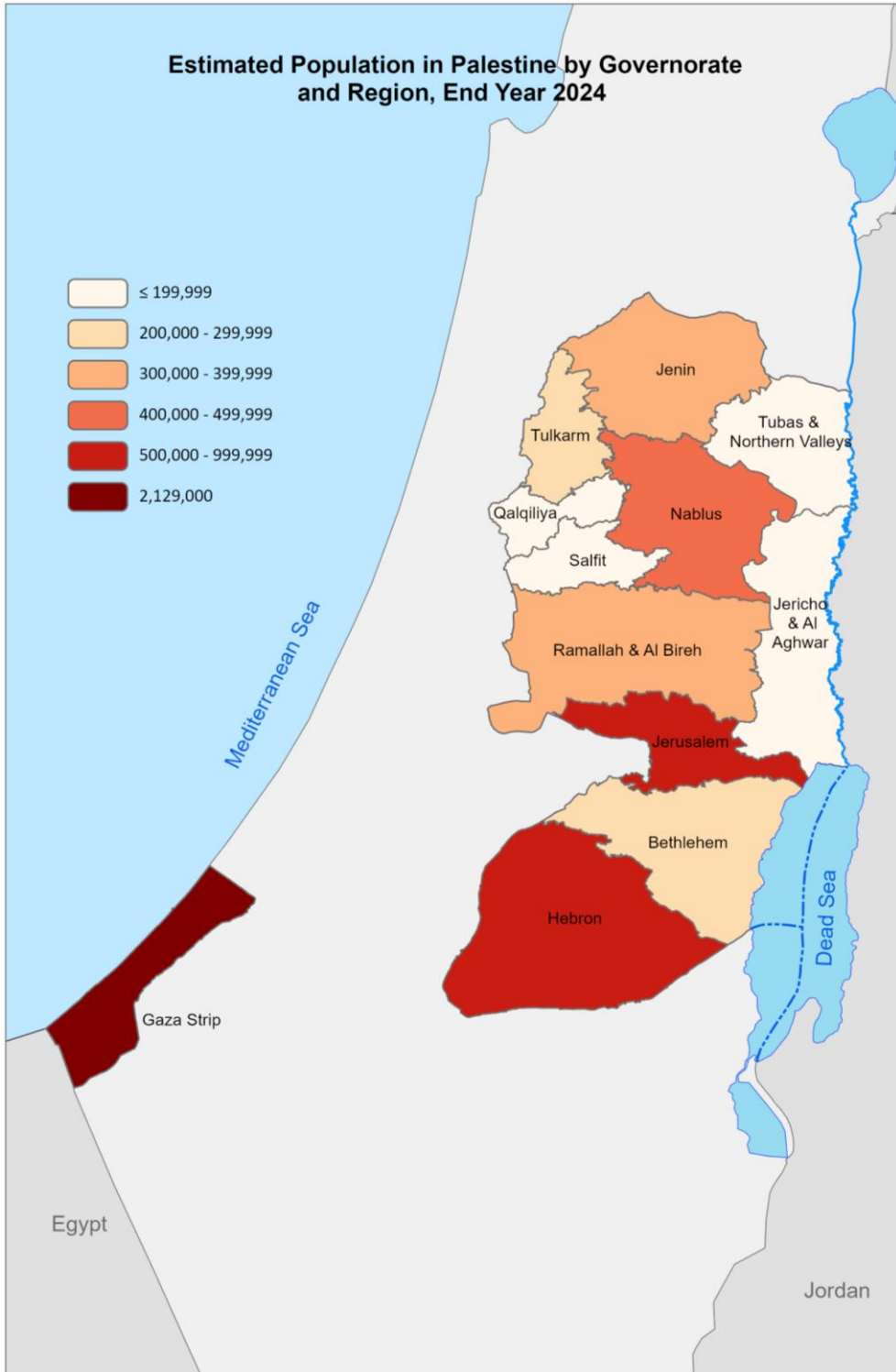

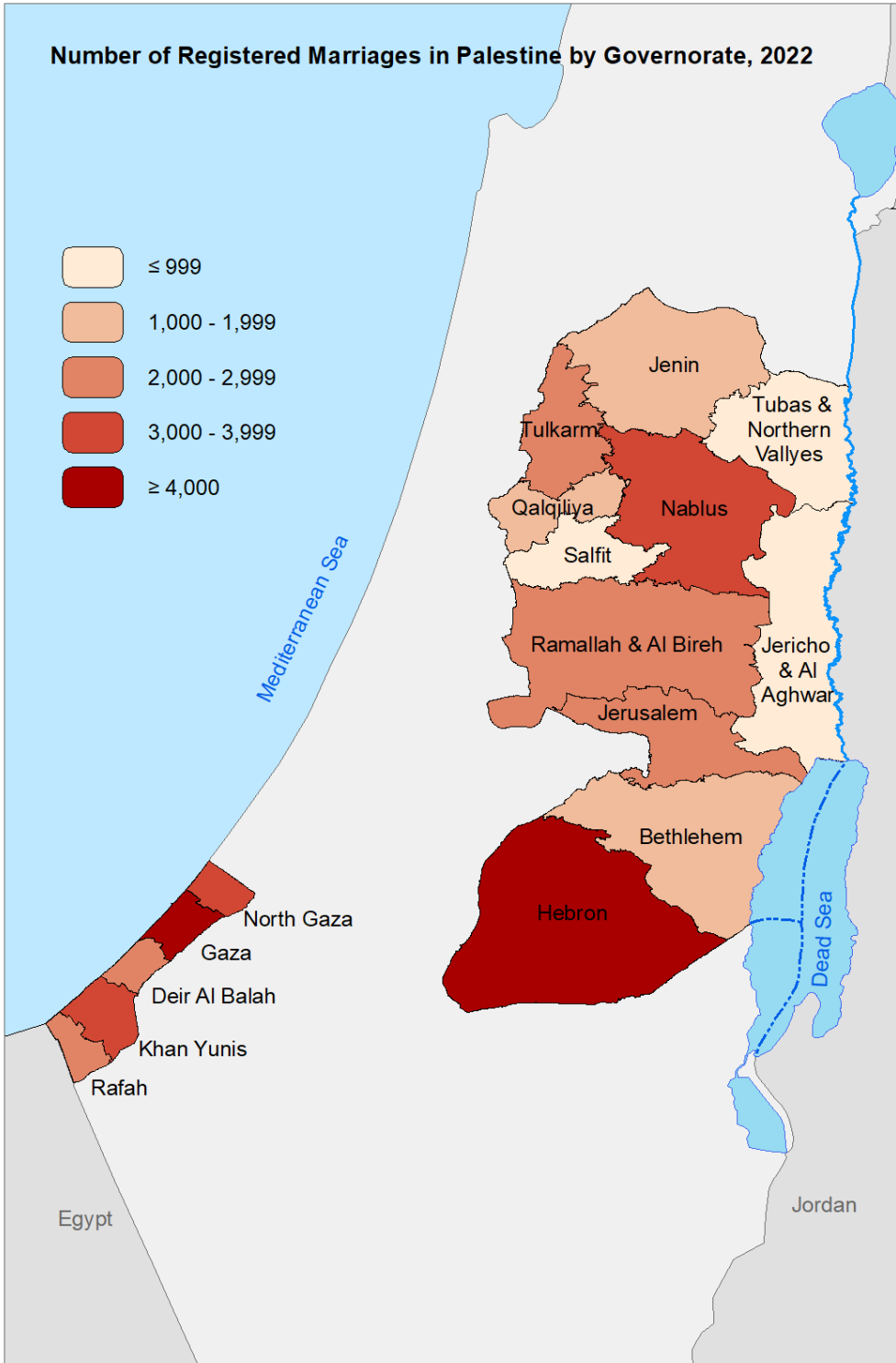

1.2.2 Child

- Children in Palestine constitute nearly half of the population, which means that investing in this segment of society is important to guarantee their rights and provide them with opportunities to live in dignity and safety.
- The number of children under the age of eighteen, estimated in mid-2025 in Palestine, reached 2,334,253 (1,190,609 males and 1,143,644 females).

1.3 Health

- The number of governmental and non-governmental hospitals in the West Bank reached 60 hospitals in 2024, with a capacity of 4,441 beds.
- The Israeli aggression against Gaza Strip since October 2023 and the direct targeting of hospitals and the health sector led to 17 hospitals being out of service, while 19 hospitals remained partially operational (May 2025). The number of beds has also decreased to approximately 2,000, of which 850 may not be available due to the current circumstances.
- In 2024, the main cause of deaths among children under five in the West Bank was conditions in the prenatal period, which amounted to about 45.5%, followed by congenital malformations with a percentage of 35.0%.
- The percentage of individuals 18 years and above who smoke one or more tobacco products (manufactured cigarettes, hand-rolled cigarettes, cigars, and water-pipes) in Palestine reached 31.3% of the total individuals aged 18 years and above in 2021 (40.1% in the West Bank, and 17.0% in Gaza Strip.)
- Data in 2019-2020 indicated that 8.7% of children under five suffer from stunting, 2.1% suffer from underweight, 1.3% suffer from wasting, and 8.6% suffer from gain among children.
- The percentage of disability in Palestine reached 2.1% in 2017 (1.7% in the West Bank, and 2.6% in Gaza Strip), while this percentage was 2.0% in 2007 in Palestine (2.2% in the West Bank, and 1.8% in Gaza Strip). This is according to the narrow definition of disability, which includes a lot of difficulty, and can't (carry out the function) at all.

1.4 Labour and Wages¹

- In 2024, the labor force participation rate in the West Bank for individuals (15 years and above) reached 46.0%, with 73.4% among males, and 17.8% among females.
- In 2024, the revised unemployment rate in the West Bank reached 31.4%, with 31.7% among males, and 30.1% among females.
- 65.5% of workers from the West Bank are wage employees, and 96.0% of workers from the West Bank in Israel and Israeli settlements are wage employees.
- 3.1% of children (10-17 years) in the West Bank were employed.

¹ Labor Force data of the year 2024 are not available at Palestine and Gaza Strip level, because of the Israeli aggression against Gaza Strip.

Percentage of Individuals (15 Years and Above) in the West Bank by Labour Force Status and Age Groups, 2024

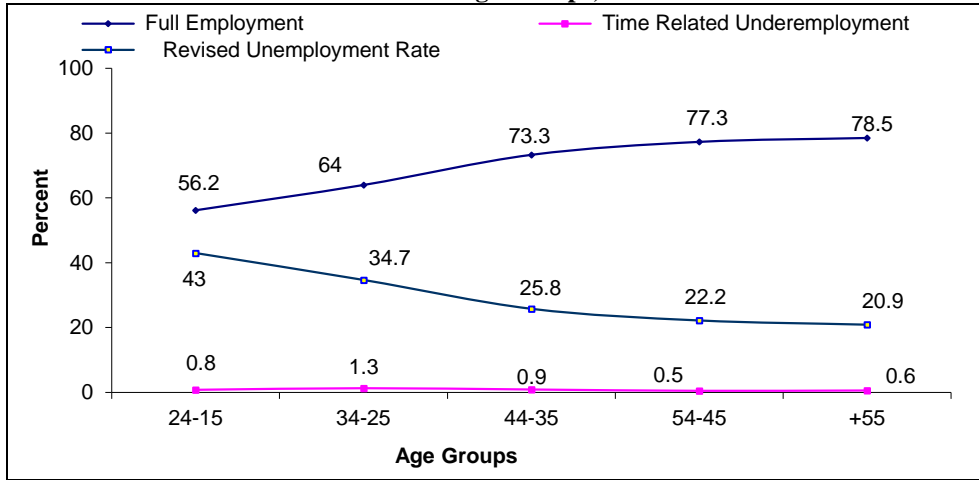

1.5 Living Standards²

Expenditure Indicators in Gaza Strip

- Average monthly expenditure per capita in Gaza Strip was JD 96.6. Monthly expenditure per capita on food groups was JD 35.1, while total average monthly expenditure per capita on non-food groups was JD 61.5. Regarding the share of total expenditure on food groups, it was 36.3% in Gaza Strip, during the first three quarters (January – September) of 2023.

Poverty Indicators in Gaza Strip

- Poverty percentage among individuals in Gaza Strip according to monthly consumption patterns reached 63.6% during the first three quarters (January – September) of 2023. According to deep poverty, the percentage of individuals who suffered from deep poverty was 43.5%.

Expenditure Indicators in the West Bank

- Average monthly expenditure per capita in the West Bank was JD 263.0. Monthly expenditure per capita on food groups was JD 80.0, while the total average monthly expenditure per capita on non-food groups was JD 183.0. Regarding the share of total expenditure on food groups, it was 30.4% in 2023.

Poverty Indicators in the West Bank

- Poverty percentage among individuals in the West Bank according to monthly consumption patterns was 11.5% in 2023. According to deep poverty, data indicated that 4.3% of individuals in the West Bank were suffering from deep poverty in 2023.

1.6 Education and Culture

1.6.1 Education

- The total number of schools in the West Bank in 2024/2025 was 2,474
- The total number of students in the West Bank was 813,136 students (656,471 students at the basic stage and 156,665 students at the secondary stage).
- The average number of students per class in the West Bank in the basic stage by supervisory authority was 27.6 in government schools, 34.5 in UNRWA schools, and 24.3 in private

² Living Standards data of the year 2023 are not available at Palestine level; the West Bank data represent all quarters of 2023, while Gaza Strip data represent the first three quarters of 2023.

schools. The average number of students per class in the secondary stage was 24.3 in public schools, 29.7 in UNRWA schools, and 21.0 in private schools.

1.6.2 Culture

- In 2024, there were 492 operating cultural centers and 26 operating museums in the West Bank.

Audience of Stage Shows in the West Bank by Month, 2024

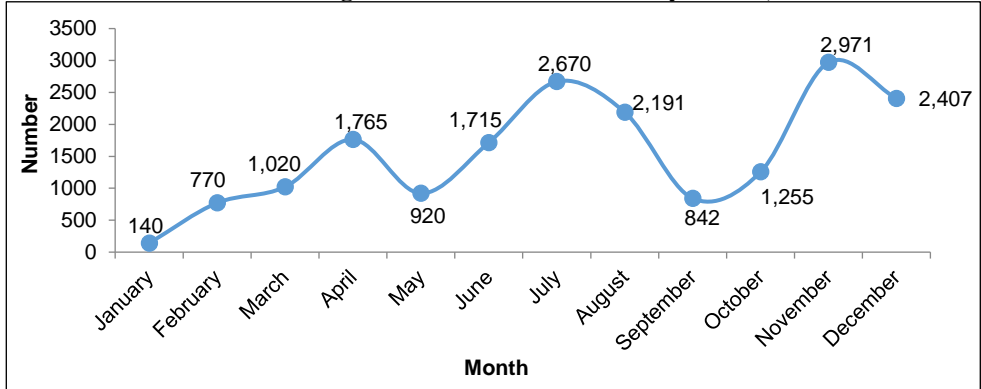

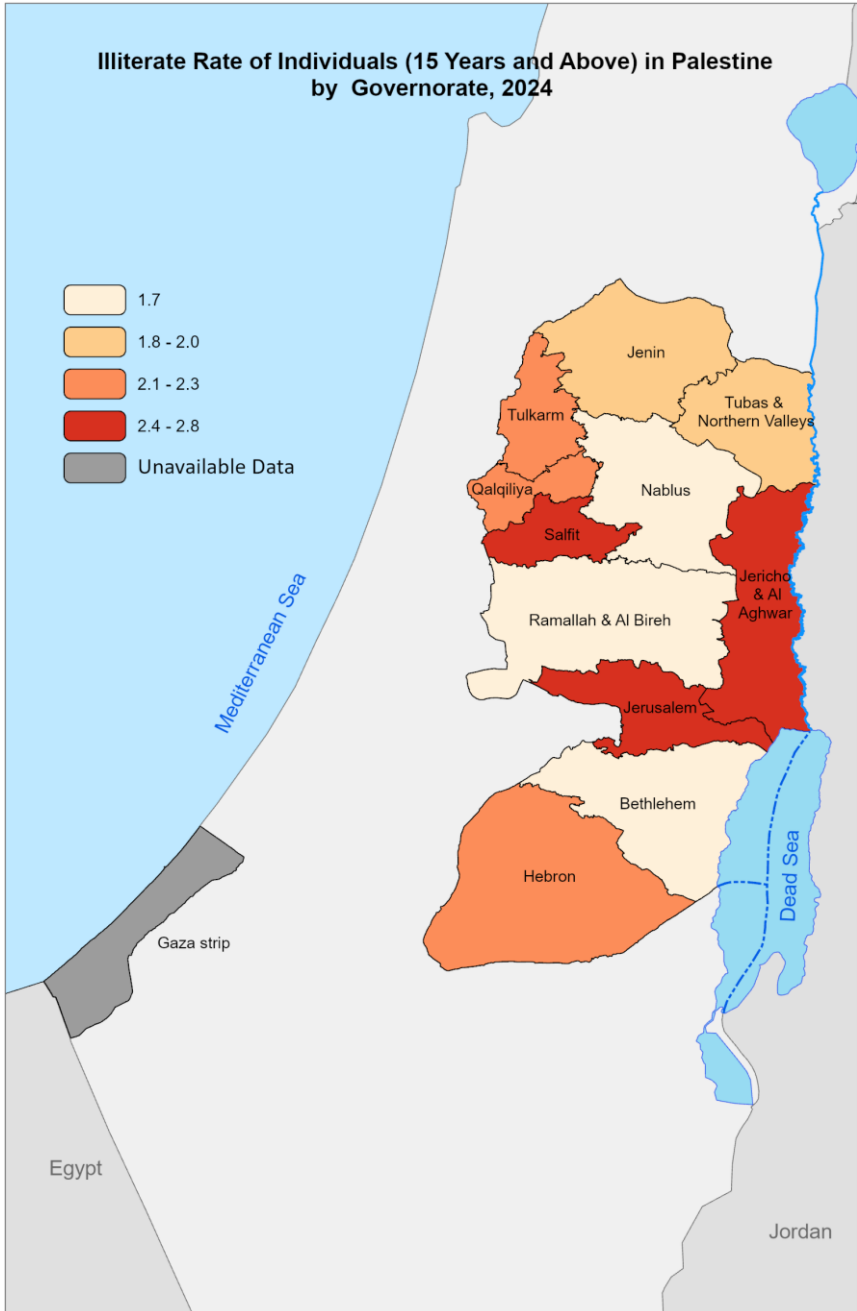

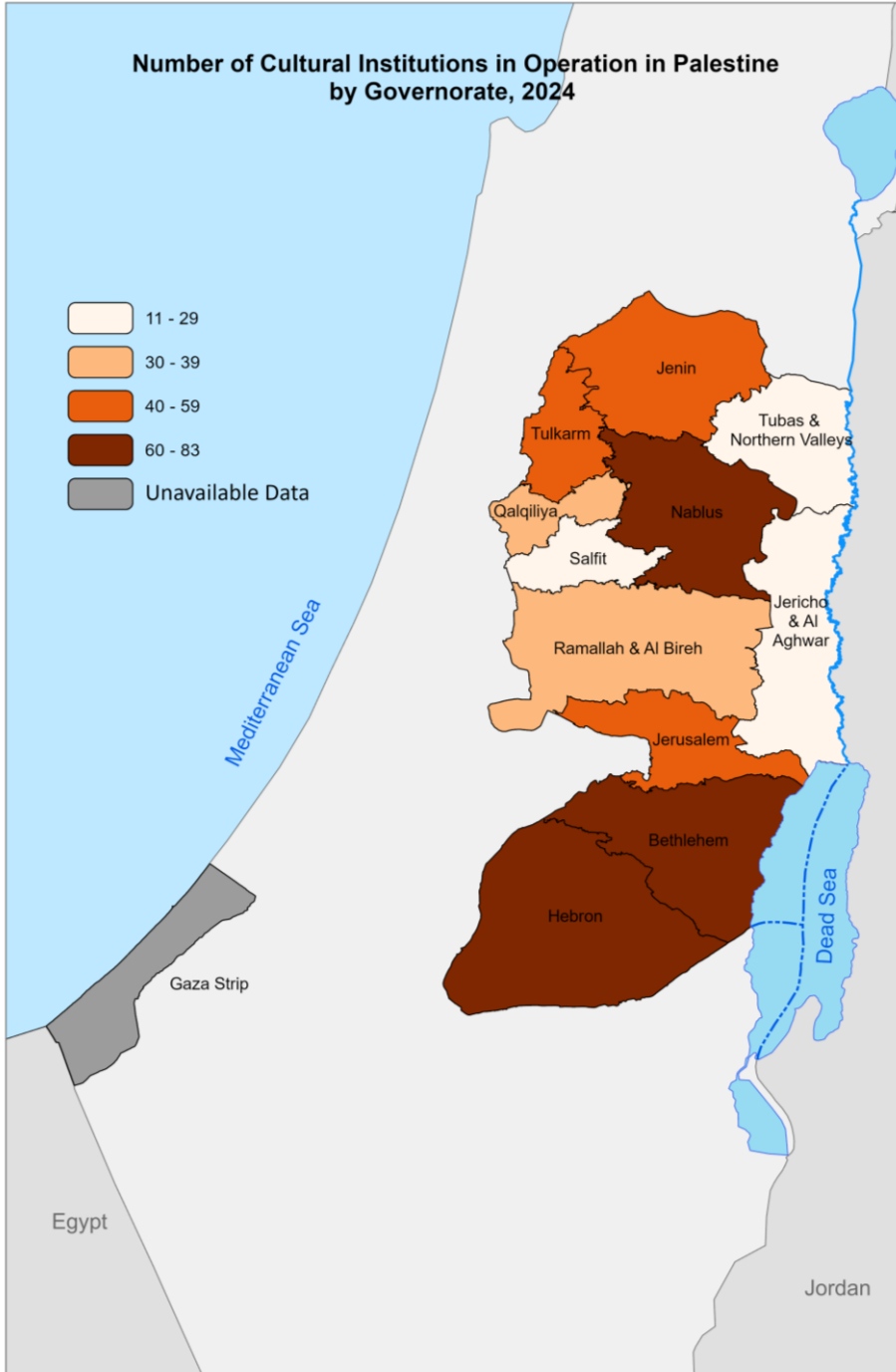

1.7 Information Society

1.7.1 Availability of ICT Tools

- 29.1% of households in Palestine had a computer (Desktop, Laptop, Tablet) in 2023 (35.5% in the West Bank and 18.2% in Gaza Strip).
- 93.5% of households in Palestine had Internet service at home in 2023 (94.0% in the West Bank and 92.6% in Gaza Strip).
- 98.0% of households in Palestine have one or more mobile phones (98.1% in the West Bank and 97.8% in Gaza Strip).
- The percentage of households in Palestine that one of its members has a smartphone reached 94.0% in 2023 (95.2% in the West Bank and 92.0% in Gaza Strip).

1.7.2 Using the Internet:

- The percentage of individuals (10 years and above) who used the internet from anywhere reached 86.6% in Palestine in 2023 (91.1% in the West Bank and 79.8% in Gaza Strip). This percentage reached 87.0% among males and 86.3% among females.
- An analysis of the use of the internet indicator by age groups provided a clear picture of the use of the internet in Palestine, where results showed that 96.5% of the youth (18-29 years) use the internet.

Percentage of Individuals (10 Years and Above) Who Use the Internet in Palestine by Age Groups, 2023

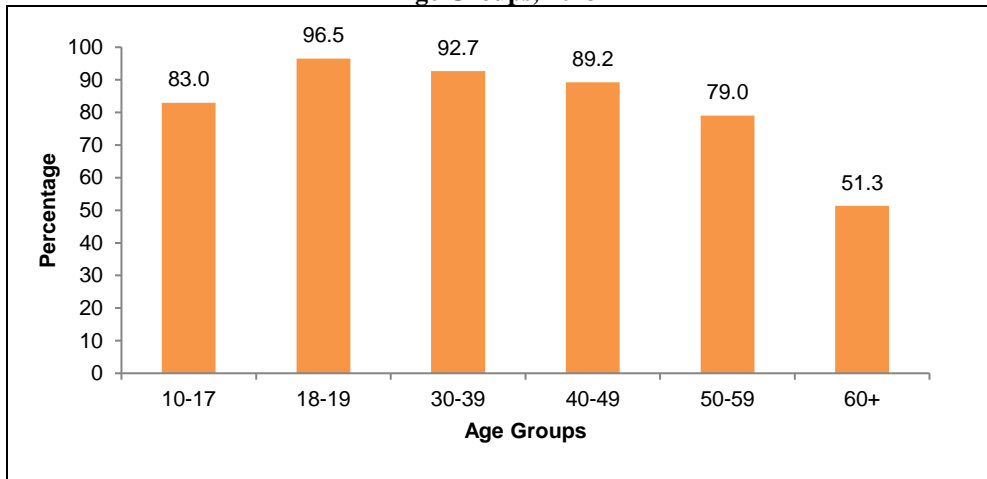

1.7.3 Own and Use a Mobile Phone

- The percentage of individuals (10 years and above) who own a mobile phone is 81.0% in Palestine in 2023 (87.6% in the West Bank and 70.7% in Gaza Strip).
- About 74.3% of individuals aged 10 years and above own a smartphone in Palestine in 2023 (85.1% in the West Bank and 57.9% in Gaza Strip).

Percentage of Individuals (10 Years and Above) Who Own or Use a Mobile Phone in Palestine by Sex, 2023

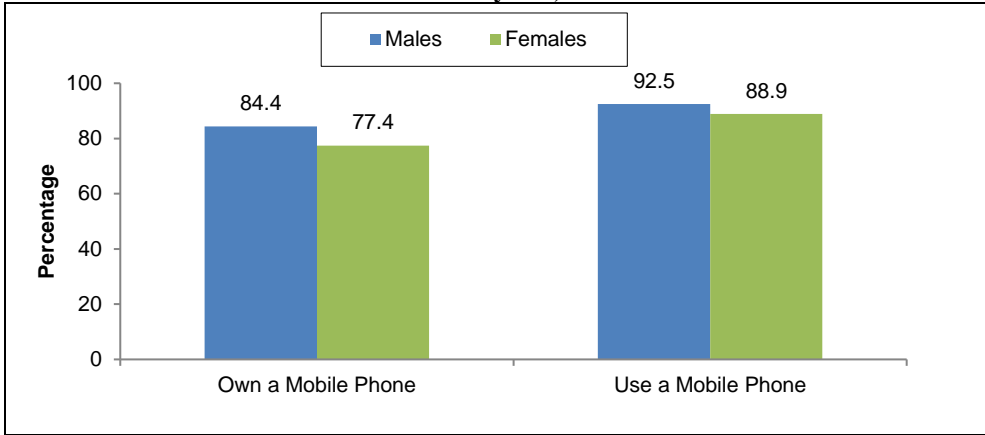

1.7.4 Use of Social Media or Professional Networks

- 91.6% of individuals (10 years and above) who used the internet have used social media or professional networks in Palestine in 2023 (91.5% in the West Bank and 91.7% in Gaza Strip).

1.8 Security and Justice

1.8.1 Reported Criminal Offenses

- The number of reported criminal offenses in 2024 in Palestine reached 40,088 in the West Bank. (excluding Jerusalem J1)
- Criminal Offenses were concentrated in assault on others by 24.2%, thefting 20.0%, threatening 11.5%, assault on private and public property 10.3%, harming/immoral offenses 7.7%, while the rest of the criminal acts were distributed among crimes against public order, drug crimes, fraud and forgery, crime of breach of trust/corruption, prejudice the course of justice and other criminal offenses.

1.8.2 Juvenile

- The number of juveniles who were referred to the Juvenile Officer in the West Bank reached 1,982 in 2024, and the largest number of juveniles was in Ramallah & Al-Bireh Governorate, with 360 juveniles.
- The crimes committed by these juveniles were distributed among 597 harm/threatening, 427 cases of robbery and theft, 188 cases of participating in assault/scrimmage, and the rest were various crimes such as destroying others' properties, road accidents, assaulting public employees, and others.

1.8.3 Road Traffic Accidents:

- The number of road traffic accidents in the West Bank reached 15,094 in 2024.
- Road traffic accidents resulted in 9,858 injuries, distributed as 8,947 mild injuries, 636 moderate injuries, 164 serious injuries, and 111 fatal injuries.
- Most road traffic accidents that occurred during 2024 were in Ramallah & Al-Bireh Governorate, with 4,156 accidents.

1.8.3 Civil Court Matters³:

- The number of civil court matters received in the West Bank reached 63,732 cases in 2024.
- The percentage of decided matters out of the total of civil court matters received and carried from the previous year in the West Bank was 28.8%.

2. land and Environment Statistics

2.1 Agricultural Statistics

- The number of slaughtered birds and livestock in operating slaughterhouses in the West Bank in 2023: the total number of slaughtered cattle was 35,065, the number of slaughtered sheep was 69,686, the number of slaughtered goats was 1,392, and the number of slaughtered birds was 13,534.4.

Slaughtered Birds and Livestock in Operating Slaughterhouses in the West Bank, 2023

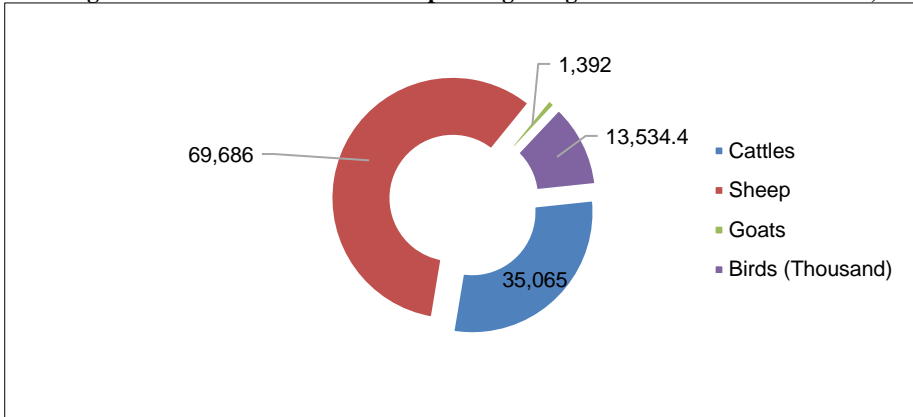

- Data of 2023 indicated that the total number of hatcheries in the West Bank reaches 19. The total number of eggs prepared for hatching reached 79,870.6 eggs, all of them for broiler chicks production. The number of produced chicks was around 60,469.1 .
- The number of operating Agricultural Cooperative Societies in the West Bank was 149 in 2023. The associations concentrate their activities on agricultural production.
- The number of agricultural registered engineers in the West Bank amounted to 2,122 in 2023.
- Data of 2023 indicated that the number of nurseries in the West Bank was 133, where the area of nurseries in the West Bank was 1,368.6 dunums. The average of nursery area was 10.29 dunums.
- The total number of vaccinated animals in the West Bank was 1,998,762 heads during 2023.

2.2 Environment and Natural Resources

2.2.1 Land Use

- The cultivated land area in the State of Palestine reached about 1,021.5 km² during 2021, representing about 17.0% of the total area of the State of Palestine, of which 676.9 km² is a permanent cultivated land area and 344.6 km² is a temporary cultivated land area, while the

³ Data are not available due to the Israeli aggression against Gaza Strip.

irrigated cultivated area amounted 230.1 km², representing about 22.5% of the total cultivated land area.

- The cultivated land area in the West Bank was about 937.4 km², representing about 91.8% of the total cultivated land area, while the cultivated land area in Gaza Strip was about 84.1 km², representing about 8.2% of the total cultivated land area. Jenin Governorate had the highest percentage of cultivated land area with 25.9%, followed by Hebron Governorate with 13.1%.
- The lowest percentage of cultivated land area was in Gaza Strip and Jerusalem (including J1) Governorates with a percentage of 0.9% and 1.0%, respectively, of the total cultivated land area.

2.2.2 Water

- The quantity of annual available water in 2023 was 396.1 MCM, of which 261.3 MCM was water pumped from Palestinian wells, 98.5 MCM was purchased from the Israeli Mekorot Water Company, and 28.3 MCM was discharged from water springs.

2.2.3 Meteorological Conditions

- The highest amount of rainfall from the beginning of the current rain season 2024/2025 till 02/03/2025 was 332 mm in Salfit Station.

Rainfall Quantity (mm) in the West Bank from the Beginning of the Current Rain Season 2024/2025 till 02/03/2025 by Station Location

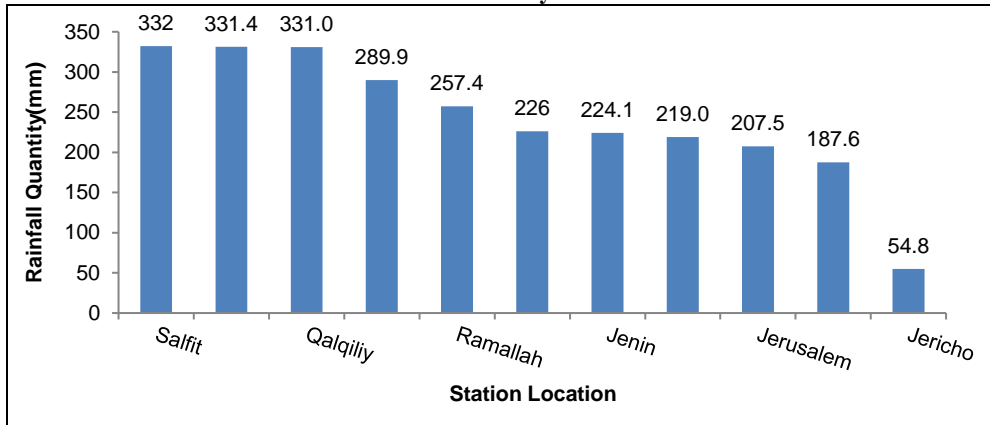

2.2.4 Energy

The amount of imported electric energy in Palestine amounted to about 7.1 million MWh, and the amount of imported gasoline reached about 415.6 million liters, about 994.9 million liters of diesel and about 1.9 million liters of kerosene, in addition to about 188 thousand tons of liquefied petroleum gas during 2023.

2.2.5 Emissions

- The amount of emissions generated from the energy, agriculture, and waste sectors in Palestine during 2023 was estimated at about 5,570 thousand equivalent tons of carbon dioxide (CO₂).

2.3 Buildings and Housing Conditions

2.3.1 Housing Density

- Results showed that the average housing density (number of persons per room) in the West Bank in 2024 was 1.4 persons per room: 1.4 persons per room in urban areas, 1.3 persons per room in rural areas, and 1.6 persons per room in refugee camps.

2.3.2 Type of Housing Unit

- 60.4% of the West Bank households live in apartment type of housing units, 38.7% of the households live in houses, less than 1% of the households live in villas, and less than 1% of the households live in other types of housing units as an independent room, tent, marginal, etc., in 2024.

2.3.3 Tenure of Housing Unit

- 87.5% of the households in the West Bank live in owned housing units. In addition, 6.2% of households in the West Bank live in rented housing units. Results also showed that 6.3% of households in the West Bank live without payment and in exchange for labour in 2024.

2.4 Tourism

- 94 operating hotels, with an average of 4,033 rooms, and an average of 8,781 beds.
- During 2023, the total number of guests in operating hotels in the West Bank was 164,348. The total number of guest nights was 371,541 in 2024.
- The average number of employed persons in hotels was 2,036: 1855 males and 448 females in 2024.
- Average room occupancy percentage was 12.4% in 2024.
- Average bed occupancy percentage was 11.6% in 2024.

2.5 Israeli Violations

2.5.1 Israeli Aggression (time reference for all data in this section is from October 7th, 2023, to December 23th, 2025)

- The total number of martyrs in Palestine reached 72,038. The total number of martyrs in Gaza Strip was 70,937, also, the total number of martyrs in the West Bank was 1,101.
- The total number of detainees from Palestine reached 25,993 (19,360 from the West Bank and 6,633 from Gaza Strip).
- According to a report by the UNOSAT Center for Satellite Image Analysis as of 06/07/2025, Gaza Strip has experienced massive destruction across various sectors. A total of 102,067 buildings were completely destroyed. Approximately 330,500 housing units were directly affected. As of December 9th, 2025, 31 hospitals were completely out of service, while 828 mosques and 3 churches were destroyed. Additionally, 225 public buildings were destroyed.
- As of December 9th, 2025, the education sector in Palestine has faced severe violations by the Israeli occupation, including targeting students and educational institutions in both the West Bank and Gaza Strip. In the West Bank, more than 116 students were martyred, while in Gaza Strip, the number of martyred students exceeded 18,863.
- Schools and universities in both the West Bank and Gaza Strip have faced widespread violations and attacks by the Israeli occupation. In the West Bank, 152 schools and 8 universities were targeted, with many educational institutions subjected to vandalism and repeated incursions. In Gaza Strip, 179 public schools were completely destroyed, along with 100 UNRWA schools affected by bombing and vandalism. Higher education institutions were also targeted, with 20 institutions suffering significant damage, including the complete destruction of 63 university buildings, in addition to looting their contents. These violations

reflect a systematic targeting of educational institutions, exacerbating the educational crisis in Palestine and threatening the future of the coming generations.

2.5.2 Settlements

- There were 151 settlements in the West Bank by the end of 2023, of which 26 settlements were in Jerusalem Governorate, distributed as follows: 16 settlements in Jerusalem (J1), and 10 settlements in Jerusalem (J2).
- Data indicate that there were 770,420 settlers in the West Bank by the end of 2023. The majority of those settlers (336,304) live in Jerusalem Governorate. This figure comprises 240,516 settlers within Jerusalem Governorate (J1).

3. Economic Statistics

3.1 Real Sector

3.1.1 National Accounts

Gross Domestic Product:

- GDP for Palestine at constant prices was USD 10,960 million in 2024, where it showed a decrease of 27% compared to 2023.

Gross Domestic Product Per Capita:

- GDP per Capita for Palestine at constant prices was USD 2,087 in 2024, where it showed a decrease of 28% compared to 2023.

3.2.1 Prices and Price Indices

Consumer Price Index:

- The overall CPI for Palestine during 2024 recorded a sharp increase by 53.67% compared to 2023 (237.98% in Gaza Strip, 3.84% in Jerusalem J1*, and 2.48% in the West Bank**).

Yearly Percentage Changes in Consumer Price Index in Palestine for: 2010–2024

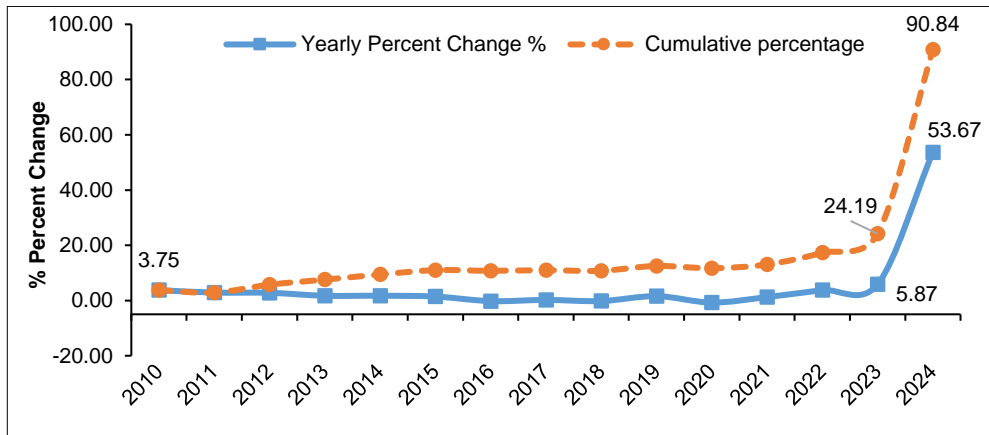

Monthly Percentage Changes in Consumer Price Index in Palestine for the Months of 2024

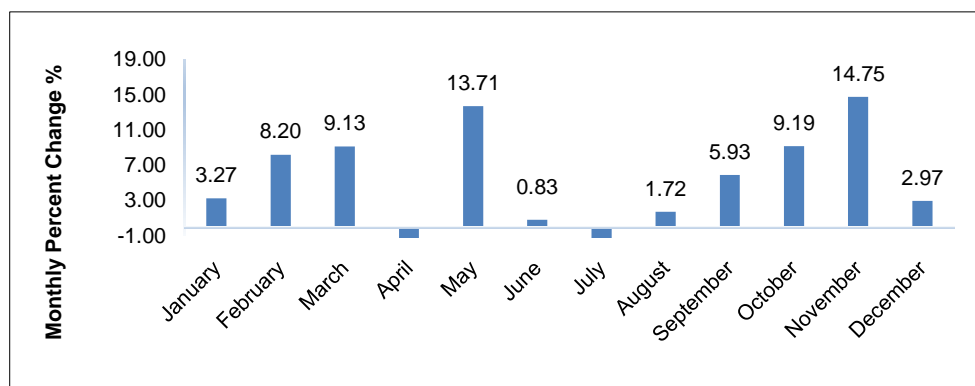

- The continued Israeli aggression against Gaza Strip during 2024 had the most significant impact on the increase in the prices of consumer goods, where the CPI recorded a sharp increase by 53.67% in Palestine during 2024, which led to a decline in the purchasing power by 34.93%. Gaza Strip recorded the highest decline percentage in purchasing power, as it declined by 70.41%, while it declined by 3.7% in Jerusalem J1*, and by 2.42% in the West Bank**. Such a decline led to an increase in the burdens of Palestinian households, and their inability to meet the basic needs of goods and services, as a result of the unprecedented increase in prices levels witnessed in Gaza Strip markets. Yet, the West Bank markets ** were not spared from the negative impact of high prices levels, in light of the closures, invasions and dismemberment of major cities during 2024.

The changes in the Palestinian CPI for 2024 were traced back to changes in prices of the following expenditure on major and sub groups compared with previous year:

Major and Sub Groups	%Change
Food and Non-Alcoholic Beverages	+ 59.05%
Dried Vegetables	+ 369.24%
Potatoes and Other Tubers	+ 224.61%
Other Sugar and Sugar Substitutes	+ 219.39%
Eggs	+ 157.59%
Fresh Vegetables	+ 109.60%
White Flour	+ 103.44%
Fresh Fruit	+ 100.52%
Fresh Chicken	+ 65.67%
Dried Pluses	+ 56.81%
Vegetable Oil	+ 45.20%
Fresh Meat	+ 43.64%
Transport	+ 32.20%
Liquid Fuel for Car "Petrol"	+ 104.75%
Liquid Fuel for Car "Diesel"	+ 10.58%
Housing, Water, Electricity, Gas and Other Fuels	+ 24.29%
Gas	+ 97.65%
Alcoholic Beverages, Tobacco and Narcotics	+ 510.59%
Imported Cigarettes	+ 589.40%

Producer Price Index:

- The overall PPI in Palestine, with its base year (2019=100), reached 150.44 in 2024, indicating a sharp increase of 35.42% compared to 2023.
- Prices of PPI for 2024 sharply increased due to the increase in the prices of goods in the following major activities: Agriculture, forestry and fishing activities by 99.14%, manufacturing activities by 7.52%, water supply, sewerage, waste management and remediation activities by 3.80%, and electricity, gas, steam and air conditioning supply activities by 2.77%, while mining and quarrying activities decreased by 1.03% in 2024 compared to 2023.
- The prices of locally consumed products sharply increased by 38.55%, and the prices of local exported products increased by 5.69%.

Yearly Percentage Changes in PPI in Palestine for 2011 – 2024

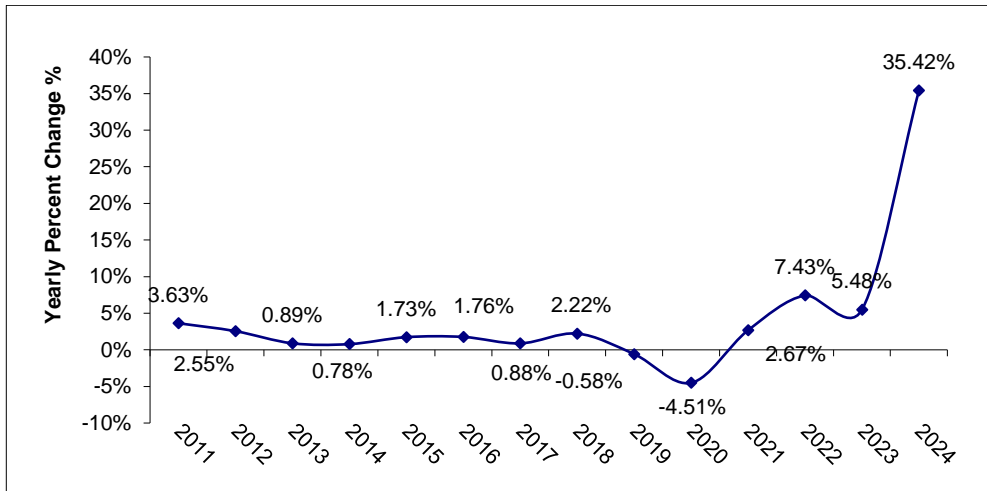

The Trend Line of Producer Price Index Numbers in Palestine for: January – December 2024

Base Year (2019 = 100)

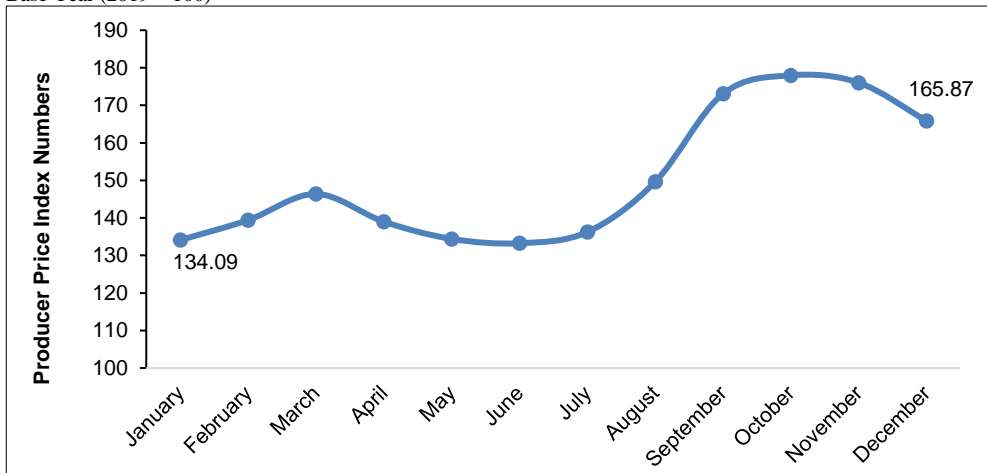

Wholesale Price Index

- The overall Wholesale Price Index in Palestine during 2024 recorded a sharp increase by 15.93% compared with 2023 (32.83% for local consumed products, and by 9.61% for imported products). The changes in WPI for 2024 were traced back to changes in prices of the following divisions compared with the previous year:

Division during 2024	Percentage Change
Wholesale trade, except for motor vehicles and motorcycles	+17.65%
Wholesale and retail trade and repair of motor vehicles and motorcycles	+1.49%

Yearly Percentage Changes in the Wholesale Price Index in Palestine for 2011 – 2024

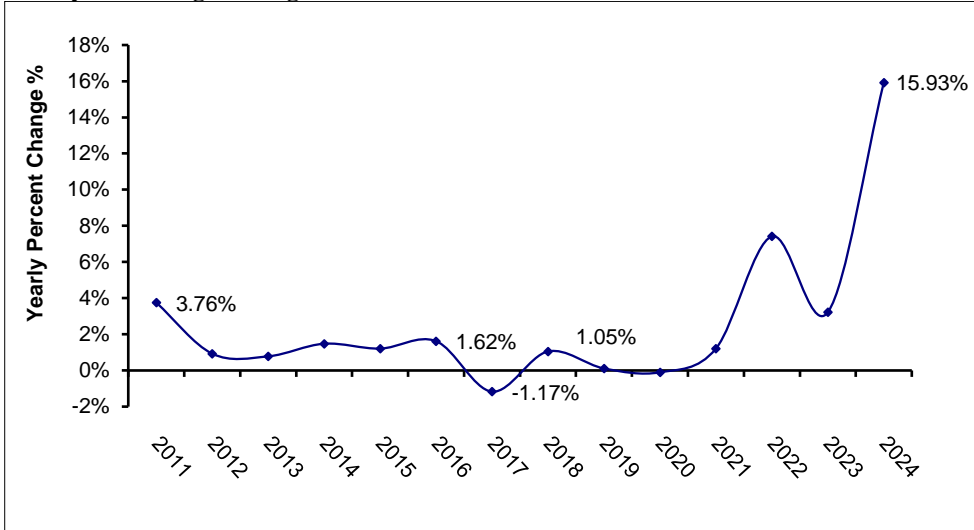

The Trend Line of Wholesale Price Index Numbers in Palestine for the Period: Fourth Quarter 2021 – Fourth Quarter 2024

(Base year 2021 = 100)

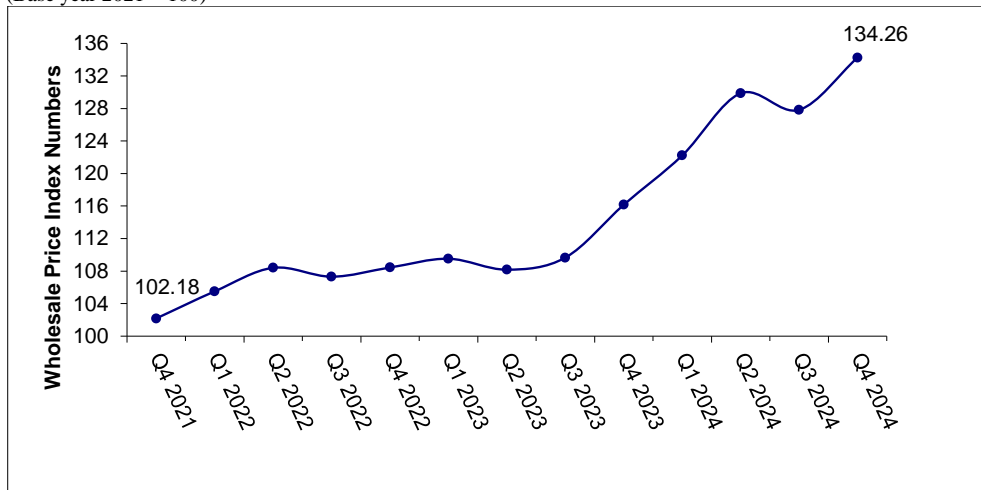

Industrial Production Index:

- The overall IPI in Palestine, with its Base Year (2019 = 100), reached 80.01 in 2024, indicating a sharp decrease of 19.84% compared to 2023.
- IPI for 2024 sharply decreased due to the sharp decrease in manufacturing industry activities by 21.77%, the activities of electricity, gas, steam, and air conditioning supply by 11.22%, and the activities of mining and quarrying by 4.91%, while the activities of water supply, sewerage, waste management, and remediation increased by 2.61%.

Yearly Percentage Changes in the Industrial Production Index in Palestine for 2013 – 2024

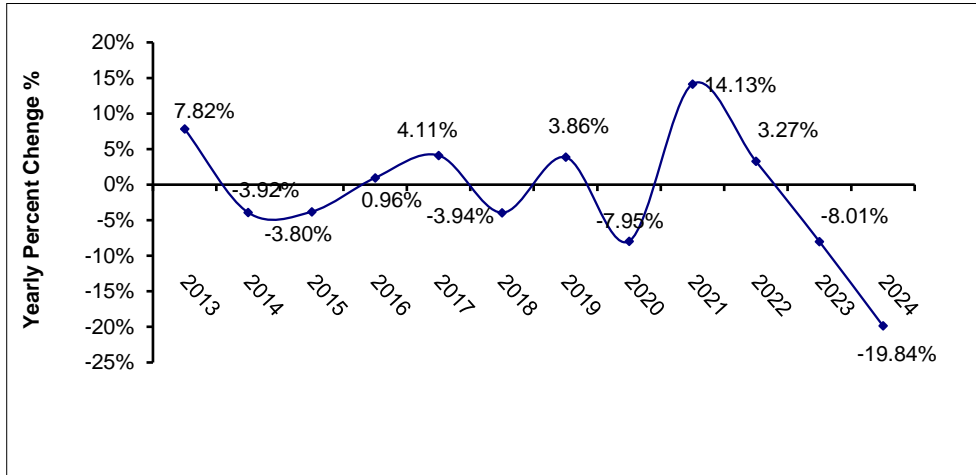

The Trend Line of Industrial Production Index Numbers in Palestine for: January – December 2024

Base Year (2019 = 100)

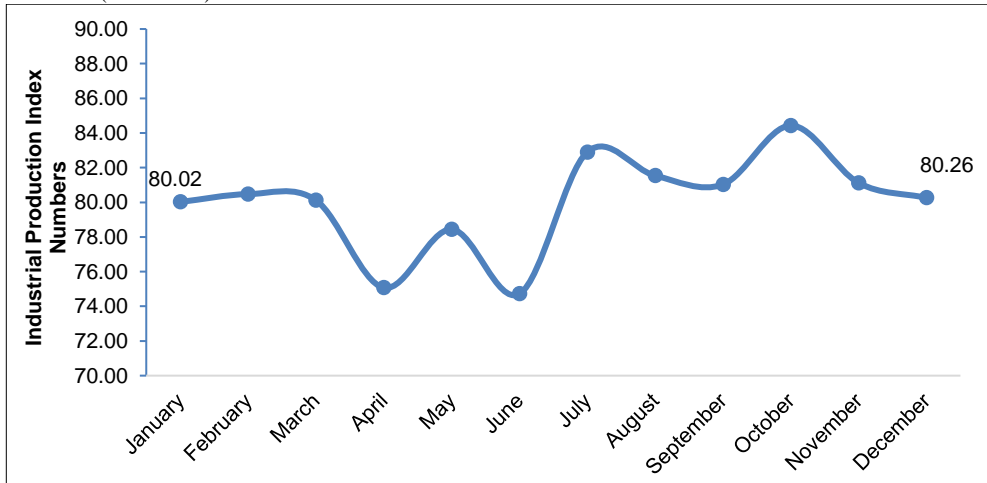

3.2 Business Statistic

3.2.1 Construction

- There were 3,070 employed persons in the construction activity in 2024. The value of the enterprises output in the construction activity was USD 142.6 million, intermediate consumption totaled USD 65.3 million, and the value added was USD 77.3 million in 2024.

Building Licenses:

- A total of 7,049 building licenses were issued in 2024, where the area of licensed buildings (residential and non-residential) totaled 3,606 (1000 m²).
- The total number of building licenses issued in 2024 decreased by 27% compared with 2023, where the number of new dwellings in 2024 decreased by 27% compared with 2023.

3.2.2 Industrial Sector

- There were 73,783 employed persons in the industrial activity in 2024, and the value of the enterprises output in industrial activities was USD 3,934.2 million, intermediate consumption totaled USD 2,135.9 million, and the value added was USD 1,798.3 million in 2024.

3.2.3 Transportation

- There were 4,029 employed persons in the transport and storage activity in 2024, and the value of the enterprises output in transport and storage activities was USD 98.6 million, intermediate consumption was USD 36.1 million, and the value added was USD 62.5 million in 2024.

Licensed Vehicles:

- The total number of licensed vehicles at the end of 2024 in the West Bank was 335,292 vehicles and the highest percentage of licensed vehicles was for private cars, which amounted to 85.9% of the total licensed vehicles in the West Bank, followed by trucks and commercial cars, which amounted to 8.3%, followed by taxis with 2.8%, while the remaining vehicles reached 3.0%.

New Registered Vehicles:

- The total number of new registered vehicles at the end of 2024 in the West Bank was 13,032 vehicles, and the highest percentage of registered vehicles was for private cars, which amounted to 74.8% of the total registered vehicles in the West Bank, followed by trucks and commercial cars, which amounted to 12.2%, followed by taxis with 2.9%, while the remaining vehicles reached 10.1%.

3.2.4 Information and Communications

- There were 6,131 employed persons in the information and communications activity in 2024. The value of the enterprises output in information and communication activities was USD 440.6 million, intermediate consumption was USD 81.3 million, and the value added was USD 359.3 million in 2024.

3.2.5 Services

- There were 82,867 employed persons in services activities. The value of the enterprises output in the services activities was USD 1,675.6 million, intermediate consumption totaled USD 391.1 million, and the value added was USD 1,284.5 million.

3.2.6 Finance and Insurance

- There were 16,862 employed persons in financial intermediation enterprises in 2024, and the value of output in financial intermediation enterprises was USD 1208.8 million in 2024, while the value of intermediate consumption in financial intermediation enterprises was USD 385.6

million in 2024, the gross value added in financial intermediation enterprises was 823.2 USD million.

3.2.7 Internal Trade

- In 2024, there were 103,573 employed persons in the internal trade activity. The value of the enterprises output in internal trade activities was USD 3,369.8 million, intermediate consumption totaled USD 578.8 million, and the value added was USD 2,791.0 million.

3.3 External Sector

3.3.1 Registered Foreign Trade

Imports:

- The total value of registered imported goods in 2024 was USD 6,548.4 million, marking a decrease of 21% compared to 2023.

Exports:

- The registered exported goods totaled USD 1,714.1 million in 2024, marking an increase of 13% compared to 2023.

Trade Balance:

- The deficit in the trade balance in goods (the difference between exports and imports) totaled USD 4,834.3 million in 2024, showing a decrease of 28% compared to 2023.

3.3.2 Balance of Payments

Current Account:

- The balance of payments in 2024 recorded a deficit of USD 2,354 million in current account (goods, services, income, current transfers) compared with a deficit of USD 2,322 million in 2023 reflecting an increase of 1%.
- The trade balance of goods recorded a deficit of USD 4,250 million. This reflects a decrease of 35% compared with the deficit in 2023. The trade balance deficit with Israel was the main cause of the overall trade balance deficit.
- Service account recorded a deficit of USD 696 million compared with a deficit of USD 1,298 million in 2023. The decrease in the services balance deficit was caused by an decrease of imports in travel and transport services.

Income Balance:

- A surplus of USD 830 million was recorded in this account, representing a decrease of 77% compared with 2023. The decrease in this surplus was caused mainly by the decrease of the compensations of employees working in Israel, which totaled USD 423 million, reflecting a decrease of 87% compared with 2023. Investment income received from abroad totaled USD 435 million, reflecting an increase of 32% compared with 2023.
- Balance of Current Transfers: The balance of current transfers (voluntary or compulsory, not a result of an economic transaction) recorded a surplus of USD 1,762 million in 2024, reflecting a decrease of 5% compared with 2023, current transfers by donors represented 50% of the total value of receipts from abroad (inflows to Palestine)

Capital and Financial Account:

- This account recorded a surplus of USD 1,700 million in 2024, mainly due to the surplus in the financial account (direct investments, portfolio investments, other investments and reserve

assets), which totaled USD 969 million as a result of the surplus in currency and deposits in other investments, while the capital account achieved a surplus of USD 731 million.

3.3.3 International Investment Position

- International Investment Position (external assets – foreign liabilities) for Palestine at the end of 2024 revealed that the net IIP amounted to about USD 6,717 million.
- The total stocks of External Assets for Palestine amounted to USD 12,853 million, the Foreign Direct Investment Abroad contributed to 2%, Portfolio Investments Abroad reached 14%, while Other Foreign Investments Abroad (mainly currency and deposits) reached 74%, and Reserve Assets amounted to 10%.
- At sector level, the external investments of banks sector represented a large share of the external assets, standing at 66% of the total value of external assets.
- The total stocks of Foreign Liabilities in Palestine (Stocks of non-residents invested in Palestine) amounted to USD 6,136 million.
- The Foreign Direct Investment in Palestine contributed to 56%, Portfolio Investments in Palestine reached 10%, and Other Investments in Palestine (mainly loans and deposits from abroad) amounted to 34%. According to sectoral level, the foreign investments in banks sector contributed with a major value in the foreign liabilities, represented by 33% of the total value of foreign liabilities on the Palestinian economy.

3.3.4 External Debt

- The Gross External Debt on different sectors of the Palestinian economy reached USD 2,081 million with a decrease of 3% compared with the previous year.
- The debt on government sector represented 63%, while debt on banks sector reached 34%, and debt on other sectors (Nonbank financial corporations, non-financial corporations, NGOs, and households sectors) amounted to 2%, and the lending between affiliated companies reached 1%.

Palestinians in the Occupied Palestinian Territory in 1948

Palestine Catastrophe (Nakba) of 1948 resulted in the occupation of more than three quarters of Palestine. Thus, Israel was established on that part of Palestine occupied in 1948, which represents 78% of historical Palestine. The Palestinian population, who remained in their homeland, came under direct and complete Israeli sovereignty. They were considered Israeli citizens and were subject to various policies and practices that sought to obliterate the Palestinian identity and culture.

Statistically speaking, all data on Palestinians living in this part of historical Palestine, occupied in 1948, were considered part of the Israeli statistical system. Thus, all Israeli statistical issues and publications include data on the Palestinian population.

The Palestinian Central Bureau of Statistics strove hard to compile, tabulate, and disseminate statistical data on the Palestinians living in Israel despite the difficulties, including the scarcity of separate data available on those Palestinians, in addition to the complications associated with compiling statistical data about them.

Nevertheless, the data disseminated in this chapter constitute a general statistical diagnosis of the Palestinian reality in Israel. This chapter presents statistics on the Palestinians in Israel, including demographic, educational, and labor force characteristics. It is worth noting that these statistics are derived from the reality of living conditions in Israel. Thus, any possible comparisons for any of the statistical indicators should be made with those pertinent to the population in Israel and not with the Palestinians in other places. Some changes occurred in the data in this chapter due to revisions and modifications in their sources.

The data in this chapter do not include Palestinians and Arabs residing within the borders of the territories occupied in 1967 and subsequently annexed to Israel, which are determined mainly in that part of Jerusalem Governorate, which was annexed by the Israeli occupation by force following its occupation of the West Bank in 1967 and the Syrian Golan Heights.

Population:

- The total population of those areas at the end of 2023 was 1.640 million (excluding the residents of occupied East Jerusalem and the Golan Heights).
- The total fertility rate for Palestinian women during 2022 was 2.75 births.
- The average size of the Palestinian household was 4.17 persons in 2022.

Labour Force:

- The labour force participation among the youth (18-35 years) was 64.7% (77.8% among males, and 51.1% among females) in 2020.

Education:

- Education data for the scholastic year 2023/2024 indicate that the number of schools that provide primary education reached 667, including 586 primary schools and 81 schools for children with special needs. The number of schools that provide preparatory education reached 228, while the number of schools that provide secondary education totaled 414.

Palestinians in Dispora

Population:

- The number of Palestinian refugees registered in the records of the United Nations Relief and Works Agency for Palestine (UNRWA) in Jordan, Syria, Lebanon, and Palestine reached about 6.8 million refugees at the end of 2024.

Health:

- There were 27 primary healthcare centers in Lebanon, 24 in Syria, 25 in Jordan, and 50 in Palestine at the end of 2024.

Education:

- The total number of UNRWA schools was 161 in Jordan, 104 in Syria, and 61 in Lebanon at the end of 2024/2025.
- The total number of refugee students in UNRWA schools was 104,336 in Jordan, 37,972 in Lebanon, and 50,541 in Syria at the end of 2024/2025.
- The total number of teaching staff in UNRWA schools was 3,848 in Jordan, 1,768 in Syria, and 1,508 in Lebanon at the end of 2024/2025.

References

1. **Palestinian Central Bureau of Statistics, 2023.** Statistical Yearbook of Palestine, 2023, No. 24. Ramallah - Palestine.
2. **Ministry of Interior, 2024.** Updated statistical tables from Population Register. Ramallah - Palestine.
3. **Palestinian Central Bureau of Statistics, 2023.** Revised Estimated based on the final results of Population, Housing and Establishments Census, 2017. Ramallah – Palestine.
4. **Palestinian Central Bureau of Statistics, 2023 .** Database of Marriage and Divorce Database, 2022. Ramallah-Palestine.
5. **Palestinian Central Bureau of Statistics, 2022.** Multiple Indicator Cluster Surveys Series, 2010, 2014, 2019-2020. Ramallah – Palestine.
6. **Ministry of Health, PHIC, Health Status – Palestine, 2020-2022.**
7. **Palestinian Central Bureau of Statistics, 2022.** Smoking and Tobacco Consumption, 2021. Main Findings. Ramallah – Palestine.
8. **Palestinian Central Bureau of Statistics, 2023.** Labour Force Database 2020-2022. Ramallah – Palestine.
9. **Ministry of Education and Higher Education, 2025.** Education Statistical Yearbook for the Scholastic Years 2018/2019-2024/2025. Ramallah - Palestine.
10. **Palestinian Central Bureau of Statistics, 2025.** Cultural Statistics Database, 2024. Ramallah - Palestine.
11. **Higher Council for Youth and Sports, 2025.** Sport Clubs Data, 2024. Ramallah-Palestine.
12. **The Ministry of Awqaf and Religious Affairs, 2025.** Mosques Data 2024. Ramallah- Palestine.
13. **Palestinian Central Bureau of Statistics, 2018.** Population, Housing and Establishments Census 2017: Census Final Results - Summary. 2017
14. **Palestinian Central Bureau of Statistics, 2022.** Socio-Economic Conditions Survey, 2020. Ramallah - Palestine.
15. **Palestinian Central Bureau of Statistics, 2022.** Agricultural Census 2021, Final Results. Ramallah - Palestine.
16. **Palestinian Central Bureau of Statistics, 2021.** Statistical Water Tables Palestine, 2020. Ramallah – Palestine.
17. **Palestinian Central Bureau of Statistics, 2021.** Israeli Settlements in Palestine: Annual Statistical Report 2020. Ramallah - Palestine.

18. **Palestinian Water Authority, 2020.** Water Information System. Ramallah - Palestine.
19. **Palestinian Central Bureau of Statistics, 2023.** Energy Tables in Palestine 2022. Ramallah - Palestine.
20. **Palestinian Central Bureau of Statistics 2023.** Energy Balance of Palestine 2022. Ramallah - Palestine.
21. **Metrological General Directorate, 2025. Ramallah-Palestine.**
22. **Palestinian Central Bureau of Statistics, 2023.** Emissions to Air, 2025. Ramallah - Palestine.
23. **Palestinian Central Bureau of Statistics, 2024.** Database of Security and Justice Statistics, 2015-2023. Ramallah - Palestine.
24. **Palestinian Central Bureau of Statistics, 2021.** National Accounts at Current and Constant Prices 2020. Ramallah - Palestine.
25. **Palestinian Central Bureau of Statistics, 2020.** Quarterly National Accounts Statistics (2018-2020). Ramallah - Palestine.
26. **Palestinian Central Bureau of Statistics, 2025.** Price and Price Indices: Annual Bulletin, 2024. Ramallah - Palestine.
27. **Palestinian Central Bureau of Statistics, 2025.** Transportation and Communication Statistics in Palestine: Annual Report 2024. Ramallah - Palestine.
28. **Palestinian Central Bureau of Statistics, 2020.** Transport Survey: Outside Establishments Sector 2019, Main Results. Ramallah - Palestine.
29. **Palestinian Central Bureau of Statistics, 2024.** Building Licenses Statistics (First Quarter 2018- Fourth Quarter 2023). Ramallah - Palestine.
30. **Palestinian Central Bureau of Statistics, 2024.** Hotel Activities in the West Bank, Annual Bulletin 2023. Ramallah - Palestine.
31. **Palestinian Central Bureau of Statistics, 2025.** Foreign Trade Statistics Database 2023-2024. Ramallah - Palestine.
32. **Palestinian Central Bureau of Statistics, 2023.** Economic Survey Series 2018-2019: Main Results. Ramallah - Palestine.
33. **Palestinian Central Bureau of Statistics, 2025.** Business Statistics Survey 2020-2024: Press release. Ramallah – Palestine.
34. **Palestinian Central Bureau of Statistics, Palestine Monetary Authority, 2021.** Annual Balance of Payments, 2020 Preliminary Results. Ramallah – Palestine.
35. **Palestinian Central Bureau of Statistics, 2024.** International Investment Position and External Debt Statistics, 2024. Press Release. Ramallah - Palestine.
36. **Palestinian Central Bureau of Statistics, 2021.** Tourism Satellite Accounts Series, (2009-2018). Ramallah - Palestine.

37. **Palestinian Central Bureau of Statistics, 2021. Ministry of Health** Palestinian Health Accounts, 2019. Ramallah - Palestine.
38. **Palestinian Central Bureau of Statistics, 2025.** Database of Information and Communications Technology Statistics, 2023. Ramallah - Palestine.
39. **Palestinian Central Bureau of Statistics, 2021.** Multi-indicators cluster survey, 2019-2020. Ramallah - Palestine.
40. **Palestinian Central Bureau of Statistics, 2022.** Land Use Statistics in the Palestinian Territory, 2021. Ramallah - Palestine.
41. **Palestinian Central Bureau of Statistics, 2025.** Housing and Housing Condition Statistics Tables, 2024. Ramallah - Palestine.
42. **Palestinian Central Bureau of Statistics, 2022.** Administrative Records Database for Women and Men, 2020-2021. Ramallah – Palestine.
43. **Palestinian Central Bureau of Statistics, 2022.** Violence Survey in the Palestinian Society, 2019 - Main Findings. Ramallah - Palestine.
44. **Palestinian Central Bureau of Statistics, 2025.** Palestinian Child Rights Reality Report, 2025. Ramallah – Palestine.
45. **Palestinian Central Bureau of Statistics, 2020.** Multidimensional Poverty Report, 2017. Main Results. Ramallah - Palestine.
46. **Palestinian Central Bureau of Statistics, 2018.** Levels of Living in Palestine: Expenditure, Consumption and Poverty, 2017. Ramallah – Palestine.
47. **Palestinian Central Bureau of Statistics, 2025.** Women and Men in Palestine: Issues and Statistics, 2025. Ramallah - Palestine.
48. **The Galilee Society, Arab National Society for Health Research & Services, 2022, Rikaz.** Databank on the Palestinian Community in Israel. *The Palestinians in Israel*.
49. **United Nations Relief and Works Agency for Palestine Refugees in the Near East (UNRWA), 2025.** Annual Operational Report 2024. Amman – Jordan.

