

السلطة الوطنية الفلسطينية
الجهاز المركزي للإحصاء الفلسطيني
التعداد العام للسكان والمساكن والمنشآت - 1997
سلسلة التقارير الإحصائية

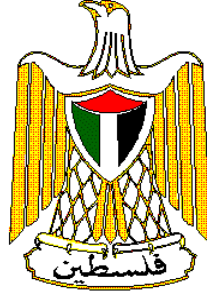

النتائج النهائية
تقرير المساكن
محافظة خانيونس

أيار / مايو، 1999



السلطة الوطنية الفلسطينية
الجهاز المركزي للإحصاء الفلسطيني
التعداد العام للسكان والمساكن والمنشآت - 1997
سلسلة التقارير الإحصائية



النتائج النهائية
تقرير المساكن
محافظة خان يونس

أيار/مايو، 1999

© محرم، 1420هـ – أيار، 1999.
جميع الحقوق محفوظة.

في حالة الاقتباس، يرجى الإشارة إلى هذه المطبوعة كالتالي:

الجهاز المركزي للإحصاء الفلسطيني، 1999. التعداد العام للسكان والمساكن والمنشآت - 1997: النتائج النهائية. تقرير المساكن-محافظة خانيونس، (الجزء الأول). رام الله - فلسطين.

جميع المراسلات توجه إلى قسم خدمات الجمهور على العنوان التالي:

الجهاز المركزي للإحصاء الفلسطيني

ص.ب. 1647

رام الله، فلسطين

فاكس: 240 6343 (972-2)

صفحة إلكترونية: <http://www.pcbs.org>

هاتف: 240 6340 (972-2)

بريد إلكتروني: diwan@pcbs.pna.org



فخامة الرئيس ياسر عرفات
رئيس اللجنة التنفيذية لمنظمة التحرير الفلسطينية
رئيس السلطة الوطنية الفلسطينية
رئيس اللجنة العليا للتعداد



الجزء المركزي للإحصاء الفلسطيني

PALESTINIAN CENTRAL BUREAU OF STATISTICS

محافظة خان يونس

KHAN YUNIS GOVERNORATE

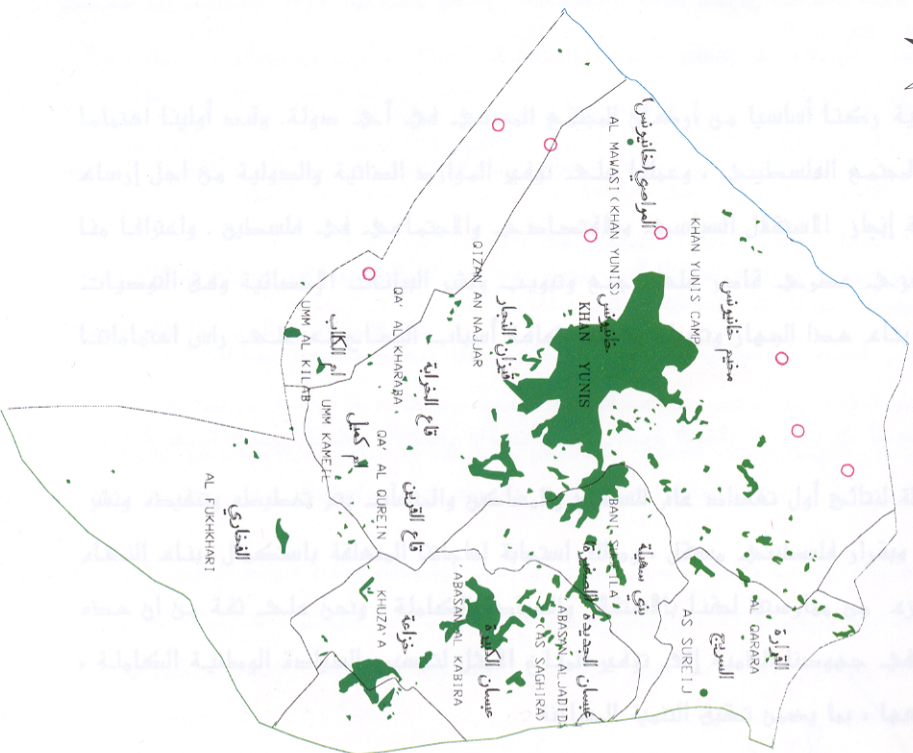

مفتاح الخريطة
LEGEND

البلدات المحلية	LOCALITIES
المستوطنات الإسرائيلية	ISRAELI SETTLEMENT
حدود أراضي التجمعات	LAND'S BORDER
حدود المحافظة	GOVERNORATE BORDER
الخط الأخضر	GREEN LINE

مقياس الخريطة
0 1 2 3 كيلومتر

شكر وتقدير وعهد

احتفلنا بصدور النتائج النهائية لأول تعداد عام للسكان والمساكن والمنشآت-1997 بعد أقل من عام على تنفيذه. لم يكن لهذا الجهد أن يبدأ وينتهي بنجاح لولا تضافر جهود شعبنا الفلسطيني في الأراضي الفلسطينية وتكاتفهم من أجل توفير فرص النجاح لهذا التمرين السيادي. وقد عبرت إرادة شعبنا عن نفسها من خلال تكامل القيادة والشعب في توفير فرص النجاح الكامل. يتقدم الفريق الوطني بالشكر والتقدير والعرفان لأبناء شعبنا الفلسطيني في الأراضي الفلسطينية لتعاونهم مع الفريق الوطني وتمكينه من تنفيذ التعداد بنجاح.

رافق السيد الرئيس ياسر عرفات مشروع التعداد ووفر له كامل الدعم والمساندة الرسمية والمعنوية والمادية منذ تبنيه للفكرة في عام 1993 (في تونس). يتقدم الفريق الوطني بشكر خاص للأخ الرئيس أبو عمار على ثقته بقدرات الفريق الوطني للتعداد وعلى إيمانه بإمكانية إنجاز المشروع في ظل ظروف بالغة التعقيد والصعوبة.

تكاملت السلطان التشريعية والتنفيذية ومؤسسات المجتمع الأهلي والقطاع الخاص في تبنيها ودعمها ومساندتها للفريق الوطني للتعداد طوال مراحل العمل. نشكر المجلس التشريعي الفلسطيني كمؤسسة وكأفراد ورئاسة السلطة الوطنية الفلسطينية ومجلس الوزراء والوزراء والوزارات والهيئات الحكومية والمحافظين وأجهزة الأمن الفلسطينية وأعضاء اللجنة الوطنية للتعداد واللجنة القطاعية الإعلامية ولجنة التنسيق والحماية الأمنية واللجان الفرعية واللجان الفرعية الإعلامية ولجان الوجهاء وفرق الدعم والمساندة النسائية واللجنة التنفيذية للتعداد وغرفة العمليات المركزية وغرفة العمليات الفرعية وجهات أخرى عديدة، على تتاعمها وعملها الذي أدى إلى توفير فرص النجاح.

يكفينا نحن أبناء أسرة الجهاز المركزي للإحصاء الفلسطيني فخراً أننا كنا جزءاً من هذه الحقبة التاريخية الإحصائية، وأن جهودنا حازت على ثقة القيادة الفلسطينية والشعب وأنا قدنا هذا العمل. ونتعهد باستمرار العطاء بدون حدود من أجل استكمال السيادة الفلسطينية الإحصائية.

شكر وتقدير

لم يكن للتعداد العام للسكان والمساكن والمنشآت-1997 أن ينفذ في موعده لولا الدعم المادي والفني الذي وفرتسه الدول والهيئات التالية للسلطة الوطنية الفلسطينية:

- صندوق الأمم المتحدة للسكان (UNFPA) عبر مكتب الأمم المتحدة للإحصاء (UNSD) ودائرة المعلومات الاقتصادية والاجتماعية وتحليل السياسات (DESIPA) وفريق الدعم الفني التابع للأمم المتحدة (CST) في الأردن وبرنامج الأمم المتحدة الإنمائي (UNDP) في القدس
- الحكومة البريطانية عبر الوكالة البريطانية الدولية للتنمية (DFID)
- الحكومة السويسرية عبر الوكالة السويسرية للتعاون والتنمية (SDC)
- الحكومة النرويجية عبر الوكالة النرويجية للتنمية والتعاون (NORAD)
- البنك الدولي عبر المجلس الاقتصادي الفلسطيني للتنمية والإعمار (PECDAR)

تتقدم السلطة الوطنية الفلسطينية والفريق الوطني للتعداد والجهاز المركزي للإحصاء الفلسطيني بجزيل الشكر والتقدير إلى هذه الحكومات والهيئات الصديقة.

تمت طباعة هذا التقرير على نفقة الحكومة البريطانية عبر الوكالة البريطانية الدولية للتنمية (DFID) بموجب منحه خاصة لطباعة تقارير التعداد.

تقديم

يعتبر التعداد العام للسكان والمساكن والمنشآت أحد أهم عناصر نظام الإحصاءات الرسمية، وتوصي الأمم المتحدة بإجراء التعداد كل خمس أو عشر سنوات بهدف الحصول على مجموعة متكاملة من البيانات المتعلقة بخصائص وتوزيعات السكان في المجتمع، حيث تعتبر مثل هذه البيانات متطلباً أساسياً في عملية تخطيط التنمية الاقتصادية والاجتماعية على أسس علمية.

مع انطلاق عملية المفاوضات السياسية في المنطقة، وتزايد فرص السلام، وضعت منظمة التحرير الفلسطينية مهمة توفير البيانات الإحصائية الشاملة حول الواقع الاقتصادي والاجتماعي للمجتمع الفلسطيني على رأس أولوياتها، وذلك تمهيداً لاعادة البناء الاقتصادي والاجتماعي والثقافي والخدمي. بالإضافة إلى القيام بكل ما هو ممكن من أجل رفع مستويات المعيشة لأبناء شعبنا الفلسطيني في الأراضي الفلسطينية.

إلا أن الواقع المعلوماتي الموروث عن الاحتلال الإسرائيلي اتسم بالافتقار الشديد إلى البيانات الشاملة والموثوقه والحديثة حول معظم جوانب الحياة الفلسطينية في الأراضي الفلسطينية المحتلة، وخاصة فيما يتعلق بحجم وتركيب وخصائص السكان الذين هم عماد وهدف التنمية. وقد حدى هذا الواقع بمنظمة التحرير الفلسطينية إلى تصنيف مشروع تنفيذ تعداد للسكان والمساكن والمنشآت كمشروع استراتيجي ذو أولوية قصوى ضمن الأولويات الوطنية.

ومع اكتمال الخطط والإمكانات المادية والفنية لدى الفريق الوطني للتعداد، أصدر سيادة الرئيس ياسر عرفات قراره التاريخي في مطلع حزيران 1997 والمتعلق ببدء تنفيذ الفعاليات الميدانية للتعداد العام للسكان والمساكن والمنشآت مع نهاية العام في جميع الأراضي الفلسطينية، وتكليف الجهاز المركزي للإحصاء الفلسطيني بإدارة وتنفيذ هذا المشروع.

وانطلاقاً من إدراكه لأهمية هذا الحدث فقد بذل الجهاز المركزي للإحصاء الفلسطيني الجهود المضنية لتنفيذ التعداد بالشكل الذي يلبي الاحتياجات الفلسطينية مع عدم الإخلال بالتوصيات الدولية في هذا المجال. وقد شمل التعداد جميع التجمعات السكانية في الأراضي الفلسطينية باستثناء ذلك الجزء من محافظة القدس والذي ضمته إسرائيل عنوة بعيد احتلالها للأراضي الفلسطينية عام 1967، نتيجة قيام سلطات الاحتلال بوضع العراقل أمام الفريق الوطني للتعداد واعتقال العشرات من الطواقم الميدانية خلال الأيام الأولى من بدئ الفعاليات الميدانية، وإصدار القانون الإسرائيلي بحظر التعداد في تلك المناطق.

يسر الجهاز أن يقدم هذا التقرير وهو من ضمن سلسلة التقارير الإحصائية التي ستصدر عن التعداد كي يكون مرجعاً لجميع المخططين ومتخذي القرارات في القطاعين العام والخاص وجميع فئات المستفيدين والمستخدمين لبيانات التعداد، من أجل الوصول إلى بناء الدولة الفلسطينية المستقلة على أسس علمية سليمة.

والله ولي التوفيق،

أيار، 1999

د. حسن أبو لبده

المدير الوطني للتعداد/

رئيس الجهاز المركزي للإحصاء الفلسطيني

اعتبارات هامة

- 1- الجداول التفصيلية المنشورة في هذا التقرير والمتضمنة لكافة الخصائص هي خاصة بالنتائج النهائية للمساكن التي تم عدّها فعلاً خلال الفترة من 10-24/12/1997.
- 2- تم اعتماد التقسيمات الإدارية المعتمدة في وزارة الحكم المحلي والتي تقسم الأراضي الفلسطينية إلى 14 محافظة ومنطقتين.
أما المحافظات فهي: جنين، طولكرم، قلقيلية، نابلس، (رام الله والبيرة)، أريحا، القدس، بيت لحم، الخليل، شمال غزة، غزة، دير البلح، خانيونس، رفح.
والمنطقتين هما: طوباس، سلفيت.
- 3- البيانات التفصيلية في هذا التقرير خاصة بالأسر الخاصة الفلسطينية وغير الفلسطينية ولا تشمل المساكن العامة (الأسر الجماعية).

قائمة المحتويات

رقم الصفحة

الموضوع

تقديم من سيادة الرئيس ياسر عرفات رئيس السلطة الوطنية الفلسطينية
تقديم

شكر وتقدير وعهد

شكر وتقدير

اعتبارات هامة

قائمة المحتويات

قائمة الجداول

21	الفصل الأول: خلفية عامة
21	1.1 تعريف التعداد
21	2.1 طريقة العد
21	3.1 فترة العد
21	4.1 مراحل التعداد
22	5.1 آلية ضبط نوعية البيانات وجودتها
24	6.1 الهيكلية الإدارية للعاملين في التعداد
25	الفصل الثاني: التعاريف والمفاهيم الأساسية
25	1.2.1 التقسيمات الجغرافية والإدارية والإحصائية
25	2.2 تعاريف عامة
27	3.2 التعاريف الأساسية لخصائص المساكن
31	الفصل الثالث: ملخص النتائج النهائية
35	الجداول
111	الملاحق
	ملحق (1) القرار الرئاسي رقم (67) بشأن إجراء التعداد
	ملحق (2) العاملين في التعداد
	ملحق (3) استمارة الأسرة والظروف السكنية

قائمة الجداول

رقم الجدول	رقم الصفحة
جدول 1:	35
جدول 2:	39
جدول 3:	40
جدول 4:	44
جدول 5:	45
جدول 6:	49
جدول 7:	50
جدول 8:	54
جدول 9:	55
جدول 10:	59
جدول 11:	60
جدول 12:	64
جدول 13:	65
جدول 14:	69
جدول 15:	70
جدول 16:	74
جدول 17:	75
جدول 18:	79
جدول 19:	83
جدول 20:	87
جدول 21:	90
جدول 22:	92
جدول 23:	95

رقم الصفحة

رقم الجدول

- جدول 24:** الأسر حسب نوع الاستتجار (مفروش/غير مفروش) ونوع المسكن وطبيعة نظام المياه والمرحاض في المسكن
- جدول 25:** الأسر حسب توفر السلع المعمرة لدى الأسرة وحجم الأسرة ونوع التجمع
- جدول 26:** الأسر الفلسطينية والأفراد فيها حسب حالة اللجوء لرب الأسرة وعدد الغرف للأسرة
- جدول 27:** الأسر الفلسطينية والأفراد فيها حسب حالة اللجوء لرب الأسرة وعدد الغرف للأسرة وحجم الأسرة ومتوسط حجم الأسرة ومتوسط عدد الأفراد في الغرفة
- جدول 28:** الأسر الفلسطينية والأفراد فيها حسب حالة اللجوء لرب الأسرة وتوفر السلع المعمرة لدى الأسرة وحجم الأسرة

الفصل الأول

خلفية عامة

يمثل التعداد العام للسكان والمساكن والمنشآت 1997، أضخم مشروع إحصائي يتم تنفيذه في الأراضي الفلسطينية، حيث بدأ الجهاز المركزي للإحصاء الفلسطيني بالتحضير لتنفيذه منذ إنشائه في أواخر عام 1993، وقام بتنفيذه ميدانياً خلال الفترة من أوائل شهر أيلول 1997 وحتى نهاية العام نفسها. ويضم هذا الفصل، تعريف التعداد وطريقة العد وفترة العد ومراحل التعداد وآلية ضبط نوعية البيانات وجودتها، والهيكلية الإدارية للتعداد.

1.1 تعريف تعداد المساكن:

هو العملية الكلية لجمع وتصنيف ومعالجة وتحليل وتقييم ونشر وتوفير البيانات الإحصائية عن أعداد المساكن وتوزيعها حسب الخصائص المختلفة للمساكن في فترة مرجعية معينة وداخل حدود منطقة جغرافية معينة.

2.1 طريقة العد:

لقد اعتمد مبدأ أسلوب المقابلة المباشرة مع المبحوثين في استيفاء بيانات الوحدات السكنية، كما لم يتم استخدام مبدأ المعاينة في التعداد، وركزت التعليمات على ضرورة العودة إلى الأسرة أكثر من مره لضمان استيفاء البيانات من أشخاص مؤهلين. وتم معالجة معظم حالات عدم التعاون من خلال عودة المسؤولين أكثر من مرة وبمشاركة الفعاليات الشعبية والرسمية.

3.1 فترة العد:

هي الفترة التي تم خلالها جمع البيانات. وقد تم تحديدها في التعداد الفلسطيني في الفترة من 10 - 24 / 12 / 1997.

4.1 مراحل التعداد:

تم تنفيذ التعداد العام للسكان والمساكن والمنشآت 1997 على عدة مراحل رئيسية هي:-

1.4.1 المرحلة التحضيرية:

بدأت الاستعدادات الأولية للتحضير للتعداد منذ نهاية عام 1993، وذلك بإعداد وثيقة المشروع وتقدير الموازنة، وبعد ذلك تم استقطاب الكفاءات والخبرات الفلسطينية، حيث قامت بالتعرف على التجربة الدولية وتوصيات الأمم المتحدة في مجال التعدادات، ومن ثم التنسيق مع الفعاليات الحكومية وغير الحكومية بشأن تحديد احتياجاتها من بيانات التعداد، وقد أسفر هذا التنسيق عن حالة إجماع وطني شاملة على المحتوى الممكن للاستبانة التي سوف تستخدم في التعداد، وقد تم التنسيق والتشاور منذ البداية مع صندوق الأمم المتحدة للسكان لضمان مساندة المنظمة الدولية لتنفيذ المشروع. كما تم في هذه المرحلة تنفيذ تجربة قبلية مصغرة في شهر آذار مارس 1996 شملت (15) منطقة عد، وكذلك تم تنفيذ تعداد تجريبي على نطاق أوسع شمل (36) منطقته عد خلال شهر كانون أول ديسمبر 1996 تم من خلالها مراقبة أداء الفريق واشتقاق العبر وتطوير الخطة. كذلك تم إعداد دليل التجمعات السكانية في الأراضي الفلسطينية وتحديث الخرائط لجميع

هذه التجمعات وتقسيمها إلى مناطق عد بمعدل (150) وحدة سكنية لكل منطقة عد. كما صدرت القرارات الرئاسية بشأن تنفيذ التعداد وتشكيل لجانته المختلفة بتاريخ 1997/6/5. كما تم إعداد وطباعة الاستمارات والأدلة والنماذج المستخدمة في التعداد، وتحديد مصادر العاملين الميدانيين وإعداد المخازن وتوزيع مستلزمات التعداد واختيار مقار العاملين. وقد استمرت هذه المرحلة حتى 1997/9/4.

2.4.1 المرحلة التنفيذية (المرحلة الميدانية):

امتدت هذه المرحلة خلال الفترة من 1997/9/6 - 1998/1/15 حيث بدأت هذه المرحلة باختيار وتدريب العاملين الميدانيين من مديري التعداد والمشرفين والمراقبين والعدادين في فترات مختلفة، وتركزت النشاطات الرئيسية في هذه المرحلة على تنفيذ عمليات تحديد وحزم مناطق العد خلال الفترة من 1997/10/1 - 1997/10/14 وترقيم وحصر المباني والوحدات السكنية والمنشآت خلال الفترة من 1997/10/30 - 1997/11/23 وعد السكان خلال الفترة من 1997/12/10 - 1997/12/24، وتنفيذ الدراسة البعدية خلال الفترة من 1998/1/6 - 1998/1/15، وإعداد النتائج الأولية خلال الفترة من 1997/12/31 - 1998/1/4، واستلام الاستمارات والسجلات وتخزينها في المقر المركزي خلال الفترة من 1997/12/29 - 1998/1/4.

3.4.1 مرحلة معالجة البيانات واعداد التقارير (مرحلة ما بعد العد):

بدأت هذه المرحلة في 1998/1/5، وتركزت النشاطات الرئيسية في هذه المرحلة على أعمال التدقيق والترميز ومراجعة التدقيق والترميز وإدخال البيانات ومراجعة الإدخال لجميع استمارات التعداد، بالإضافة إلى تطبيق وسائل ضبط جودة ونوعية البيانات يدوياً بعد استخراج الكشوف الآلية للحالات الخاطئة أو الحالات النادرة. وكذلك إعداد التقارير الإحصائية على المستويات الجغرافية المختلفة.

5.1 آلية ضبط نوعية البيانات وجودتها:

يهدف برنامج ضبط النوعية بصورة رئيسية إلى توفر بيانات موثوقة، وذلك من خلال العمل على منع وقوع الأخطاء وإزالة أسبابها والكشف عن الأخطاء وتصويبها حين وقوعها. وترافقت عملية ضبط النوعية مع جميع مراحل تنفيذ التعداد، وفيما يلي نبذة مختصرة عن أهم آليات ضبط نوعية وجودة البيانات في التعداد:

1.5.1 آلية ضبط نوعية البيانات وجودتها في المرحلة التحضيرية:

تم في المرحلة التحضيرية وضع التعاريف والتعليمات التي تضمن استيفاء الاستمارات بصورة صحيحة. كما تم إعداد دليل التجمعات السكانية والخرائط التفصيلية لكل تجمع، ولكل منطقة عد، وتوزيع مجالات العمل بين العاملين في الميدان، بالشكل الذي يمكن من خلاله التأكد من أن جميع مناطق العد قد شملها التعداد، بالإضافة إلى إعداد وتحضير نماذج متابعة جودة العمل والإنجاز. وكذلك تم وضع آلية لتخزين السجلات تضمن سهولة حفظها ومتابعة الأعمال الجارية عليها أثناء مرحلة معالجة البيانات.

2.5.1 آلية ضبط نوعية البيانات وجودتها في المرحلة التنفيذية:

روعي عند اختيار العاملين أن يكونوا من الحاصلين على مؤهلات دبلوم متوسط فأعلى، بالإضافة إلى كونهم من التجمع نفسه لسهولة معرفة المنطقة و لمجابهة حالات الإغلاق الشامل والجزئي من قبل السلطات الإسرائيلية. كما تم إعداد خطط وبرامج التدريب لجميع العاملين مسبقاً، حيث تم تدريب مديري التعداد في المحافظات أولاً، وبعد ذلك قاموا بدورهم بتدريب المشرفين والذين قاموا بدورهم بتدريب المراقبين والعدادين، وتم استخدام أشرطة الفيديو في كل مرحلة لضمان سلامة نقل التعاريف والتعليمات بشكل موحد لجميع العاملين، وكانت أسس الاختيار لجميع العاملين تعتمد على تقييم (امتحان) موحد حيث تم اختيار الأفراد الحاصلين على أعلى التقييمات. و تم توزيع العاملين بحيث يقوم كل مشرف بمتابعة (5) مراقبين وكل مراقب بالإشراف على (5) عدادين بالمتوسط وأن يقوم كل عداد باستيفاء بيانات حوالي (150) أسرة خلال (15) يوماً. أما من ناحية أسلوب العد فتم اعتماد أسلوب المقابلة المباشرة فقط، مع ضرورة استيفاء البيانات من رب الأسرة أو من شخص عاقل وبالغ. وتم إعطاء تعليمات مشددة لجميع العاملين، ولكافة المستويات بالمراجعة الميدانية والمكتبية لأعمالهم وأعمال مرعوسهم، حيث قام المشرف بإعادة استيفاء 5% من أعمال العداد للتأكد من سلامة ودقة العمل، كما قام المراقب بإعادة استيفاء بيانات 10% من الأسر التي قام العداد باستيفائها. ولضمان حسن المتابعة تم تشكيل غرفة عمليات مركزية في مقر الجهاز في رام الله وأخرى في غزة ضمنا فنيين وإداريين، وذلك للإجابة على الاستفسارات وإصدار التعليمات للعاملين في الميدان. وقد رافق جميع نشاطات التعداد حملة إعلامية متصاعدة بشكل يتناسب مع الفعاليات المختلفة، شملت استخدام كافة وسائل الإعلام المسموعة والمقروءة والمرئية، وذلك لضمان زيادة تعاون المواطنين مع العاملين في التعداد.

3.5.1 آلية ضبط نوعية البيانات وجودتها في مرحلة معالجة البيانات:

شملت مرحلة معالجة البيانات عمليات التدقيق والترميز والإدخال ومراجعة الكشوف، وعمليات المراجعة والفحص لجميع العمليات السابقة، حيث تم وضع جميع الأدلة والتعليمات من أجل فحص اتساق البيانات وترميز الحقول والتأكد من إدخال جميع مناطق العد وجميع السجلات والاستمارات وما تحتويه من بيانات. وتم اختيار جميع العاملين في التدقيق والترميز من أفضل العاملين الميدانيين. وقد تم تنفيذ عملية معالجة البيانات مركزياً لتوحيد المفاهيم. وقد تم تدقيق جميع الاستمارات وفحص اتساقها بنسبة 100% ومراجعة التدقيق والترميز بنسبة 100%.

أما بالنسبة لإدخال البيانات فقد تم تدريب المدخلين على آلية موحدة لعملية إدخال البيانات وجرى إعادة الإدخال بنسبة 100% في الأيام الثلاثة الأولى لجميع المدخلين. وتم استبعاد المدخلين ذوي الأخطاء المرتفعة. وقد تم اختيار أفضل المدخلين من أجل إعادة إدخال 10% من البيانات لجميع الاستمارات للتأكد من سلامة عمليات الإدخال. وتم بعد إدخال البيانات استخراج كشوف للتأكد من شمولية إدخال جميع مناطق العد وجميع المباني والوحدات السكنية والأسر والأفراد، كما تم استخراج كشوف تحدد الأخطاء التي يجب تصحيحها أو البيانات المشكوك فيها. وتم تكليف خيرة المراجعين للعمل على تصحيحها بعد الرجوع إلى السجلات الأصلية وتحت إشراف كامل من دائرة العمليات الفنية في إدارة التعداد.

6.1 الهيكلية الإدارية للتعداد:

نظراً لضخامة مشروع التعداد الذي يمثل اكبر العمليات الإحصائية التي جرت في الأراضي الفلسطينية، كان لا بد من تنظيم هيكلية إدارية للفريق الوطني للتعداد، تضمن السيطرة الكاملة على كافة التفاصيل الإدارية والفنية والميدانية، وقد عمل في هذا المشروع (6733) موظفاً ما بين موظفين دائمين أو عمالة مؤقتة تتراوح من شهر إلى سنة أو لجان مختلفة، ولا يشمل هذا العدد المتطوعين في كافة المجالات وخاصة المشاركين في الحملة الإعلامية ولجان الوجيهاء ولجان الطوارئ واللجان النسائية والفرق الأمنية. و فيما يلي الهيكلية الإدارية للتعداد:

الهيكلية الإدارية للتعداد

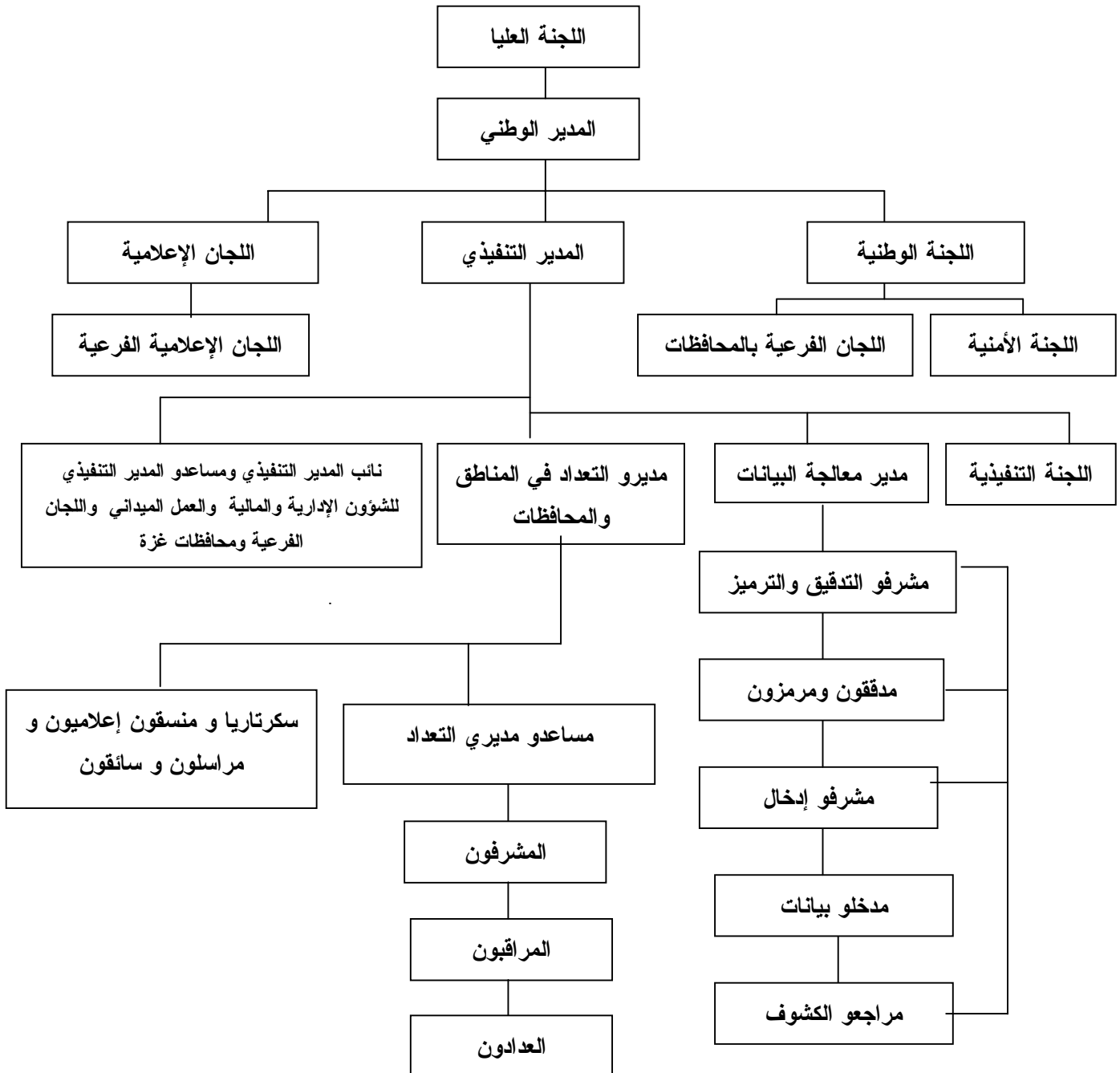

الفصل الثاني

التعاريف والمفاهيم الأساسية

1.2 التقسيمات الجغرافية والإدارية والإحصائية:

تنقسم الأراضي الفلسطينية إدارياً إلى (14) محافظة ومنطقتين، وتعتبر المحافظة أعلى مستوى في الهيكل الإداري من التقسيمات الإدارية في الأراضي الفلسطينية، بحيث تضم المحافظة/ المنطقة الواحدة العديد من التجمعات السكانية، ويبلغ عددها 9 محافظات ومنطقتين في الضفة الغربية و5 محافظات في قطاع غزة وهي كما يلي:

1. الضفة الغربية: وتشمل محافظات جنين، طولكرم، قلقيلية، نابلس، (رام الله والبيرة)، القدس، أريحا، بيت لحم، الخليل ومنطقتي طوباس، سلفيت.
2. قطاع غزة: ويشمل محافظات شمال غزة، غزة، دير البلح، خانونس، رفح.

وفيما يلي أهم التعاريف للتقسيمات الإدارية والجغرافية والإحصائية

التجمع السكاني:

مساحة (مكان) من سطح الأرض مأهولة بالسكان بشكل دائم ولها سلطة إدارية رسمية، أو أي مساحة (مكان) من سطح الأرض مأهولة بالسكان بشكل دائم ومنفصلة جغرافياً عن أي تجمع مجاور لها، ومعتزف بها عرفياً، وليس لها سلطة إدارية مستقلة.

نوع التجمع:

صنفت التجمعات السكانية إلى ثلاثة أصناف وهي: حضر، ريف، مخيمات.

الحضر: هو كل تجمع يبلغ عدد سكانه 10,000 نسمة أو أكثر، وجميع مراكز المحافظات بغض النظر عن حجمها، وجميع التجمعات التي يبلغ عدد سكانها ما بين 4,000 – 9,999 نسمة شريطة أن يتوفر فيها أربعة عناصر من العناصر التالية على الأقل: (شبكة كهرباء عامة وشبكة مياه عامة ومكتب بريد ومركز صحي بدوام كامل لطبيب طيلة أيام الأسبوع ومدرسة ثانوية تمنح شهادة الثانوية العامة).

الريف: وهو كل تجمع يقل عدد سكانه عن 4,000 نسمة، وكل تجمع يبلغ عدد سكانه ما بين 4,000 – 9,999 نسمة دون أن تتوفر فيه أربعة عناصر من الخدمات المذكورة أعلاه.

المخيم: وهو كافة التجمعات التي يطلق عليها اسم مخيم، ويدار من قبل وكالة الغوث الدولية.

منطقة العد:

منطقة العد هي المنطقة الجغرافية المحددة على الخرائط، والتي يتم تحديدها على الطبيعة بحدود واضحة المعالم (شوارع، طرق، ممرات، حدود إدارية) لتكون مجال عمل عداد واحد عادة، وقد تكون تجمعا صغيرا أو جزءاً من تجمع سكاني كبير. وتضم كل منطقة حوالي 150 وحدة سكنية باستثناء التجمعات الصغيرة والتي تضم أقل من 150 وحدة سكنية، فقد اعتبرت منطقة عد، بغض النظر عن عدد الوحدات السكنية.

2.2 تعاريف عامة:

الوحدة السكنية (المسكن):

هي مبنى أو جزء من مبنى معد أصلاً لسكن أسرة واحدة، وله باب أو مدخل مستقل أو أكثر من مدخل يؤدي إلى الطريق أو الممر العام دون المرور في وحدة سكنية أخرى، وقد تكون الوحدة السكنية غير معدة أصلاً للسكن إلا أنها وجدت مسكونة وقت العد، وقد تكون الوحدة السكنية مستخدمة للسكن أو العمل أو لكليهما أو مغلقه أو خالية. وقد تكون الوحدة السكنية مشغولة بأسرة واحدة أو أكثر وقت العد.

ملاحظة هامة: في مرحلة ترقيم وحصر المباني، تم حصر وترقيم كافة المباني وكافة الوحدات السكنية بغض النظر عن استخدامها أما في مرحلة عد السكان فقد تم حصر الوحدات السكنية المأهولة بالسكان فقط.

الغرفة:

هي أي مساحة تساوي أو تزيد عن (4) م² (أربعة أمتار مربعة فأكثر) محاطة بجدران وسقف يسهل عزل المستخدمين لها عن الآخرين، وتعتبر الفرنجات المقززة غرفة إذا كانت مساحتها مساوية أو تزيد عن أربعة أمتار مربعة ومستخدمة لأي غرض من الأغراض المعيشية، وتعتبر الصالة غرفة، ولا يعتبر كل من المطبخ والحمام والمرحاض والممرات من ضمن الغرف كما لا يعتبر من الغرف تلك المخصصة للحيوانات والدواجن وكذلك الغرف المستخدمة للعمل فقط.

الأسرة:

لأغراض التعداد تعرف الأسرة بأنها فرد أو مجموعة أفراد تربطهم أو لا تربطهم صلة قرابة، ويقيمون عادة في مسكن واحد أو في جزء منه، ويشتركون في المأكل أو في أي وجه من ترتيبات المعيشة الأخرى.

الأسرة الفلسطينية:

هي الأسرة الخاصة التي تكون فيها جنسية رب الأسرة فلسطيني. أما الأسرة غير الفلسطينية فهي الأسرة التي تكون فيها جنسية رب الأسرة غير فلسطيني بغض النظر عن جنسية باقي الأفراد.

متوسط حجم الأسرة:

يمثل متوسط عدد الأفراد للأسرة الخاصة الواحدة ويساوي مجموع الأفراد لفئة معينة مقسوماً على عدد الأسر لتلك الفئة.

رب الأسرة:

وهو من تعتبره الأسرة مسؤولاً عنها وتمنحه هذه الصفة وهو أحد أفراد الأسرة وعادة ما يكون هذا الشخص هو صاحب السلطة والمسؤول عن تدبير الشؤون الاقتصادية للأسرة وقد يكون رب الأسرة ذكراً أو أنثى.

حالة اللجوء:

وهي خاصة بالفلسطينيين الذين هجروا من الأراضي الفلسطينية التي احتلتها إسرائيل عام 1948 وتشمل أبناء الذكور منهم وأحفادهم، ويصنف كل فرد فلسطيني حسب الحالات التالية:

1. **لاجئ مسجل:** إذا كان الفرد لاجئاً وله اسم في بطاقة التسجيل (المؤن) الصادرة عن وكالة الغوث.
2. **لاجئ غير مسجل:** إذا كان الفرد لاجئاً إلا أنه غير مسجل في بطاقة وكالة الغوث (المؤن) لأي سبب كان.

3. ليس لاجناً: كل فلسطيني ليس من الفئتين السابقتين.

المشتغل:

هو الفرد الذي يباشر شغلا أو عملا معيناً منتجاً سواء أكان لحسابه أو لحساب الغير، بأجر أو بدون اجر، أو في مصلحة العائلة ويصنف المشتغلون حسب عدد ساعات العمل الأسبوعية إلى مشتغلين من (1-14) ساعة، ومشتغلين 15 ساعة فأكثر.

المتعطّل عن العمل:

هو الفرد الذي لم يعمل مطلقاً خلال فترة الإسناد، ولم يكن مرتبطاً بعمل معين، وهو قادر على العمل ويرغب في الحصول على عمل، وقام بالبحث عن فرصة عمل في هذه الفترة، كذلك فإن الفرد المتوقف عن العمل، يعتبر عاطلاً عن العمل، حتى ولو كان يتوقع العودة أو كان مستعداً للعودة في حال استدعائه للعمل. ويقسم المتعطّلون عن العمل إلى مجموعتين: المتعطّلين الذين سبق لهم العمل، والمتعطّلين الذين لم يسبق لهم العمل.

المهنة الرئيسية:

المقصود بالمهنة الرئيسية هي الحرفة أو نوع العمل الذي يباشره الفرد إذا كان مشتغلاً، أو الذي باشره سابقاً إذا كان متعطّلاً سبق له العمل، والمقصود بالمهنة الرئيسية هي المهنة التي يقضي فيها المشتغل أكثر من نصف وقت العمل، أو الأكثر تكراراً خلال الأشهر الثلاثة السابقة لليلة العد.

3.2 التعاريف الأساسية لخصائص المساكن:

نوع المسكن: ويصنف إلى الأنواع التالية:

1. فيلا: وهي مبنى قائم بذاته مشيد من الحجر النظيف عادة، ومعد أصلاً لسكن أسرة واحدة عادة، ويتكون من طابق واحد بجناحين، أو من طابقين أو أكثر يصل بينهما درج داخلي، ويخصص أحد الأجنحة في حالة الطابق الواحد أو الطابق الثاني للنوم، والجناح الآخر أو الطابق الأرضي يخصص للاستقبال والمطبخ والخدمات بمختلف أنواعها، كما يتوفر في الغالب للفيلاد حديقة تحيط بها، مهما كانت مساحتها بالإضافة إلى سور يحيط بها من الخارج، كما يتوفر كراج للسيارة. ويغطي السطح العلوي للفيلاد بمادة القرميد على الأغلب، ويمكن أن يوجد ضمن حدود الفيلاد أحد المباني أو الملاحق ويكون من مكوناتها.

2. دار: وهي مبنى معد أصلاً لسكن أسرة واحدة أو أكثر، ويمثل البناء التقليدي في فلسطين، وقد تتكون الدار من طابق واحد أو طابقين تستغلها أسرة واحدة، أما إذا كانت الدار مقسمة إلى وحدات سكنية منفصلة، تشتمل كل واحدة على المرافق الخاصة بها، ويقدم بكل منها أسرة مستقلة، فإن كل وحدة سكنية منها تعتبر شقة.

3. شقة: وهي جزء من دار أو عمارة، وتتكون من غرفة أو أكثر مع المرافق، من مطبخ وحمام ومرحاض، ويقفل عليها جميعاً باب خارجي، وهي معدة لسكن أسرة واحدة، ويمكن الوصول إليها عن طريق درج أو ممر يؤدي إلى الطريق العام.

4. **غرفة مستقلة:** هي غرفة قائمة بذاتها ليس بها مرافق بل تشترك عادة مع غيرها من الغرف في المرافق (مطبخ - حمام - مرحاض) وهي معدة أصلاً للسكن وتوجد عادة على أسطح المباني أو بالفناء، وتكون جزءاً من دار أو فوق أسطح العمارات عادة.

5. **خيمة:** وتشمل الخيمة المصنوعة من القماش أو الشعر أو الوبر، إذا كانت مستخدمة للسكن، وتعتبر الخيمة غرفة واحدة
6. **براكية :** وهي وحدة سكنية مستقلة تتكون من غرفة واحدة أو أكثر، وتكون المادة الغالبة في بناء الجدران والسقف هي الزنك أو الصاج أو الاسبست.

7. **أخرى:** وتشمل أي حالات أخرى غير ما سبق مثل الأكواخ، الكهوف، المغارات، أو أي مكان مشغول بسكن ولا ينطبق عليه أي من التصنيفات السابقة.

متوسط عدد الأفراد في الغرفة:

يمثل معدل عدد الأفراد للغرفة الواحدة ويحسب بقسمة مجموع الأفراد لفئة معينة على مجموع عدد الغرف التي يشغلها الأفراد في هذه الأسر. ويعتبر هذا المعدل أحد مقاييس الكثافة السكنية.

الاتصال بالشبكات العامة:

أ. الاتصال بالمياه:

ويوضح مدى اتصال المسكن بالمياه وقد صنفت على النحو التالي:

1. **شبكة عامة:** إذا كان المسكن متصلاً بالشبكة العامة للمياه، التابعة لشركة المياه أو البلديات أو المجالس القروية.
2. **تمديدات خاصة:** إذا كان المسكن متصلاً بتمديدات خاصة للمياه من مصدر خاص بالمسكن فقط، أو مشترك بين مجموعة من الأفراد.
3. **لا يوجد:** في حالة عدم اتصال المسكن بالمياه.

ملاحظة: عبارة لا يوجد لا تعني عدم توفر مياه، بل عدم توفر شبكة عامة ولا تمديدات خاصة، وقد تزود بالمياه من خلال استخدام الينابيع والآبار المنزلية.

ب. الاتصال بالكهرباء:

ويوضح مدى اتصال المسكن بالكهرباء وقد صنفت على النحو التالي:

1. **شبكة عامة:** إذا كان المسكن متصلاً بالشبكة العامة للكهرباء، التابعة لشركة الكهرباء أو للمجلس البلدي أو القروي.
2. **مولد خاص:** إذا كان مصدر الكهرباء مولداً خاصاً يملكه صاحب المسكن أو مجموعة من الأفراد.
3. **لا يوجد:** في حالة عدم اتصال المسكن بالكهرباء.

ج. الاتصال بالصرف الصحي:

ويوضح مدى اتصال المسكن بالصرف الصحي وقد صنفت على النحو التالي:

1. **شبكة عامة:** إذا كان المسكن متصلاً بالشبكة العامة للصرف الصحي التابعة لمجالس المدن أو القرى أو أي هيئة أخرى.

2. حفرة امتصاصية: في حالة وجود حفرة امتصاصية للصرف الصحي في المسكن.
3. لا يوجد: في حالة عدم توفر الوسائل السابقة للصرف الصحي.

توفر مطبخ:

المطبخ هو غرفة مخصصة لإعداد الطعام ولها أربعة جدران وسقف ويصنف الى:

1. مطبخ متصل بالمياه: وذلك في حالة وجود حنفية للمياه داخل المطبخ.
2. مطبخ غير متصل بالمياه: وذلك في حالة عدم وجود حنفية للمياه داخل المطبخ.
3. لا يوجد: وذلك في حالة عدم وجود مطبخ مستقل في المسكن.

توفر حمام:

الحمام هو غرفة مخصصة للاستحمام، ولها باب يمكن إغلاقه ويكون إحدى الحالات التالية:

1. حمام متصل بالمياه: وذلك في حالة وجود حمام متصل بالمياه، أو وجود حنفية للمياه داخل الحمام.
2. حمام غير متصل بالمياه: وذلك في حالة وجود حمام، إلا أنه غير متصل بالمياه.
3. لا يوجد: وذلك في حالة عدم وجود حمام مستقل بالمسكن.

توفر مرحاض:

المرحاض هو مكان مخصص لقضاء الحاجة وله باب يمكن إغلاقه ويكون إحدى الحالات التالية:

1. مرحاض متصل بالمياه: وذلك في حالة وجود مرحاض متصل بالمياه، أو وجود حنفية للمياه داخل المرحاض.
2. مرحاض غير متصل بالمياه: وذلك في حالة وجود مرحاض، إلا أنه غير متصل بالمياه.
3. لا يوجد: وذلك في حالة عدم وجود مرحاض مستقل في المسكن.

حيازة المسكن:

ويمثل كيفية حيازة الأسرة للمسكن، وتكون إحدى الحالات التالية:

1. ملك: وذلك إذا كان المسكن ملكاً للأسرة أو لأحد أفرادها الذين يقيمون بالمسكن عادة.
2. مستأجر غير مفروش: إذا كان المسكن مستأجراً دون أثاث مقابل إيجار يتم دفعه شهرياً أو كل مدة معينة.
3. مستأجر مفروش: إذا كان المسكن مستأجراً مع الأثاث والتجهيزات.
4. دون مقابل: وذلك في حالة حيازة المسكن بدون دفع أي مبالغ كأن يكون المالك أب أو أم أو أحد أقارب رب الأسرة أو أحد أفرادها الذين لا يقيمون بالمسكن أو مقدماً من جهة أخرى دون مقابل.
5. مقابل عمل: إذا كان المسكن مقدماً للأسرة نتيجة علاقة عمل تربط أحد أفراد الأسرة بجهة العمل دون دفع إيجار. وسواء أكانت هذه الجهة تملك المسكن أو تقوم هي بدفع الإيجار للمالك الأصلي.
6. أخرى: في حالة حيازة الأسرة للمسكن بأي وسيلة أخرى غير الحالات السابقة.

توفر الوسائل لدى الأسرة:

وهو توفر بعض السلع التي تدوم طويلاً لدى الأسرة وهي :

سيارة خصوصية وهي السيارات المخصصة للاستخدام الخاص للأسرة وثلاجة كهربائية وسخان شمسي وتدفئة مركزية ومكتبة منزلية (توفر 10 كتب غير مدرسية على الأقل تستخدم لتنمية الجوانب الثقافية أو الدينية... الخ) وطباخ غاز وغسالة ملابس وتلفزيون وفيديو وكمبيوتر وخط هاتف وهو توفر جهاز هاتف داخل الوحدة السكنية ولا يشمل ذلك الهواتف الخليوية.

الفصل الثالث ملخص النتائج النهائية

مقدمة:

بعد الانتهاء من عملية عد السكان في 1997/12/24 قام العدادون والمراقبون بإجراء مراجعة مكتبية وإعداد النتائج الأولية يدويا في الفترة من 25 - 1997/12/28، وتم إعلان النتائج الأولية بتاريخ 1998/2/26. وبعد ذلك تم القيام بمعالجة بيانات التعداد والقيام بعمليات مراجعة الكشوف لفحص شمولية البيانات واتساقها وفحص الجداول بصورتها النهائية وتم إعلان النتائج النهائية في 1998/11/30.

النتائج النهائية للمساكن:

بينت النتائج النهائية للتعداد أنه خلال فترة العد من 10 - 1997/12/24 بلغ إجمالي عدد المساكن المأهولة بالأسر الخاصة 26,971 مسكناً في محافظة خانيونس.

وتتوزع هذه المساكن على الحضر والريف والمخيمات بنسبة 70.2% و 13.3% و 16.5% على التوالي. وحول اتصال المساكن المأهولة بشبكات المرافق العامة للمياه والكهرباء والصرف الصحي فكانت بنسبة 85.7% و 93.1% 2.8% على التوالي.

أما بالنسبة لحيازة الأسر للمساكن فقد شكلت الأسر التي تقيم في مساكن مملوكة لها 86.4% من إجمالي الأسر أما الأسر التي تقيم في مساكن مستأجرة فقد بلغت نسبتها 3.6% من إجمالي الأسر.

جدول 1: المساكن المأهولة والأسر والأفراد حسب نوع المسكن وعدد الغرف في المسكن ونوع التجمع

**Table 1: Occupied Housing Units, Households and Persons by Type of Housing Unit, Number of Rooms in Housing Unit and Type of Locality
(Urban, حضر)**

Type of Housing Unit		المجموع Total	عدد الغرف في المسكن						نوع المسكن		
			Number of Rooms in Housing Unit								
			غير مبيّن Not Stated	+6	5	4	3	2		1	
Villa	Housing Units	108	-	42	38	28	-	-	-	مسكن	فيلا
	Households	108	-	42	38	28	-	-	-	أسر	
	Persons	804	-	335	295	174	-	-	-	أفراد	
House	Housing Units	9085	18	570	1283	2755	2460	1751	248	مسكن	دار
	Households	9551	20	720	1393	2888	2512	1769	249	أسر	
	Persons	70373	135	6548	11784	23021	17595	10223	1067	أفراد	
Apartment	Housing Units	9459	12	550	1539	3456	2715	955	232	مسكن	شقة
	Households	9836	12	650	1631	3568	2774	968	233	أسر	
	Persons	64641	64	5187	12097	24378	16852	5134	929	أفراد	
Independent Room	Housing Units	146	-	-	-	-	-	-	146	مسكن	غرفة مستقلة
	Households	146	-	-	-	-	-	-	146	أسر	
	Persons	424	-	-	-	-	-	-	424	أفراد	
Tent	Housing Units	58	-	-	-	-	-	-	58	مسكن	خيمة
	Households	58	-	-	-	-	-	-	58	أسر	
	Persons	271	-	-	-	-	-	-	271	أفراد	
Marginal	Housing Units	71	-	-	-	-	5	17	49	مسكن	براكية
	Households	72	-	-	-	-	6	17	49	أسر	
	Persons	330	-	-	-	-	46	88	196	أفراد	
Others	Housing Units	6	-	-	-	-	-	-	6	مسكن	أخرى
	Households	6	-	-	-	-	-	-	6	أسر	
	Persons	30	-	-	-	-	-	-	30	أفراد	
Not Stated	Housing Units	9	2	-	3	-	1	3	-	مسكن	غير مبيّن
	Households	9	2	-	3	-	1	3	-	أسر	
	Persons	40	3	-	21	-	3	13	-	أفراد	
Total	Housing Units	18942	32	1162	2863	6239	5181	2726	739	مسكن	المجموع
	Households	19786	34	1412	3065	6484	5293	2757	741	أسر	
	Persons	136913	202	12070	24197	47573	34496	15458	2917	أفراد	

جدول (1 تابع): المساكن المأهولة والأسر والأفراد حسب نوع المسكن وعدد الغرف في المسكن ونوع التجمع

Table (1 Cont.): Occupied Housing Units, Households and Persons by Type of Housing Unit, Number of Rooms in Housing Unit and Type of Locality (Rural, ريف)

Type of Housing Unit		المجموع Total	عدد الغرف في المسكن						نوع المسكن		
			Number of Rooms in Housing Unit								
			غير مبين Not Stated	+6	5	4	3	2			1
Villa	Housing Units	22	-	10	7	5	-	-	-	مسكن	فيلا
	Households	22	-	10	7	5	-	-	-	أسر	
	Persons	163	-	73	44	46	-	-	-	أفراد	
House	Housing Units	2824	7	192	372	725	869	582	77	مسكن	دار
	Households	2974	7	242	407	760	888	590	80	أسر	
	Persons	20370	46	2046	3206	5621	5985	3148	318	أفراد	
Apartment	Housing Units	639	4	25	113	199	173	91	34	مسكن	شقة
	Households	690	4	36	126	210	179	98	37	أسر	
	Persons	4251	18	205	927	1388	1028	527	158	أفراد	
Independent Room	Housing Units	42	-	-	-	-	-	-	42	مسكن	غرفة مستقلة
	Households	42	-	-	-	-	-	-	42	أسر	
	Persons	118	-	-	-	-	-	-	118	أفراد	
Tent	Housing Units	11	-	-	-	-	-	-	11	مسكن	خيمة
	Households	11	-	-	-	-	-	-	11	أسر	
	Persons	57	-	-	-	-	-	-	57	أفراد	
Marginal	Housing Units	35	-	-	-	-	1	3	31	مسكن	براكية
	Households	35	-	-	-	-	1	3	31	أسر	
	Persons	165	-	-	-	-	12	16	137	أفراد	
Others	Housing Units	13	-	-	-	-	-	-	13	مسكن	أخرى
	Households	13	-	-	-	-	-	-	13	أسر	
	Persons	50	-	-	-	-	-	-	50	أفراد	
Not Stated	Housing Units	2	1	-	-	1	-	-	-	مسكن	غير مبين
	Households	2	1	-	-	1	-	-	-	أسر	
	Persons	15	2	-	-	13	-	-	-	أفراد	
Total	Housing Units	3588	12	227	492	930	1043	676	208	مسكن	المجموع
	Households	3789	12	288	540	976	1068	691	214	أسر	
	Persons	25189	66	2324	4177	7068	7025	3691	838	أفراد	

جدول (1 تابع): المساكن المأهولة والأسر والأفراد حسب نوع المسكن وعدد الغرف في المسكن ونوع التجمع

Table (1 Cont.): Occupied Housing Units, Households and Persons by Type of Housing Unit, Number of Rooms in Housing Unit and Type of Locality (Camps, مخيمات)

Type of Housing Unit		المجموع Total	عدد الغرف في المسكن						نوع المسكن		
			Number of Rooms in Housing Unit								
			غير مبين Not Stated	+6	5	4	3	2			1
Villa	Housing Units	5	-	2	1	2	-	-	-	مسكن	فيلا
	Households	5	-	2	1	2	-	-	-	أسر	
	Persons	32	-	15	5	12	-	-	-	أفراد	
House	Housing Units	3493	6	319	459	802	1079	649	179	مسكن	دار
	Households	4081	7	541	592	927	1169	665	180	أسر	
	Persons	28044	33	4206	4748	6902	7873	3486	796	أفراد	
Apartment	Housing Units	915	1	66	123	247	291	153	34	مسكن	شقة
	Households	1002	1	99	142	267	299	159	35	أسر	
	Persons	6368	4	742	1056	1786	1803	834	143	أفراد	
Independent Room	Housing Units	23	-	-	-	-	-	-	23	مسكن	غرفة مستقلة
	Households	23	-	-	-	-	-	-	23	أسر	
	Persons	81	-	-	-	-	-	-	81	أفراد	
Tent	Housing Units	-	-	-	-	-	-	-	-	مسكن	خيمة
	Households	-	-	-	-	-	-	-	-	أسر	
	Persons	-	-	-	-	-	-	-	-	أفراد	
Marginal	Housing Units	3	-	-	-	-	-	1	2	مسكن	براكية
	Households	3	-	-	-	-	-	1	2	أسر	
	Persons	5	-	-	-	-	-	1	4	أفراد	
Others	Housing Units	1	-	-	-	-	-	-	1	مسكن	أخرى
	Households	1	-	-	-	-	-	-	1	أسر	
	Persons	1	-	-	-	-	-	-	1	أفراد	
Not Stated	Housing Units	1	-	-	-	1	-	-	-	مسكن	غير مبين
	Households	1	-	-	-	1	-	-	-	أسر	
	Persons	16	-	-	-	16	-	-	-	أفراد	
Total	Housing Units	4441	7	387	583	1052	1370	803	239	مسكن	المجموع
	Households	5116	8	642	735	1197	1468	825	241	أسر	
	Persons	34547	37	4963	5809	8716	9676	4321	1025	أفراد	

جدول (1 تابع): المساكن المأهولة والأسر والأفراد حسب نوع المسكن وعدد الغرف في المسكن ونوع التجمع

Table (1 Cont.): Occupied Housing Units, Households and Persons by Type of Housing Unit, Number of Rooms in Housing Unit and Type of Locality (المجموع، Total)

Type of Housing Unit		المجموع Total	عدد الغرف في المسكن						نوع المسكن		
			Number of Rooms in Housing Unit								
			غير مبين Not Stated	+6	5	4	3	2		1	
Villa	Housing Units	135	-	54	46	35	-	-	-	مسكن	فيلا
	Households	135	-	54	46	35	-	-	-	أسر	
	Persons	999	-	423	344	232	-	-	-	أفراد	
House	Housing Units	15402	31	1081	2114	4282	4408	2982	504	مسكن	دار
	Households	16606	34	1503	2392	4575	4569	3024	509	أسر	
	Persons	118787	214	12800	19738	35544	31453	16857	2181	أفراد	
Apartment	Housing Units	11013	17	641	1775	3902	3179	1199	300	مسكن	شقة
	Households	11528	17	785	1899	4045	3252	1225	305	أسر	
	Persons	75260	86	6134	14080	27552	19683	6495	1230	أفراد	
Independent Room	Housing Units	211	-	-	-	-	-	-	211	مسكن	غرفة مستقلة
	Households	211	-	-	-	-	-	-	211	أسر	
	Persons	623	-	-	-	-	-	-	623	أفراد	
Tent	Housing Units	69	-	-	-	-	-	-	69	مسكن	خيمة
	Households	69	-	-	-	-	-	-	69	أسر	
	Persons	328	-	-	-	-	-	-	328	أفراد	
Marginal	Housing Units	109	-	-	-	-	6	21	82	مسكن	براكية
	Households	110	-	-	-	-	7	21	82	أسر	
	Persons	500	-	-	-	-	58	105	337	أفراد	
Others	Housing Units	20	-	-	-	-	-	-	20	مسكن	أخرى
	Households	20	-	-	-	-	-	-	20	أسر	
	Persons	81	-	-	-	-	-	-	81	أفراد	
Not Stated	Housing Units	12	3	-	3	2	1	3	-	مسكن	غير مبين
	Households	12	3	-	3	2	1	3	-	أسر	
	Persons	71	5	-	21	29	3	13	-	أفراد	
Total	Housing Units	26971	51	1776	3938	8221	7594	4205	1186	مسكن	المجموع
	Households	28691	54	2342	4340	8657	7829	4273	1196	أسر	
	Persons	196649	305	19357	34183	63357	51197	23470	4780	أفراد	

جدول 2: المساكن المأهولة والأسر والأفراد حسب التجمع السكاني وعدد الغرف في المسكن

Table 2: Occupied Housing Units, Households and Persons by Locality and Number of Rooms in Housing Unit

Locality		المجموع Total	عدد الغرف في المسكن						التجمع السكاني		
			Number of Rooms in Housing Unit	غير مبيّن Not Stated	+6	5	4	3		2	1
As Sureij	Housing Units	101	-	3	11	22	37	24	4	مسكن	السريج
	Households	102	-	3	12	22	37	24	4	أسر	
	Persons	622	-	26	92	157	221	116	10	أفراد	
Al Fukkhari	Housing Units	404	1	23	42	118	134	75	11	مسكن	الفخاري
	Households	407	1	23	42	120	134	76	11	أسر	
	Persons	2611	2	201	322	861	893	310	22	أفراد	
Al Qarara	Housing Units	1684	1	86	276	571	469	216	65	مسكن	القرارة
	Households	1742	1	103	292	585	477	219	65	أسر	
	Persons	11889	1	910	2213	4300	3109	1116	240	أفراد	
Al Mawasi (Khan Yunis)	Housing Units	430	-	30	37	96	100	104	63	مسكن	المواصي (خانيونس)
	Households	550	-	67	67	123	120	110	63	أسر	
	Persons	3154	-	397	372	795	678	606	306	أفراد	
Umm al Kilab	Housing Units	96	-	9	5	20	21	30	11	مسكن	أم الكلاب
	Households	104	-	15	7	20	21	30	11	أسر	
	Persons	702	-	143	60	163	135	163	38	أفراد	
Umm Kameil	Housing Units	193	-	21	39	41	33	48	11	مسكن	أم كميل
	Households	207	-	28	42	42	33	48	14	أسر	
	Persons	1385	-	218	347	311	185	262	62	أفراد	
Bani Suheila	Housing Units	3175	8	190	412	965	860	598	142	مسكن	بنى سهيلا
	Households	3271	8	218	435	991	873	603	143	أسر	
	Persons	23031	37	2008	3568	7652	5821	3387	558	أفراد	
Khan Yunis	Housing Units	12087	20	781	1898	4090	3385	1494	419	مسكن	خانيونس
	Households	12742	22	976	2055	4288	3467	1514	420	أسر	
	Persons	88615	155	8321	16248	31037	22527	8611	1716	أفراد	
Khuza'a	Housing Units	987	6	36	106	232	377	187	43	مسكن	خزاعة
	Households	1007	6	42	107	238	382	189	43	أسر	
	Persons	6792	32	349	845	1739	2686	1027	114	أفراد	
'Abasan al Jadida(as Saghira)	Housing Units	588	4	45	105	157	148	96	33	مسكن	عبسان الجديدة (الصغيرة)
	Households	599	4	46	107	163	148	98	33	أسر	
	Persons	3962	27	414	788	1126	960	520	127	أفراد	
'Abasan al Kabira	Housing Units	1996	3	105	277	613	467	418	113	مسكن	عبسان الكبيرة
	Households	2031	3	115	283	620	476	421	113	أسر	
	Persons	13378	9	831	2168	4584	3039	2344	403	أفراد	
Qa' al Kharaba	Housing Units	82	-	8	20	16	16	19	3	مسكن	قاع الخرابية
	Households	82	-	8	20	16	16	19	3	أسر	
	Persons	647	-	77	191	154	103	109	13	أفراد	
Qa' al Qurein	Housing Units	326	1	33	69	90	76	44	13	مسكن	قاع القرين
	Households	341	1	37	72	92	76	47	16	أسر	
	Persons	2581	5	331	655	727	498	288	77	أفراد	
Qizan an Najjar	Housing Units	381	-	19	58	138	101	49	16	مسكن	قيزان النجار
	Households	390	-	19	64	140	101	50	16	أسر	
	Persons	2733	-	168	505	1035	666	290	69	أفراد	
Khan Yunis Camp	Housing Units	4441	7	387	583	1052	1370	803	239	مسكن	مخيم خانيونس
	Households	5116	8	642	735	1197	1468	825	241	أسر	
	Persons	34547	37	4963	5809	8716	9676	4321	1025	أفراد	
Total	Housing Units	26971	51	1776	3938	8221	7594	4205	1186	مسكن	المجموع
	Households	28691	54	2342	4340	8657	7829	4273	1196	أسر	
	Persons	196649	305	19357	34183	63357	51197	23470	4780	أفراد	

جدول 3: المساكن المأهولة والأسر والأفراد حسب نوع المسكن واتصال المسكن بالمياه ونوع التجمع

Table 3: Occupied Housing Units, Households and Persons by Type of Housing Unit, Connection to Water Network in Housing Unit and Type of Locality
(Urban, حضر)

Type of Housing Unit	المجموع Total	الاتصال بالمياه				نوع المسكن		
		غير مبين Not Stated	لا يوجد No Piped Water	تمديدات خاصة Private System	شبكة عامة Public Network			
Villa	Housing Units	108	-	-	4	104	مسكن	فيلا
	Households	108	-	-	4	104	أسر	
	Persons	804	-	-	32	772	أفراد	
House	Housing Units	9085	3	289	1021	7772	مسكن	دار
	Households	9551	3	293	1085	8170	أسر	
	Persons	70373	23	1533	7853	60964	أفراد	
Apartment	Housing Units	9459	5	22	392	9040	مسكن	شقة
	Households	9836	5	24	414	9393	أسر	
	Persons	64641	18	131	2515	61977	أفراد	
Independent Room	Housing Units	146	1	45	5	95	مسكن	غرفة مستقلة
	Households	146	1	45	5	95	أسر	
	Persons	424	2	101	17	304	أفراد	
Tent	Housing Units	58	-	58	-	-	مسكن	خيمة
	Households	58	-	58	-	-	أسر	
	Persons	271	-	271	-	-	أفراد	
Marginal	Housing Units	71	-	40	10	21	مسكن	براكية
	Households	72	-	40	10	22	أسر	
	Persons	330	-	179	53	98	أفراد	
Others	Housing Units	6	-	3	-	3	مسكن	أخرى
	Households	6	-	3	-	3	أسر	
	Persons	30	-	4	-	26	أفراد	
Not Stated	Housing Units	9	2	-	-	7	مسكن	غير مبين
	Households	9	2	-	-	7	أسر	
	Persons	40	3	-	-	37	أفراد	
Total	Housing Units	18942	11	457	1432	17042	مسكن	المجموع
	Households	19786	11	463	1518	17794	أسر	
	Persons	136913	46	2219	10470	124178	أفراد	

جدول (3 تابع): المساكن المأهولة والأسر والأفراد حسب نوع المسكن واتصال المسكن بالمياه ونوع التجمع

Table (3 Cont.): Occupied Housing Units, Households and Persons by Type of Housing Unit, Connection to Water Network in Housing Unit and Type of Locality (ريف, Rural)

Type of Housing Unit	المجموع Total	الاتصال بالمياه Connection to Water Network				نوع المسكن		
		غير مبين Not Stated	لا يوجد No Piped Water	تمديدات خاصة Private System	شبكة عامة Public Network			
Villa	Housing Units	22	-	-	6	16	مسكن	فيلا
	Households	22	-	-	6	16	أسر	
	Persons	163	-	-	39	124	أفراد	
House	Housing Units	2824	-	108	1393	1323	مسكن	دار
	Households	2974	-	115	1515	1344	أسر	
	Persons	20370	-	628	10180	9562	أفراد	
Apartment	Housing Units	639	2	2	260	375	مسكن	شقة
	Households	690	3	2	295	390	أسر	
	Persons	4251	8	12	1859	2372	أفراد	
Independent Room	Housing Units	42	-	19	12	11	مسكن	غرفة مستقلة
	Households	42	-	19	12	11	أسر	
	Persons	118	-	57	34	27	أفراد	
Tent	Housing Units	11	-	7	4	-	مسكن	خيمة
	Households	11	-	7	4	-	أسر	
	Persons	57	-	29	28	-	أفراد	
Marginal	Housing Units	35	-	17	12	6	مسكن	براكية
	Households	35	-	17	12	6	أسر	
	Persons	165	-	73	68	24	أفراد	
Others	Housing Units	13	-	4	6	3	مسكن	أخرى
	Households	13	-	4	6	3	أسر	
	Persons	50	-	15	32	3	أفراد	
Not Stated	Housing Units	2	1	-	-	1	مسكن	غير مبين
	Households	2	1	-	-	1	أسر	
	Persons	15	2	-	-	13	أفراد	
Total	Housing Units	3588	3	157	1693	1735	مسكن	المجموع
	Households	3789	4	164	1850	1771	أسر	
	Persons	25189	10	814	12240	12125	أفراد	

جدول (3 تابع): المساكن المأهولة والأسر والأفراد حسب نوع المسكن واتصال المسكن بالمياه ونوع التجمع

Table (3 Cont.): Occupied Housing Units, Households and Persons by Type of Housing Unit, Connection to Water Network in Housing Unit and Type of Locality (Camps, مخيمات)

Type of Housing Unit	المجموع Total	الاتصال بالمياه				نوع المسكن		
		غير مبين Not Stated	لا يوجد No Piped Water	تمديدات خاصة Private System	شبكة عامة Public Network			
Villa	Housing Units	5	-	-	-	5	مسكن	فيلا
	Households	5	-	-	-	5	أسر	
	Persons	32	-	-	-	32	أفراد	
House	Housing Units	3493	1	54	24	3414	مسكن	دار
	Households	4081	1	58	25	3997	أسر	
	Persons	28044	8	237	159	27640	أفراد	
Apartment	Housing Units	915	-	-	3	912	مسكن	شقة
	Households	1002	-	-	3	999	أسر	
	Persons	6368	-	-	20	6348	أفراد	
Independent Room	Housing Units	23	-	8	1	14	مسكن	غرفة مستقلة
	Households	23	-	8	1	14	أسر	
	Persons	81	-	32	1	48	أفراد	
Tent	Housing Units	-	-	-	-	-	مسكن	خيمة
	Households	-	-	-	-	-	أسر	
	Persons	-	-	-	-	-	أفراد	
Marginal	Housing Units	3	-	-	-	3	مسكن	براكية
	Households	3	-	-	-	3	أسر	
	Persons	5	-	-	-	5	أفراد	
Others	Housing Units	1	-	1	-	-	مسكن	أخرى
	Households	1	-	1	-	-	أسر	
	Persons	1	-	1	-	-	أفراد	
Not Stated	Housing Units	1	-	-	-	1	مسكن	غير مبين
	Households	1	-	-	-	1	أسر	
	Persons	16	-	-	-	16	أفراد	
Total	Housing Units	4441	1	63	28	4349	مسكن	المجموع
	Households	5116	1	67	29	5019	أسر	
	Persons	34547	8	270	180	34089	أفراد	

جدول (3 تابع): المساكن المأهولة والأسر والأفراد حسب نوع المسكن واتصال المسكن بالمياه ونوع التجمع

Table (3 Cont.): Occupied Housing Units, Households and Persons by Type of Housing Unit, Connection to Water Network in Housing Unit and Type of Locality
(المجموع، Total)

Type of Housing Unit	المجموع Total	الاتصال بالمياه				نوع المسكن		
		غير مبين Not Stated	لا يوجد No Piped Water	تمديدات خاصة Private System	شبكة عامة Public Network			
Villa	Housing Units	135	-	-	10	125	مسكن	فيلا
	Households	135	-	-	10	125	أسر	
	Persons	999	-	-	71	928	أفراد	
House	Housing Units	15402	4	451	2438	12509	مسكن	دار
	Households	16606	4	466	2625	13511	أسر	
	Persons	118787	31	2398	18192	98166	أفراد	
Apartment	Housing Units	11013	7	24	655	10327	مسكن	شقة
	Households	11528	8	26	712	10782	أسر	
	Persons	75260	26	143	4394	70697	أفراد	
Independent Room	Housing Units	211	1	72	18	120	مسكن	غرفة مستقلة
	Households	211	1	72	18	120	أسر	
	Persons	623	2	190	52	379	أفراد	
Tent	Housing Units	69	-	65	4	-	مسكن	خيمة
	Households	69	-	65	4	-	أسر	
	Persons	328	-	300	28	-	أفراد	
Marginal	Housing Units	109	-	57	22	30	مسكن	براكية
	Households	110	-	57	22	31	أسر	
	Persons	500	-	252	121	127	أفراد	
Others	Housing Units	20	-	8	6	6	مسكن	أخرى
	Households	20	-	8	6	6	أسر	
	Persons	81	-	20	32	29	أفراد	
Not Stated	Housing Units	12	3	-	-	9	مسكن	غير مبين
	Households	12	3	-	-	9	أسر	
	Persons	71	5	-	-	66	أفراد	
Total	Housing Units	26971	15	677	3153	23126	مسكن	المجموع
	Households	28691	16	694	3397	24584	أسر	
	Persons	196649	64	3303	22890	170392	أفراد	

جدول 4: المساكن المأهولة والأسر والأفراد حسب التجمع السكاني واتصال المسكن بالمياه

Table 4: Occupied Housing Units, Households and Persons by Locality and Connection to Water Network in Housing Unit

Locality		المجموع Total	Connection to Water Network			الاتصال بالمياه		التجمع السكاني
			غير مبين Not Stated	لا يوجد No Piped Water	تمديدات خاصة Private System	شبكة عامة Public Network		
As Sureij	Housing Units	101	-	15	86	-	مساكن	السريج
	Households	102	-	15	87	-	أسر	
	Persons	622	-	90	532	-	أفراد	
Al Fukhkhari	Housing Units	404	1	6	308	89	مساكن	الفخاري
	Households	407	2	6	308	91	أسر	
	Persons	2611	6	41	1890	674	أفراد	
Al Qarara	Housing Units	1684	-	157	480	1047	مساكن	القرارة
	Households	1742	-	157	503	1082	أسر	
	Persons	11889	-	802	3533	7554	أفراد	
Al Mawasi (Khan Yunis)	Housing Units	430	-	83	347	-	مساكن	المواصي (خانيونس)
	Households	550	-	88	462	-	أسر	
	Persons	3154	-	411	2743	-	أفراد	
Umm al Kilab	Housing Units	96	-	7	89	-	مساكن	أم الكلاب
	Households	104	-	7	97	-	أسر	
	Persons	702	-	32	670	-	أفراد	
Umm Kameil	Housing Units	193	-	12	181	-	مساكن	أم كميل
	Households	207	-	14	193	-	أسر	
	Persons	1385	-	82	1303	-	أفراد	
Bani Suheila	Housing Units	3175	1	64	31	3079	مساكن	بني سهيلا
	Households	3271	1	64	31	3175	أسر	
	Persons	23031	1	309	194	22527	أفراد	
Khan Yunis	Housing Units	12087	8	218	902	10959	مساكن	خانيونس
	Households	12742	8	224	964	11546	أسر	
	Persons	88615	41	1036	6650	80888	أفراد	
Khuza'a	Housing Units	987	1	6	4	976	مساكن	خزاعة
	Households	1007	1	6	4	996	أسر	
	Persons	6792	2	11	21	6758	أفراد	
'Abasan al Jadida(as Saghira)	Housing Units	588	1	5	5	577	مساكن	عَبَسَان الجَدِيدَة (الصغيرة)
	Households	599	1	5	5	588	أسر	
	Persons	3962	2	17	30	3913	أفراد	
'Abasan al Kabira	Housing Units	1996	2	18	19	1957	مساكن	عَبَسَان الكبيرة
	Households	2031	2	18	20	1991	أسر	
	Persons	13378	4	72	93	13209	أفراد	
Qa' al Kharaba	Housing Units	82	-	1	81	-	مساكن	قاع الخرابة
	Households	82	-	1	81	-	أسر	
	Persons	647	-	6	641	-	أفراد	
Qa' al Qurein	Housing Units	326	-	9	224	93	مساكن	قاع القرين
	Households	341	-	9	236	96	أسر	
	Persons	2581	-	60	1741	780	أفراد	
Qizan an Najjar	Housing Units	381	-	13	368	-	مساكن	قيزان النجار
	Households	390	-	13	377	-	أسر	
	Persons	2733	-	64	2669	-	أفراد	
Khan Yunis Camp	Housing Units	4441	1	63	28	4349	مساكن	مخيم خانيونس
	Households	5116	1	67	29	5019	أسر	
	Persons	34547	8	270	180	34089	أفراد	
Total	Housing Units	26971	15	677	3153	23126	مساكن	المجموع
	Households	28691	16	694	3397	24584	أسر	
	Persons	196649	64	3303	22890	170392	أفراد	

جدول 5: المساكن المأهولة والأسر والأفراد حسب نوع المسكن واتصال المسكن بالكهرباء ونوع التجمع

Table 5: Occupied Housing Units, Households and Persons by Type of Housing Unit, Connection to Electricity Network in Housing Unit and Type of Locality

(حضر, Urban)

Type of Housing Unit		المجموع Total	الاتصال بالكهرباء				نوع المسكن
			Connection to Electricity Network				
			غير مبين Not Stated	لا يوجد No Electricity	مولد خاص Private Generator	شبكة عامة Public Network	
Villa	Housing Units	108	-	-	1	107	مسكن فيلا
	Households	108	-	-	1	107	أسر
	Persons	804	-	-	9	795	أفراد
House	Housing Units	9085	4	419	81	8581	مسكن دار
	Households	9551	4	432	85	9030	أسر
	Persons	70373	30	2373	542	67428	أفراد
Apartment	Housing Units	9459	4	41	53	9361	مسكن شقة
	Households	9836	4	45	53	9734	أسر
	Persons	64641	14	243	286	64098	أفراد
Independent Room	Housing Units	146	1	45	3	97	مسكن غرفة مستقلة
	Households	146	1	45	3	97	أسر
	Persons	424	2	102	12	308	أفراد
Tent	Housing Units	58	-	58	-	-	مسكن خيمة
	Households	58	-	58	-	-	أسر
	Persons	271	-	271	-	-	أفراد
Marginal	Housing Units	71	-	48	3	20	مسكن براكية
	Households	72	-	48	3	21	أسر
	Persons	330	-	215	12	103	أفراد
Others	Housing Units	6	-	4	-	2	مسكن أخرى
	Households	6	-	4	-	2	أسر
	Persons	30	-	5	-	25	أفراد
Not Stated	Housing Units	9	2	-	-	7	مسكن غير مبين
	Households	9	2	-	-	7	أسر
	Persons	40	3	-	-	37	أفراد
Total	Housing Units	18942	11	615	141	18175	مسكن المجموع
	Households	19786	11	632	145	18998	أسر
	Persons	136913	49	3209	861	132794	أفراد

جدول (5 تابع): المساكن المأهولة والأسر والأفراد حسب نوع المسكن واتصال المسكن بالكهرباء ونوع التجمع

Table (5 Cont.): Occupied Housing Units, Households and Persons by Type of Housing Unit, Connection to Electricity Network in Housing Unit and Type of Locality

(ريف, Rural)

Type of Housing Unit		المجموع Total	الاتصال بالكهرباء				نوع المسكن
			Connection to Electricity Network				
			غير مبين Not Stated	لا يوجد No Electricity	مولد خاص Private Generator	شبكة عامة Public Network	
Villa	Housing Units	22	-	-	-	22	مسكن فيلا
	Households	22	-	-	-	22	أسر
	Persons	163	-	-	-	163	أفراد
House	Housing Units	2824	1	796	41	1986	مسكن دار
	Households	2974	1	891	45	2037	أسر
	Persons	20370	7	5248	259	14856	أفراد
Apartment	Housing Units	639	2	50	8	579	مسكن شقة
	Households	690	3	62	11	614	أسر
	Persons	4251	8	364	61	3818	أفراد
Independent Room	Housing Units	42	-	30	1	11	مسكن غرفة مستقلة
	Households	42	-	30	1	11	أسر
	Persons	118	-	84	5	29	أفراد
Tent	Housing Units	11	-	10	1	-	مسكن خيمة
	Households	11	-	10	1	-	أسر
	Persons	57	-	50	7	-	أفراد
Marginal	Housing Units	35	-	27	-	8	مسكن براكية
	Households	35	-	27	-	8	أسر
	Persons	165	-	125	-	40	أفراد
Others	Housing Units	13	-	9	1	3	مسكن أخرى
	Households	13	-	9	1	3	أسر
	Persons	50	-	44	3	3	أفراد
Not Stated	Housing Units	2	1	-	-	1	مسكن غير مبين
	Households	2	1	-	-	1	أسر
	Persons	15	2	-	-	13	أفراد
Total	Housing Units	3588	4	922	52	2610	مسكن المجموع
	Households	3789	5	1029	59	2696	أسر
	Persons	25189	17	5915	335	18922	أفراد

جدول (5 تابع): المساكن المأهولة والأسر والأفراد حسب نوع المسكن واتصال المسكن بالكهرباء ونوع التجمع

Table (5 Cont.): Occupied Housing Units, Households and Persons by Type of Housing Unit, Connection to Electricity Network in Housing Unit and Type of Locality

(مخيمات, مخيمات)

Type of Housing Unit		المجموع Total	الاتصال بالكهرباء				نوع المسكن
			Connection to Electricity Network				
			غير مبين Not Stated	لا يوجد No Electricity	مولد خاص Private Generator	شبكة عامة Public Network	
Villa	Housing Units	5	-	-	-	5	مسكن فيلا
	Households	5	-	-	-	5	أسر
	Persons	32	-	-	-	32	أفراد
House	Housing Units	3493	1	85	23	3384	مسكن دار
	Households	4081	1	91	27	3962	أسر
	Persons	28044	8	341	164	27531	أفراد
Apartment	Housing Units	915	-	1	4	910	مسكن شقة
	Households	1002	-	1	4	997	أسر
	Persons	6368	-	6	28	6334	أفراد
Independent Room	Housing Units	23	-	7	1	15	مسكن غرفة مستقلة
	Households	23	-	7	1	15	أسر
	Persons	81	-	26	1	54	أفراد
Tent	Housing Units	-	-	-	-	-	مسكن خيمة
	Households	-	-	-	-	-	أسر
	Persons	-	-	-	-	-	أفراد
Marginal	Housing Units	3	-	2	-	1	مسكن براكية
	Households	3	-	2	-	1	أسر
	Persons	5	-	4	-	1	أفراد
Others	Housing Units	1	-	-	-	1	مسكن أخرى
	Households	1	-	-	-	1	أسر
	Persons	1	-	-	-	1	أفراد
Not Stated	Housing Units	1	-	-	-	1	مسكن غير مبين
	Households	1	-	-	-	1	أسر
	Persons	16	-	-	-	16	أفراد
Total	Housing Units	4441	1	95	28	4317	مسكن المجموع
	Households	5116	1	101	32	4982	أسر
	Persons	34547	8	377	193	33969	أفراد

جدول (5 تابع): المساكن المأهولة والأسر والأفراد حسب نوع المسكن واتصال المسكن بالكهرباء ونوع التجمع

Table (5 Cont.): Occupied Housing Units, Households and Persons by Type of Housing Unit, Connection to Electricity Network in Housing Unit and Type of Locality

(المجموع، Total)

Type of Housing Unit		المجموع Total	الاتصال بالكهرباء				نوع المسكن
			Connection to Electricity Network				
			غير مبين Not Stated	لا يوجد No Electricity	مولد خاص Private Generator	شبكة عامة Public Network	
Villa	Housing Units	135	-	-	1	134	مسكن فيلا
	Households	135	-	-	1	134	أسر
	Persons	999	-	-	9	990	أفراد
House	Housing Units	15402	6	1300	145	13951	مسكن دار
	Households	16606	6	1414	157	15029	أسر
	Persons	118787	45	7962	965	109815	أفراد
Apartment	Housing Units	11013	6	92	65	10850	مسكن شقة
	Households	11528	7	108	68	11345	أسر
	Persons	75260	22	613	375	74250	أفراد
Independent Room	Housing Units	211	1	82	5	123	مسكن غرفة مستقلة
	Households	211	1	82	5	123	أسر
	Persons	623	2	212	18	391	أفراد
Tent	Housing Units	69	-	68	1	-	مسكن خيمة
	Households	69	-	68	1	-	أسر
	Persons	328	-	321	7	-	أفراد
Marginal	Housing Units	109	-	77	3	29	مسكن براكية
	Households	110	-	77	3	30	أسر
	Persons	500	-	344	12	144	أفراد
Others	Housing Units	20	-	13	1	6	مسكن أخرى
	Households	20	-	13	1	6	أسر
	Persons	81	-	49	3	29	أفراد
Not Stated	Housing Units	12	3	-	-	9	مسكن غير مبين
	Households	12	3	-	-	9	أسر
	Persons	71	5	-	-	66	أفراد
Total	Housing Units	26971	16	1632	221	25102	مسكن المجموع
	Households	28691	17	1762	236	26676	أسر
	Persons	196649	74	9501	1389	185685	أفراد

جدول 6: المساكن المأهولة والأسر والأفراد حسب التجمع واتصال المسكن بالكهرباء

Table 6: Occupied Housing Units, Households and Persons by Locality and Connection to Electricity Network in Housing Unit

Locality	المجموع Total	Connection to Electricity Network			الاتصال بالكهرباء		التجمع السكاني
		غير مبين Not Stated	لا يوجد No Electricity	مولد خاص Private Generator	شبكة عامة Public Network		
As Sureij	Housing Units	101	-	24	3	74	مساكن السريج
	Households	102	-	24	3	75	أسر
	Persons	622	-	99	26	497	أفراد
Al Fukhkhari	Housing Units	404	1	296	8	99	مساكن الفخاري
	Households	407	2	296	8	101	أسر
	Persons	2611	6	1820	46	739	أفراد
Al Qarara	Housing Units	1684	-	174	23	1487	مساكن القرارة
	Households	1742	-	176	23	1543	أسر
	Persons	11889	-	894	107	10888	أفراد
Al Mawasi (Khan Yunis)	Housing Units	430	-	384	18	28	مساكن المَواصي (خانيونس)
	Households	550	-	482	25	43	أسر
	Persons	3154	-	2772	110	272	أفراد
Umm al Kilab	Housing Units	96	1	37	-	58	مساكن أم الكلاب
	Households	104	1	37	-	66	أسر
	Persons	702	7	189	-	506	أفراد
Umm Kameil	Housing Units	193	-	67	1	125	مساكن أم كميل
	Households	207	-	71	1	135	أسر
	Persons	1385	-	360	14	1011	أفراد
Bani Suheila	Housing Units	3175	1	72	13	3089	مساكن بني سهيلا
	Households	3271	1	72	13	3185	أسر
	Persons	23031	1	338	58	22634	أفراد
Khan Yunis	Housing Units	12087	8	332	88	11659	مساكن خانيونس
	Households	12742	8	345	92	12297	أسر
	Persons	88615	44	1807	607	86157	أفراد
Khuza'a	Housing Units	987	1	9	5	972	مساكن خزاعة
	Households	1007	1	9	5	992	أسر
	Persons	6792	2	21	38	6731	أفراد
'Abasan al Jadida(as Saghira)	Housing Units	588	1	5	3	579	مساكن عَبَسَان الجَدِيدَة (الصَغِيرَة)
	Households	599	1	5	3	590	أسر
	Persons	3962	2	27	12	3921	أفراد
'Abasan al Kabira	Housing Units	1996	2	37	17	1940	مساكن عَبَسَان الكَبِيرَة
	Households	2031	2	39	17	1973	أسر
	Persons	13378	4	170	89	13115	أفراد
Qa' al Kharaba	Housing Units	82	-	12	2	68	مساكن قاع الخرابية
	Households	82	-	12	2	68	أسر
	Persons	647	-	72	12	563	أفراد
Qa' al Qurein	Housing Units	326	-	55	9	262	مساكن قاع القرين
	Households	341	-	60	9	272	أسر
	Persons	2581	-	370	53	2158	أفراد
Qizan an Najjar	Housing Units	381	-	33	3	345	مساكن قيزان النجار
	Households	390	-	33	3	354	أسر
	Persons	2733	-	185	24	2524	أفراد
Khan Yunis Camp	Housing Units	4441	1	95	28	4317	مساكن مخيم خانيونس
	Households	5116	1	101	32	4982	أسر
	Persons	34547	8	377	193	33969	أفراد
Total	Housing Units	26971	16	1632	221	25102	مساكن المجموع
	Households	28691	17	1762	236	26676	أسر
	Persons	196649	74	9501	1389	185685	أفراد

جدول 7: المساكن المأهولة والأسر والأفراد حسب نوع المسكن واتصال المسكن بالصرف الصحي ونوع التجمع

Table 7: Occupied Housing Units, Households and Persons by Type of Housing Unit, Connection to Sewage System in Housing Unit and Type of Locality (حضر, Urban)

Type of Housing Unit		المجموع Total	Connection to Sewage System			الاتصال بالصرف الصحي		نوع المسكن
			غير مبين Not Stated	لا يوجد No Sewage System	حفرة امتصاصية Cesspit	شبكة عامة Public Sewage System		
Villa	Housing Units	108	-	-	103	5	مسكن	فيلا
	Households	108	-	-	103	5	أسر	
	Persons	804	-	-	762	42	أفراد	
House	Housing Units	9085	4	164	8672	245	مسكن	دار
	Households	9551	4	170	9124	253	أسر	
	Persons	70373	28	946	67344	2055	أفراد	
Apartment	Housing Units	9459	7	-	9084	368	مسكن	شقة
	Households	9836	8	-	9443	385	أسر	
	Persons	64641	39	-	62148	2454	أفراد	
Others	Housing Units	281	2	150	126	3	مسكن	أخرى
	Households	282	2	150	127	3	أسر	
	Persons	1055	3	555	486	11	أفراد	
Not Stated	Housing Units	9	2	-	6	1	مسكن	غير مبين
	Households	9	2	-	6	1	أسر	
	Persons	40	3	-	30	7	أفراد	
Total	Housing Units	18942	15	314	17991	622	مسكن	المجموع
	Households	19786	16	320	18803	647	أسر	
	Persons	136913	73	1501	130770	4569	أفراد	

جدول (7 تابع): المساكن المأهولة والأسر والأفراد حسب نوع المسكن واتصال المسكن بالصرف الصحي ونوع التجمع

Table (7 Cont.): Occupied Housing Units, Households and Persons by Type of Housing Unit, Connection to Sewage System in Housing Unit and Type of Locality (Rural, ريف)

Type of Housing Unit		المجموع Total	الاتصال بالصرف الصحي				نوع المسكن
			Connection to Sewage System				
			غير مبين Not Stated	لا يوجد No Sewage System	حفرة امتصاصية Cesspit	شبكة عامة Public Sewage System	
Villa	Housing Units	22	-	-	22	-	مسكن فيلا
	Households	22	-	-	22	-	أسر
	Persons	163	-	-	163	-	أفراد
House	Housing Units	2824	6	161	2657	-	مسكن دار
	Households	2974	6	175	2793	-	أسر
	Persons	20370	39	970	19361	-	أفراد
Apartment	Housing Units	639	2	-	637	-	مسكن شقة
	Households	690	3	-	687	-	أسر
	Persons	4251	8	-	4243	-	أفراد
Others	Housing Units	101	-	61	40	-	مسكن أخرى
	Households	101	-	61	40	-	أسر
	Persons	390	-	212	178	-	أفراد
Not Stated	Housing Units	2	1	-	1	-	مسكن غير مبين
	Households	2	1	-	1	-	أسر
	Persons	15	2	-	13	-	أفراد
Total	Housing Units	3588	9	222	3357	-	مسكن المجموع
	Households	3789	10	236	3543	-	أسر
	Persons	25189	49	1182	23958	-	أفراد

جدول (7 تابع): المساكن المأهولة والأسر والأفراد حسب نوع المسكن واتصال المسكن بالصرف الصحي ونوع التجمع

Table (7 Cont.): Occupied Housing Units, Households and Persons by Type of Housing Unit, Connection to Sewage System in Housing Unit and Type of Locality (Camps, مخيمات)

Type of Housing Unit		المجموع Total	الاتصال بالصرف الصحي				نوع المسكن
			Connection to Sewage System				
		غير مبين Not Stated	لا يوجد No Sewage System	حفرة امتصاصية Cesspit	شبكة عامة Public Sewage System		
Villa	Housing Units	5	-	-	4	1	مسكن فيلا
	Households	5	-	-	4	1	أسر
	Persons	32	-	-	24	8	أفراد
House	Housing Units	3493	4	27	3360	102	مسكن دار
	Households	4081	5	29	3928	119	أسر
	Persons	28044	22	134	27087	801	أفراد
Apartment	Housing Units	915	2	-	863	50	مسكن شقة
	Households	1002	2	-	950	50	أسر
	Persons	6368	17	-	6063	288	أفراد
Others	Housing Units	27	-	9	17	1	مسكن أخرى
	Households	27	-	9	17	1	أسر
	Persons	87	-	35	49	3	أفراد
Not Stated	Housing Units	1	-	-	1	-	مسكن غير مبين
	Households	1	-	-	1	-	أسر
	Persons	16	-	-	16	-	أفراد
Total	Housing Units	4441	6	36	4245	154	مسكن المجموع
	Households	5116	7	38	4900	171	أسر
	Persons	34547	39	169	33239	1100	أفراد

جدول (7 تابع): المساكن المأهولة والأسر والأفراد حسب نوع المسكن واتصال المسكن بالصرف الصحي ونوع التجمع

Table (7 Cont.): Occupied Housing Units, Households and Persons by Type of Housing Unit, Connection to Sewage System in Housing Unit and Type of Locality (المجموع، Total)

Type of Housing Unit		المجموع Total	الاتصال بالصرف الصحي				نوع المسكن	
			Connection to Sewage System					
			غير مبين Not Stated	لا يوجد No Sewage System	حفرة امتصاصية Cesspit	شبكة عامة Public Sewage System		
Villa	Housing Units	135	-	-	129	6	مساكن	فيلا
	Households	135	-	-	129	6	أسر	
	Persons	999	-	-	949	50	أفراد	
House	Housing Units	15402	14	352	14689	347	مساكن	دار
	Households	16606	15	374	15845	372	أسر	
	Persons	118787	89	2050	113792	2856	أفراد	
Apartment	Housing Units	11013	11	-	10584	418	مساكن	شقة
	Households	11528	13	-	11080	435	أسر	
	Persons	75260	64	-	72454	2742	أفراد	
Others	Housing Units	409	2	220	183	4	مساكن	أخرى
	Households	410	2	220	184	4	أسر	
	Persons	1532	3	802	713	14	أفراد	
Not Stated	Housing Units	12	3	-	8	1	مساكن	غير مبين
	Households	12	3	-	8	1	أسر	
	Persons	71	5	-	59	7	أفراد	
Total	Housing Units	26971	30	572	25593	776	مساكن	المجموع
	Households	28691	33	594	27246	818	أسر	
	Persons	196649	161	2852	187967	5669	أفراد	

جدول 8: المساكن المأهولة والأسر والأفراد حسب التجمع السكاني واتصال المسكن بالصرف الصحي

Table 8: Occupied Housing Units, Households and Persons by Locality and Connection to Sewage System in Housing Unit

Locality	المجموع Total	Connection to Sewage System			الاتصال بالصرف الصحي		التجمع السكاني
		غير مبيّن Not Stated	لا يوجد No Sewage System	حفرة امتصاصية Cesspit	شبكة عامة Public Sewage System		
As Sureij	Housing Units	101	-	36	65	-	مساكن
	Households	102	-	36	66	-	أسر
	Persons	622	-	216	406	-	أفراد
Al Fukhkhari	Housing Units	404	2	5	397	-	مساكن
	Households	407	3	5	399	-	أسر
	Persons	2611	13	17	2581	-	أفراد
Al Qarara	Housing Units	1684	1	89	1594	-	مساكن
	Households	1742	1	91	1650	-	أسر
	Persons	11889	11	475	11403	-	أفراد
Al Mawasi (Khan Yunis)	Housing Units	430	1	103	326	-	مساكن
	Households	550	1	117	432	-	أسر
	Persons	3154	6	584	2564	-	أفراد
Umm al Kilab	Housing Units	96	-	12	84	-	مساكن
	Households	104	-	12	92	-	أسر
	Persons	702	-	71	631	-	أفراد
Umm Kameil	Housing Units	193	1	5	187	-	مساكن
	Households	207	1	5	201	-	أسر
	Persons	1385	8	34	1343	-	أفراد
Bani Suheila	Housing Units	3175	2	44	2982	147	مساكن
	Households	3271	2	44	3076	149	أسر
	Persons	23031	2	183	21733	1113	أفراد
Khan Yunis	Housing Units	12087	10	143	11553	381	مساكن
	Households	12742	11	145	12184	402	أسر
	Persons	88615	56	663	85110	2786	أفراد
Khuza'a	Housing Units	987	1	14	972	-	مساكن
	Households	1007	1	14	992	-	أسر
	Persons	6792	2	35	6755	-	أفراد
'Abasan al Jadida(as Saghira)	Housing Units	588	2	10	576	-	مساكن
	Households	599	2	10	587	-	أسر
	Persons	3962	8	46	3908	-	أفراد
'Abasan al Kabira	Housing Units	1996	2	38	1862	94	مساكن
	Households	2031	2	40	1893	96	أسر
	Persons	13378	4	180	12524	670	أفراد
Qa' al Kharaba	Housing Units	82	-	1	81	-	مساكن
	Households	82	-	1	81	-	أسر
	Persons	647	-	6	641	-	أفراد
Qa' al Qurein	Housing Units	326	2	16	308	-	مساكن
	Households	341	2	16	323	-	أسر
	Persons	2581	12	73	2496	-	أفراد
Qizan an Najjar	Housing Units	381	-	20	361	-	مساكن
	Households	390	-	20	370	-	أسر
	Persons	2733	-	100	2633	-	أفراد
Khan Yunis Camp	Housing Units	4441	6	36	4245	154	مساكن
	Households	5116	7	38	4900	171	أسر
	Persons	34547	39	169	33239	1100	أفراد
Total	Housing Units	26971	30	572	25593	776	مساكن
	Households	28691	33	594	27246	818	أسر
	Persons	196649	161	2852	187967	5669	أفراد

جدول 9: المساكن المأهولة والأسر والأفراد حسب نوع المسكن وتوفر مطبخ بالمسكن ونوع التجمع

Table 9: Occupied Housing Units, Households and Persons by Type of Housing Unit, Availability of Kitchen in Housing Unit and Type of Locality (حضر, Urban)

Type of Housing Unit	المجموع Total	توفر المطبخ				نوع المسكن	
		غير مبين Not Stated	لا يوجد No Kitchen	مطبخ غير متصل بالمياه Kitchen Without Piped Water	مطبخ متصل بالمياه Kitchen With Piped Water		
Villa	Housing Units	108	-	-	-	108	مسكن فيلا
	Households	108	-	-	-	108	
	Persons	804	-	-	-	804	
House	Housing Units	9085	16	276	1220	7573	مسكن دار
	Households	9551	17	289	1292	7953	
	Persons	70373	88	1485	8942	59858	
Apartment	Housing Units	9459	19	67	265	9108	مسكن شقة
	Households	9836	19	69	283	9465	
	Persons	64641	112	304	1782	62443	
Others	Housing Units	281	1	196	44	40	مسكن أخرى
	Households	282	1	197	44	40	
	Persons	1055	8	701	182	164	
Not Stated	Housing Units	9	3	-	1	5	مسكن غير مبين
	Households	9	3	-	1	5	
	Persons	40	7	-	2	31	
Total	Housing Units	18942	39	539	1530	16834	مسكن المجموع
	Households	19786	40	555	1620	17571	
	Persons	136913	215	2490	10908	123300	

جدول (9 تابع): المساكن المأهولة والأسر والأفراد حسب نوع المسكن وتوفر مطبخ بالمسكن ونوع التجمع

Table (9 Cont.): Occupied Housing Units, Households and Persons by Type of Housing Unit, Availability of Kitchen in Housing Unit and Type of Locality
(ريف, Rural)

Type of Housing Unit		المجموع Total	توفر المطبخ				نوع المسكن	
			Availability of Kitchen					
		غير مبيّن Not Stated	لا يوجد No Kitchen	مطبخ غير متصل بالمياه Kitchen Without Piped Water	مطبخ متصل بالمياه Kitchen With Piped Water			
Villa	Housing Units	22	-	-	-	22	مسكن	فيلا
	Households	22	-	-	-	22	أسر	
	Persons	163	-	-	-	163	أفراد	
House	Housing Units	2824	3	101	601	2119	مسكن	دار
	Households	2974	3	105	689	2177	أسر	
	Persons	20370	21	567	4186	15596	أفراد	
Apartment	Housing Units	639	2	7	53	577	مسكن	شقة
	Households	690	3	8	63	616	أسر	
	Persons	4251	8	37	384	3822	أفراد	
Others	Housing Units	101	-	67	26	8	مسكن	أخرى
	Households	101	-	67	26	8	أسر	
	Persons	390	-	221	140	29	أفراد	
Not Stated	Housing Units	2	1	-	-	1	مسكن	غير مبيّن
	Households	2	1	-	-	1	أسر	
	Persons	15	2	-	-	13	أفراد	
Total	Housing Units	3588	6	175	680	2727	مسكن	المجموع
	Households	3789	7	180	778	2824	أسر	
	Persons	25189	31	825	4710	19623	أفراد	

جدول (9 تابع): المساكن المأهولة والأسر والأفراد حسب نوع المسكن وتوفر مطبخ بالمسكن ونوع التجمع

Table (9 Cont.): Occupied Housing Units, Households and Persons by Type of Housing Unit, Availability of Kitchen in Housing Unit and Type of Locality
(مخيمات, Camps)

Type of Housing Unit	المجموع Total	توفر المطبخ				نوع المسكن		
		المجموع Total	غير مبيّن Not Stated	لا يوجد No Kitchen	مطبخ غير متصل بالمياه Kitchen Without Piped Water		مطبخ متصل بالمياه Kitchen With Piped Water	
Villa	Housing Units	5	-	-	-	5	مسكن	فيلا
	Households	5	-	-	-	5	أسر	
	Persons	32	-	-	-	32	أفراد	
House	Housing Units	3493	5	98	490	2900	مسكن	دار
	Households	4081	8	106	577	3390	أسر	
	Persons	28044	45	477	3484	24038	أفراد	
Apartment	Housing Units	915	1	21	46	847	مسكن	شقة
	Households	1002	1	22	60	919	أسر	
	Persons	6368	6	98	348	5916	أفراد	
Others	Housing Units	27	-	25	1	1	مسكن	أخرى
	Households	27	-	25	1	1	أسر	
	Persons	87	-	81	3	3	أفراد	
Not Stated	Housing Units	1	-	-	1	-	مسكن	غير مبيّن
	Households	1	-	-	1	-	أسر	
	Persons	16	-	-	16	-	أفراد	
Total	Housing Units	4441	6	144	538	3753	مسكن	المجموع
	Households	5116	9	153	639	4315	أسر	
	Persons	34547	51	656	3851	29989	أفراد	

جدول (9 تابع): المساكن المأهولة والأسر والأفراد حسب نوع المسكن وتوفر مطبخ بالمسكن ونوع التجمع

Table (9 Cont.): Occupied Housing Units, Households and Persons by Type of Housing Unit, Availability of Kitchen in Housing Unit and Type of Locality
(المجموع، Total)

Type of Housing Unit		المجموع Total	توفر المطبخ				نوع المسكن	
			Availability of Kitchen					
			غير مبيّن Not Stated	لا يوجد No Kitchen	مطبخ غير متصل بالمياه Kitchen Without Piped Water	مطبخ متصل بالمياه Kitchen With Piped Water		
Villa	Housing Units	135	-	-	-	135	مسكن	فيلا
	Households	135	-	-	-	135	أسر	
	Persons	999	-	-	-	999	أفراد	
House	Housing Units	15402	24	475	2311	12592	مسكن	دار
	Households	16606	28	500	2558	13520	أسر	
	Persons	118787	154	2529	16612	99492	أفراد	
Apartment	Housing Units	11013	22	95	364	10532	مسكن	شقة
	Households	11528	23	99	406	11000	أسر	
	Persons	75260	126	439	2514	72181	أفراد	
Others	Housing Units	409	1	288	71	49	مسكن	أخرى
	Households	410	1	289	71	49	أسر	
	Persons	1532	8	1003	325	196	أفراد	
Not Stated	Housing Units	12	4	-	2	6	مسكن	غير مبيّن
	Households	12	4	-	2	6	أسر	
	Persons	71	9	-	18	44	أفراد	
Total	Housing Units	26971	51	858	2748	23314	مسكن	المجموع
	Households	28691	56	888	3037	24710	أسر	
	Persons	196649	297	3971	19469	172912	أفراد	

جدول 10: المساكن المأهولة والأسر والأفراد حسب التجمع السكاني وتوفير مطبخ بالمسكن

Table 10: Occupied Housing Units, Households and Persons by Locality and Availability of Kitchen in Housing Unit

Locality	المجموع Total	توفر المطبخ				التجمع السكاني	
		غير مبين Not Stated	لا يوجد No Kitchen	مطبخ غير متصل بالمياه Kitchen Without Piped Water	مطبخ متصل بالمياه Kitchen With Piped Water		
As Sureij	Housing Units	101	-	6	54	41	السريج
	Households	102	-	6	54	42	
	Persons	622	-	21	343	258	
Al Fukkhari	Housing Units	404	1	4	68	331	الفخاري
	Households	407	2	4	68	333	
	Persons	2611	6	11	375	2219	
Al Qarara	Housing Units	1684	-	94	281	1309	القرارة
	Households	1742	-	96	291	1355	
	Persons	11889	-	458	2036	9395	
Al Mawasi (Khan Yunis)	Housing Units	430	1	73	229	127	المواصي (خانيونس)
	Households	550	1	77	308	164	
	Persons	3154	6	365	1769	1014	
Umm al Kilab	Housing Units	96	1	7	45	43	أم الكلاب
	Households	104	1	7	52	44	
	Persons	702	7	24	358	313	
Umm Kameil	Housing Units	193	-	10	53	130	أم كميل
	Households	207	-	10	56	141	
	Persons	1385	-	56	345	984	
Bani Suheila	Housing Units	3175	10	107	300	2758	بني سهيلا
	Households	3271	10	107	306	2848	
	Persons	23031	49	426	2074	20482	
Khan Yunis	Housing Units	12087	24	283	734	11046	خانيونس
	Households	12742	25	294	801	11622	
	Persons	88615	150	1333	5390	81742	
Khuza'a	Housing Units	987	1	25	48	913	خزاعة
	Households	1007	1	26	49	931	
	Persons	6792	2	90	281	6419	
'Abasan al Jadida(as Saghira)	Housing Units	588	2	10	56	520	عبسان الجديدة (الصغيرة)
	Households	599	2	10	57	530	
	Persons	3962	10	44	317	3591	
'Abasan al Kabira	Housing Units	1996	5	55	215	1721	عبسان الكبيرة
	Households	2031	5	58	222	1746	
	Persons	13378	16	273	1408	11681	
Qa' al Kharaba	Housing Units	82	-	1	19	62	قاع الخرابه
	Households	82	-	1	19	62	
	Persons	647	-	6	111	530	
Qa' al Qurein	Housing Units	326	-	12	66	248	قاع القرين
	Households	341	-	12	72	257	
	Persons	2581	-	61	509	2011	
Qizan an Najjar	Housing Units	381	-	27	42	312	قيزان النجار
	Households	390	-	27	43	320	
	Persons	2733	-	147	302	2284	
Khan Yunis Camp	Housing Units	4441	6	144	538	3753	مخيم خانيونس
	Households	5116	9	153	639	4315	
	Persons	34547	51	656	3851	29989	
Total	Housing Units	26971	51	858	2748	23314	المجموع
	Households	28691	56	888	3037	24710	
	Persons	196649	297	3971	19469	172912	

جدول 11: المساكن المأهولة والأسر والأفراد حسب نوع المسكن وتوفر حمام بالمسكن ونوع التجمع

Table 11: Occupied Housing Units, Households and Persons by Type of Housing Unit, Availability of Bathroom in Housing Unit and Type of Locality (حضر, Urban)

Type of Housing Unit		المجموع Total	توفر الحمام				نوع المسكن	
			المجموع Total	غير مبيّن Not Stated	لا يوجد No Bathroom	حمام غير متصل بالمياه Bathroom Without Piped Water		حمام متصل بالمياه Bathroom With Piped Water
Villa	Housing Units	108	-	-	-	108	مسكن	فيلا
	Households	108	-	-	-	108	أسر	
	Persons	804	-	-	-	804	أفراد	
House	Housing Units	9085	10	316	937	7822	مسكن	دار
	Households	9551	11	329	992	8219	أسر	
	Persons	70373	54	1838	6748	61733	أفراد	
Apartment	Housing Units	9459	12	51	199	9197	مسكن	شقة
	Households	9836	12	55	208	9561	أسر	
	Persons	64641	63	307	1376	62895	أفراد	
Others	Housing Units	281	-	201	37	43	مسكن	أخرى
	Households	282	-	202	37	43	أسر	
	Persons	1055	-	731	160	164	أفراد	
Not Stated	Housing Units	9	3	-	1	5	مسكن	غير مبيّن
	Households	9	3	-	1	5	أسر	
	Persons	40	7	-	2	31	أفراد	
Total	Housing Units	18942	25	568	1174	17175	مسكن	المجموع
	Households	19786	26	586	1238	17936	أسر	
	Persons	136913	124	2876	8286	125627	أفراد	

جدول (11 تابع): المساكن المأهولة والأسر والأفراد حسب نوع المسكن وتوفر حمام بالمسكن ونوع التجمع

Table (11 Cont.): Occupied Housing Units, Households and Persons by Type of Housing Unit, Availability of Bathroom in Housing Unit and Type of Locality (Rural, ريف)

Type of Housing Unit	المجموع Total	توفر الحمام Availability of Bathroom				نوع المسكن		
		غير مبين Not Stated	لا يوجد No Bathroom	حمام غير متصل بالمياه Bathroom Without Piped Water	حمام متصل بالمياه Bathroom With Piped Water			
Villa	Housing Units	22	-	-	-	22	مساكن	فيلا
	Households	22	-	-	-	22	أسر	
	Persons	163	-	-	-	163	أفراد	
House	Housing Units	2824	2	120	514	2188	مساكن	دار
	Households	2974	2	121	597	2254	أسر	
	Persons	20370	14	596	3670	16090	أفراد	
Apartment	Housing Units	639	2	9	44	584	مساكن	شقة
	Households	690	3	9	49	629	أسر	
	Persons	4251	8	40	305	3898	أفراد	
Others	Housing Units	101	-	72	20	9	مساكن	أخرى
	Households	101	-	72	20	9	أسر	
	Persons	390	-	244	115	31	أفراد	
Not Stated	Housing Units	2	1	-	-	1	مساكن	غير مبين
	Households	2	1	-	-	1	أسر	
	Persons	15	2	-	-	13	أفراد	
Total	Housing Units	3588	5	201	578	2804	مساكن	المجموع
	Households	3789	6	202	666	2915	أسر	
	Persons	25189	24	880	4090	20195	أفراد	

جدول (11 تابع): المساكن المأهولة والأسر والأفراد حسب نوع المسكن وتوفر حمام بالمسكن ونوع التجمع

Table (11 Cont.): Occupied Housing Units, Households and Persons by Type of Housing Unit, Availability of Bathroom in Housing Unit and Type of Locality (Camps, مخيمات)

Type of Housing Unit	المجموع Total	توفر الحمام Availability of Bathroom				نوع المسكن		
		غير مبين Not Stated	لا يوجد No Bathroom	حمام غير متصل بالمياه Bathroom Without Piped Water	حمام متصل بالمياه Bathroom With Piped Water			
Villa	Housing Units	5	-	-	-	5	مسكن	فيلا
	Households	5	-	-	-	5	أسر	
	Persons	32	-	-	-	32	أفراد	
House	Housing Units	3493	3	113	299	3078	مسكن	دار
	Households	4081	4	117	341	3619	أسر	
	Persons	28044	16	551	1934	25543	أفراد	
Apartment	Housing Units	915	1	12	26	876	مسكن	شقة
	Households	1002	1	14	31	956	أسر	
	Persons	6368	6	65	185	6112	أفراد	
Others	Housing Units	27	-	24	-	3	مسكن	أخرى
	Households	27	-	24	-	3	أسر	
	Persons	87	-	82	-	5	أفراد	
Not Stated	Housing Units	1	-	-	1	-	مسكن	غير مبين
	Households	1	-	-	1	-	أسر	
	Persons	16	-	-	16	-	أفراد	
Total	Housing Units	4441	4	149	326	3962	مسكن	المجموع
	Households	5116	5	155	373	4583	أسر	
	Persons	34547	22	698	2135	31692	أفراد	

جدول (11 تابع): المساكن المأهولة والأسر والأفراد حسب نوع المسكن وتوفر حمام بالمسكن ونوع التجمع

**Table (11 Cont.): Occupied Housing Units, Households and Persons by Type of Housing Unit, Availability of Bathroom in Housing Unit and Type of Locality
(المجموع, Total)**

Type of Housing Unit	المجموع Total	توفر الحمام Availability of Bathroom				نوع المسكن		
		غير مبين Not Stated	لا يوجد No Bathroom	حمام غير متصل بالمياه Bathroom Without Piped Water	حمام متصل بالمياه Bathroom With Piped Water			
Villa	Housing Units	135	-	-	-	135	مسكن	فيلا
	Households	135	-	-	-	135	أسر	
	Persons	999	-	-	-	999	أفراد	
House	Housing Units	15402	15	549	1750	13088	مسكن	دار
	Households	16606	17	567	1930	14092	أسر	
	Persons	118787	84	2985	12352	103366	أفراد	
Apartment	Housing Units	11013	15	72	269	10657	مسكن	شقة
	Households	11528	16	78	288	11146	أسر	
	Persons	75260	77	412	1866	72905	أفراد	
Others	Housing Units	409	-	297	57	55	مسكن	أخرى
	Households	410	-	298	57	55	أسر	
	Persons	1532	-	1057	275	200	أفراد	
Not Stated	Housing Units	12	4	-	2	6	مسكن	غير مبين
	Households	12	4	-	2	6	أسر	
	Persons	71	9	-	18	44	أفراد	
Total	Housing Units	26971	34	918	2078	23941	مسكن	المجموع
	Households	28691	37	943	2277	25434	أسر	
	Persons	196649	170	4454	14511	177514	أفراد	

جدول 12: المساكن المأهولة والأسر والأفراد حسب التجمع السكاني وتوفر حمام بالمسكن

Table 12: Occupied Housing Units, Households and Persons by Locality and Availability of Bathroom in Housing Unit

Locality	المجموع Total	توفر الحمام				التجمع السكاني
		غير مبين Not Stated	لا يوجد No Bathroom	حمام غير متصل بالمياه Bathroom Without Piped	حمام متصل بالمياه Bathroom With Piped Water	
As Sureij	Housing Units 101	-	12	43	46	مسكن
	Households 102	-	12	43	47	أسر
	Persons 622	-	51	286	285	أفراد
Al Fukkhari	Housing Units 404	1	3	62	338	مسكن
	Households 407	2	3	62	340	أسر
	Persons 2611	6	9	333	2263	أفراد
Al Qarara	Housing Units 1684	-	90	238	1356	مسكن
	Households 1742	-	92	250	1400	أسر
	Persons 11889	-	452	1669	9768	أفراد
Al Mawasi (Khan Yunis)	Housing Units 430	1	71	218	140	مسكن
	Households 550	1	72	292	185	أسر
	Persons 3154	6	316	1691	1141	أفراد
Umm al Kilab	Housing Units 96	-	8	40	48	مسكن
	Households 104	-	8	45	51	أسر
	Persons 702	-	35	284	383	أفراد
Umm Kameil	Housing Units 193	-	21	49	123	مسكن
	Households 207	-	21	52	134	أسر
	Persons 1385	-	107	309	969	أفراد
Bani Suheila	Housing Units 3175	6	126	206	2837	مسكن
	Households 3271	6	126	207	2932	أسر
	Persons 23031	22	603	1365	21041	أفراد
Khan Yunis	Housing Units 12087	16	296	623	11152	مسكن
	Households 12742	17	309	669	11747	أسر
	Persons 88615	97	1557	4613	82348	أفراد
Khuza'a	Housing Units 987	1	32	23	931	مسكن
	Households 1007	1	32	25	949	أسر
	Persons 6792	2	95	161	6534	أفراد
'Abasan al Jadida(as Saghira)	Housing Units 588	2	13	42	531	مسكن
	Households 599	2	13	42	542	أسر
	Persons 3962	10	59	249	3644	أفراد
'Abasan al Kabira	Housing Units 1996	3	56	107	1830	مسكن
	Households 2031	3	59	112	1857	أسر
	Persons 13378	5	264	639	12470	أفراد
Qa' al Kharaba	Housing Units 82	-	1	14	67	مسكن
	Households 82	-	1	14	67	أسر
	Persons 647	-	6	79	562	أفراد
Qa' al Qurein	Housing Units 326	-	16	47	263	مسكن
	Households 341	-	16	51	274	أسر
	Persons 2581	-	80	392	2109	أفراد
Qizan an Najjar	Housing Units 381	-	24	40	317	مسكن
	Households 390	-	24	40	326	أسر
	Persons 2733	-	122	306	2305	أفراد
Khan Yunis Camp	Housing Units 4441	4	149	326	3962	مسكن
	Households 5116	5	155	373	4583	أسر
	Persons 34547	22	698	2135	31692	أفراد
Total	Housing Units 26971	34	918	2078	23941	مسكن
	Households 28691	37	943	2277	25434	أسر
	Persons 196649	170	4454	14511	177514	أفراد

جدول 13: المساكن المأهولة والأسر والأفراد حسب نوع المسكن وتوفر مرحاض بالمسكن ونوع التجمع

Table 13: Occupied Housing Units, Households and Persons by Type of Housing Unit, Availability of Toilet and Type of Locality
(حضر, Urban)

Type of Housing Unit		المجموع Total	توفر مرحاض Availability of Toilet				نوع المسكن	
			غير مبين Not Stated	لا يوجد No Toilet	مرحاض غير متصل بالمياه Toilet Without Piped Water	مرحاض متصل بالمياه Toilet With Piped Water		
Villa	Housing Units	108	-	-	-	108	مساكن	فيلا
	Households	108	-	-	-	108	أسر	
	Persons	804	-	-	-	804	أفراد	
House	Housing Units	9085	8	206	1148	7723	مساكن	دار
	Households	9551	9	223	1219	8100	أسر	
	Persons	70373	45	1236	8150	60942	أفراد	
Apartment	Housing Units	9459	18	38	236	9167	مساكن	شقة
	Households	9836	18	44	250	9524	أسر	
	Persons	64641	102	249	1558	62732	أفراد	
Others	Housing Units	281	-	178	57	46	مساكن	أخرى
	Households	282	-	179	57	46	أسر	
	Persons	1055	-	657	224	174	أفراد	
Not Stated	Housing Units	9	3	-	-	6	مساكن	غير مبين
	Households	9	3	-	-	6	أسر	
	Persons	40	7	-	-	33	أفراد	
Total	Housing Units	18942	29	422	1441	17050	مساكن	المجموع
	Households	19786	30	446	1526	17784	أسر	
	Persons	136913	154	2142	9932	124685	أفراد	

جدول (13 تابع): المساكن المأهولة والأسر والأفراد حسب نوع المسكن وتوفر مرحاض بالمسكن ونوع التجمع

Table (13 Cont.): Occupied Housing Units, Households and Persons by Type of Housing Unit, Availability of Toilet and Type of Locality (Rural, ريف)

Type of Housing Unit		المجموع Total	توفر مرحاض				نوع المسكن
			Availability of Toilet				
			غير مبين Not Stated	لا يوجد No Toilet	مرحاض غير متصل بالمياه Toilet Without Piped Water	مرحاض متصل بالمياه Toilet With Piped Water	
Villa	Housing Units	22	-	-	-	22	مسكن
	Households	22	-	-	-	22	أسر
	Persons	163	-	-	-	163	أفراد
House	Housing Units	2824	2	116	540	2166	مسكن
	Households	2974	2	119	626	2227	أسر
	Persons	20370	14	707	3788	15861	أفراد
Apartment	Housing Units	639	3	36	45	555	مسكن
	Households	690	4	39	50	597	أسر
	Persons	4251	17	267	323	3644	أفراد
Others	Housing Units	101	-	69	24	8	مسكن
	Households	101	-	69	24	8	أسر
	Persons	390	-	241	124	25	أفراد
Not Stated	Housing Units	2	1	-	-	1	مسكن
	Households	2	1	-	-	1	أسر
	Persons	15	2	-	-	13	أفراد
Total	Housing Units	3588	6	221	609	2752	مسكن
	Households	3789	7	227	700	2855	أسر
	Persons	25189	33	1215	4235	19706	أفراد

جدول (13 تابع): المساكن المأهولة والأسر والأفراد حسب نوع المسكن وتوفر مرحاض بالمسكن ونوع التجمع

Table (13 Cont.): Occupied Housing Units, Households and Persons by Type of Housing Unit, Availability of Toilet and Type of Locality (Camps, مخيمات)

Type of Housing Unit		المجموع Total	توفر مرحاض				نوع المسكن	
			Availability of Toilet					
		غير مبين Not Stated	لا يوجد No Toilet	مرحاض غير متصل بالمياه Toilet Without Piped Water	مرحاض متصل بالمياه Toilet With Piped Water			
Villa	Housing Units	5	-	-	-	5	مسكن	فيلا
	Households	5	-	-	-	5	أسر	
	Persons	32	-	-	-	32	أفراد	
House	Housing Units	3493	5	27	401	3060	مسكن	دار
	Households	4081	8	29	460	3584	أسر	
	Persons	28044	42	139	2619	25244	أفراد	
Apartment	Housing Units	915	2	5	25	883	مسكن	شقة
	Households	1002	2	5	32	963	أسر	
	Persons	6368	8	27	178	6155	أفراد	
Others	Housing Units	27	-	18	5	4	مسكن	أخرى
	Households	27	-	18	5	4	أسر	
	Persons	87	-	60	11	16	أفراد	
Not Stated	Housing Units	1	-	-	1	-	مسكن	غير مبين
	Households	1	-	-	1	-	أسر	
	Persons	16	-	-	16	-	أفراد	
Total	Housing Units	4441	7	50	432	3952	مسكن	المجموع
	Households	5116	10	52	498	4556	أسر	
	Persons	34547	50	226	2824	31447	أفراد	

جدول (13 تابع): المساكن المأهولة والأسر والأفراد حسب نوع المسكن وتوفر مرحاض بالمسكن ونوع التجمع

Table (13 Cont.): Occupied Housing Units, Households and Persons by Type of Housing Unit, Availability of Toilet and Type of Locality
(المجموع، Total)

Type of Housing Unit		المجموع Total	توفر مرحاض				نوع المسكن	
			Availability of Toilet					
			غير مبين Not Stated	لا يوجد No Toilet	مرحاض غير متصل بالمياه Toilet Without Piped Water	مرحاض متصل بالمياه Toilet With Piped Water		
Villa	Housing Units	135	-	-	-	135	مساكن	فيلا
	Households	135	-	-	-	135	أسر	
	Persons	999	-	-	-	999	أفراد	
House	Housing Units	15402	15	349	2089	12949	مساكن	دار
	Households	16606	19	371	2305	13911	أسر	
	Persons	118787	101	2082	14557	102047	أفراد	
Apartment	Housing Units	11013	23	79	306	10605	مساكن	شقة
	Households	11528	24	88	332	11084	أسر	
	Persons	75260	127	543	2059	72531	أفراد	
Others	Housing Units	409	-	265	86	58	مساكن	أخرى
	Households	410	-	266	86	58	أسر	
	Persons	1532	-	958	359	215	أفراد	
Not Stated	Housing Units	12	4	-	1	7	مساكن	غير مبين
	Households	12	4	-	1	7	أسر	
	Persons	71	9	-	16	46	أفراد	
Total	Housing Units	26971	42	693	2482	23754	مساكن	المجموع
	Households	28691	47	725	2724	25195	أسر	
	Persons	196649	237	3583	16991	175838	أفراد	

جدول 14: المساكن المأهولة والأسر والأفراد حسب التجمع السكاني وتوفر مرحاض بالمسكن

Table 14: Occupied Housing Units, Households and Persons by Locality and Availability of Toilet in Housing Unit

Locality	المجموع Total	توفر مرحاض			التجمع السكاني			
		المجموع Total	غير مبين Not Stated	لا يوجد No Toilet		مرحاض غير متصل بالمياه Toilet Without Piped Water	مرحاض متصل بالمياه Toilet With Piped Water	
As Sureij	Housing Units	101	-	13	43	45	مساكن	السريج
	Households	102	-	13	43	46	أسر	
	Persons	622	-	72	273	277	أفراد	
Al Fukhkhari	Housing Units	404	1	1	28	374	مساكن	الفخاري
	Households	407	2	1	28	376	أسر	
	Persons	2611	6	7	161	2437	أفراد	
Al Qarara	Housing Units	1684	-	95	251	1338	مساكن	القرارة
	Households	1742	-	97	261	1384	أسر	
	Persons	11889	-	479	1723	9687	أفراد	
Al Mawasi (Khan Yunis)	Housing Units	430	1	62	235	132	مساكن	المواصي (خان يونس)
	Households	550	1	62	315	172	أسر	
	Persons	3154	6	268	1796	1084	أفراد	
Umm al Kilab	Housing Units	96	-	9	46	41	مساكن	أم الكلاب
	Households	104	-	9	49	46	أسر	
	Persons	702	-	46	321	335	أفراد	
Umm Kameil	Housing Units	193	-	10	59	124	مساكن	أم كميل
	Households	207	-	10	62	135	أسر	
	Persons	1385	-	61	371	953	أفراد	
Bani Suheila	Housing Units	3175	6	73	285	2811	مساكن	بني سهيلا
	Households	3271	6	73	292	2900	أسر	
	Persons	23031	32	346	1873	20780	أفراد	
Khan Yunis	Housing Units	12087	19	207	745	11116	مساكن	خان يونس
	Households	12742	20	227	806	11689	أسر	
	Persons	88615	112	1109	5342	82052	أفراد	
Khuza'a	Housing Units	987	1	89	31	866	مساكن	خزاعة
	Households	1007	1	95	32	879	أسر	
	Persons	6792	2	585	164	6041	أفراد	
'Abasan al Jadida(as Saghira)	Housing Units	588	2	8	49	529	مساكن	عَبَسَان الجَدِيْدَة (الصَغِيْرَة)
	Households	599	2	8	50	539	أسر	
	Persons	3962	10	33	302	3617	أفراد	
'Abasan al Kabira	Housing Units	1996	4	47	160	1785	مساكن	عَبَسَان الكَبِيْرَة
	Households	2031	4	49	167	1811	أسر	
	Persons	13378	10	208	994	12166	أفراد	
Qa' al Kharaba	Housing Units	82	-	1	14	67	مساكن	قاع الخرابية
	Households	82	-	1	14	67	أسر	
	Persons	647	-	6	80	561	أفراد	
Qa' al Qurein	Housing Units	326	1	12	61	252	مساكن	قاع القرين
	Households	341	1	12	64	264	أسر	
	Persons	2581	9	67	471	2034	أفراد	
Qizan an Najjar	Housing Units	381	-	16	43	322	مساكن	قيزان النجار
	Households	390	-	16	43	331	أسر	
	Persons	2733	-	70	296	2367	أفراد	
Khan Yunis Camp	Housing Units	4441	7	50	432	3952	مساكن	مخيم خان يونس
	Households	5116	10	52	498	4556	أسر	
	Persons	34547	50	226	2824	31447	أفراد	
Total	Housing Units	26971	42	693	2482	23754	مساكن	المجموع
	Households	28691	47	725	2724	25195	أسر	
	Persons	196649	237	3583	16991	175838	أفراد	

جدول 15: الأسر والأفراد حسب نوع المسكن وحياسة المسكن ونوع التجمع

Table 15: Households and Persons by Type of Housing Unit, Tenure of Housing Unit and Type of Locality
(حضر, Urban)

Type of Housing Unit		المجموع Total	Tenure					الحياسة		نوع المسكن	
			غير مبين Not Stated	أخرى Others	مقابل عمل For Work	دون مقابل Without Payment	مستأجر مفروش Rented Furnished	مستأجر غير مفروش Rented Un-Furnished	ملك Owned		
Villa	Households	108	-	-	-	-	-	1	107	أسر	فيلا
	Persons	804	-	-	-	-	-	4	800	أفراد	
House	Households	9551	21	33	10	723	18	262	8484	أسر	دار
	Persons	70373	136	205	55	4044	116	1613	64204	أفراد	
Apartment	Households	9836	16	14	6	1298	24	560	7918	أسر	شقة
	Persons	64641	99	91	41	7250	124	2882	54154	أفراد	
Independent Room	Households	146	2	5	3	41	-	1	94	أسر	غرفة مستقلة
	Persons	424	8	13	4	116	-	5	278	أفراد	
Tent	Households	58	1	11	-	4	-	-	42	أسر	خيمة
	Persons	271	1	50	-	22	-	-	198	أفراد	
Marginal	Households	72	1	23	1	16	-	-	31	أسر	براكبة
	Persons	330	5	116	7	74	-	-	128	أفراد	
Others	Households	6	-	-	1	1	-	-	4	أسر	أخرى
	Persons	30	-	-	2	1	-	-	27	أفراد	
Not Stated	Households	9	2	-	-	-	-	-	7	أسر	غير مبين
	Persons	40	3	-	-	-	-	-	37	أفراد	
Total	Households	19786	43	86	21	2083	42	824	16687	أسر	المجموع
	Persons	136913	252	475	109	11507	240	4504	119826	أفراد	

جدول (15 تابع): الأسر والأفراد حسب نوع المسكن وحياسة المسكن ونوع التجمع

Table (15 Cont.): Households and Persons by Type of Housing Unit, Tenure of Housing Unit and Type of Locality

(ريف, Rural)

Type of Housing Unit		المجموع Total	Tenure					الحياسة		نوع المسكن	
			غير مبين Not Stated	أخرى Others	مقابل عمل For Work	دون مقابل Without Payment	مستأجر مفروش Rented Furnished	مستأجر غير مفروش Rented Un-Furnished	ملك Owned		
Villa	Households	22	-	1	-	-	-	-	21	أسر	فيلا
	Persons	163	-	4	-	-	-	-	159	أفراد	
House	Households	2974	5	9	14	114	3	21	2808	أسر	دار
	Persons	20370	29	43	88	614	26	108	19462	أفراد	
Apartment	Households	690	2	4	1	61	3	24	595	أسر	شقة
	Persons	4251	4	23	10	315	23	105	3771	أفراد	
Independent Room	Households	42	2	1	1	8	-	1	29	أسر	غرفة مستقلة
	Persons	118	6	1	9	30	-	3	69	أفراد	
Tent	Households	11	-	3	2	1	-	-	5	أسر	خيمة
	Persons	57	-	11	13	7	-	-	26	أفراد	
Marginal	Households	35	-	7	2	2	-	-	24	أسر	براكبة
	Persons	165	-	26	11	16	-	-	112	أفراد	
Others	Households	13	-	1	3	4	-	-	5	أسر	أخرى
	Persons	50	-	9	16	13	-	-	12	أفراد	
Not Stated	Households	2	1	-	-	-	-	-	1	أسر	غير مبين
	Persons	15	2	-	-	-	-	-	13	أفراد	
Total	Households	3789	10	26	23	190	6	46	3488	أسر	المجموع
	Persons	25189	41	117	147	995	49	216	23624	أفراد	

جدول (15 تابع): الأسر والأفراد حسب نوع المسكن وحياسة المسكن ونوع التجمع

Table (15 Cont.): Households and Persons by Type of Housing Unit, Tenure of Housing Unit and Type of Locality

(مخيمات, Camps)

Type of Housing Unit		المجموع Total	Tenure						الحياسة		نوع المسكن
			غير مبين Not Stated	أخرى Others	مقابل عمل For Work	دون مقابل Without Payment	مستأجر مفروش Rented Furnished	مستأجر غير مفروش Rented Un-Furnished	ملك Owned		
Villa	Households	5	-	1	-	-	-	-	4	أسر	فيلا
	Persons	32	-	4	-	-	-	-	28	أفراد	
House	Households	4081	12	15	2	259	5	69	3719	أسر	دار
	Persons	28044	63	83	21	1400	30	372	26075	أفراد	
Apartment	Households	1002	1	1	3	86	-	31	880	أسر	شقة
	Persons	6368	10	5	21	480	-	145	5707	أفراد	
Independent Room	Households	23	-	3	-	3	-	-	17	أسر	غرفة مستقلة
	Persons	81	-	17	-	9	-	-	55	أفراد	
Tent	Households	-	-	-	-	-	-	-	-	أسر	خيمة
	Persons	-	-	-	-	-	-	-	-	أفراد	
Marginal	Households	3	-	-	-	-	-	-	3	أسر	براكبة
	Persons	5	-	-	-	-	-	-	5	أفراد	
Others	Households	1	-	1	-	-	-	-	-	أسر	أخرى
	Persons	1	-	1	-	-	-	-	-	أفراد	
Not Stated	Households	1	-	-	-	-	-	-	1	أسر	غير مبين
	Persons	16	-	-	-	-	-	-	16	أفراد	
Total	Households	5116	13	21	5	348	5	100	4624	أسر	المجموع
	Persons	34547	73	110	42	1889	30	517	31886	أفراد	

جدول (15 تابع): الأسر والأفراد حسب نوع المسكن وحياسة المسكن ونوع التجمع

Table (15 Cont.): Households and Persons by Type of Housing Unit, Tenure of Housing Unit and Type of Locality

(المجموع، Total)

Type of Housing Unit		المجموع Total	Tenure						الحياسة		نوع المسكن
			غير مبين Not Stated	أخرى Others	مقابل عمل For Work	دون مقابل Without Payment	مستأجر مفروش Rented Furnished	مستأجر غير مفروش Rented Un-Furnished	ملك Owned		
Villa	Households	135	-	2	-	-	-	1	132	أسر	فيلا
	Persons	999	-	8	-	-	-	4	987	أفراد	
House	Households	16606	38	57	26	1096	26	352	15011	أسر	دار
	Persons	118787	228	331	164	6058	172	2093	109741	أفراد	
Apartment	Households	11528	19	19	10	1445	27	615	9393	أسر	شقة
	Persons	75260	113	119	72	8045	147	3132	63632	أفراد	
Independent Room	Households	211	4	9	4	52	-	2	140	أسر	غرفة مستقلة
	Persons	623	14	31	13	155	-	8	402	أفراد	
Tent	Households	69	1	14	2	5	-	-	47	أسر	خيمة
	Persons	328	1	61	13	29	-	-	224	أفراد	
Marginal	Households	110	1	30	3	18	-	-	58	أسر	براكبة
	Persons	500	5	142	18	90	-	-	245	أفراد	
Others	Households	20	-	2	4	5	-	-	9	أسر	أخرى
	Persons	81	-	10	18	14	-	-	39	أفراد	
Not Stated	Households	12	3	-	-	-	-	-	9	أسر	غير مبين
	Persons	71	5	-	-	-	-	-	66	أفراد	
Total	Households	28691	66	133	49	2621	53	970	24799	أسر	المجموع
	Persons	196649	366	702	298	14391	319	5237	175336	أفراد	

جدول 16: الأسر والأفراد حسب التجمع السكاني وحياسة المسكن

Table 16: Households and Persons by Locality and Tenure of Housing Unit

Locality		المجموع Total	Tenure					الحياسة			التجمع السكاني	
			غير مبيّن Not Stated	أخرى Others	مقابل عمل For Work	دون مقابل Without Payment	مستأجر مفروش Rented Furnished	مستأجر غير مفروش Rented Un-Furnished	ملك Owned			
As Sureij	Households	102	-	-	-	-	-	-	-	102	أسر	السريج
	Persons	622	-	-	-	-	-	-	-	622	أفراد	
Al Fukhkhari	Households	407	2	1	2	3	-	-	-	399	أسر	الفخّاري
	Persons	2611	4	6	4	9	-	-	-	2588	أفراد	
Al Qarara	Households	1742	1	6	3	106	3	15	-	1608	أسر	القرارة
	Persons	11889	10	22	17	568	17	74	-	11181	أفراد	
Al Mawasi (Khan Yunis)	Households	550	1	9	15	29	1	1	-	494	أسر	المّواصي (خانيونس)
	Persons	3154	5	26	91	124	14	2	-	2892	أفراد	
Umm al Kilab	Households	104	-	1	-	2	-	1	-	100	أسر	أمّ الكلاب
	Persons	702	-	9	-	17	-	3	-	673	أفراد	
Umm Kameil	Households	207	-	6	1	6	-	-	-	194	أسر	أمّ كميل
	Persons	1385	-	23	4	32	-	-	-	1326	أفراد	
Bani Suheila	Households	3271	10	3	-	311	4	149	-	2794	أسر	بني سُهيلا
	Persons	23031	49	23	-	1599	28	752	-	20580	أفراد	
Khan Yunis	Households	12742	27	76	15	1525	29	593	-	10477	أسر	خانيونس
	Persons	88615	166	425	72	8663	167	3357	-	75765	أفراد	
Khuza'a	Households	1007	3	1	-	34	2	10	-	957	أسر	خزاعة
	Persons	6792	9	8	-	152	13	58	-	6552	أفراد	
'Abasan al Jadida(as Saghira)	Households	599	4	6	1	55	-	23	-	510	أسر	عَبَسَان الجديدة (الصغيرة)
	Persons	3962	23	27	5	291	-	96	-	3520	أفراد	
'Abasan al Kabira	Households	2031	5	1	3	141	6	67	-	1808	أسر	عَبَسَان الكبيرة
	Persons	13378	27	5	20	677	28	321	-	12300	أفراد	
Qa' al Kharaba	Households	82	-	-	-	1	-	-	-	81	أسر	قاع الخرابة
	Persons	647	-	-	-	6	-	-	-	641	أفراد	
Qa' al Qurein	Households	341	-	1	3	27	2	2	-	306	أسر	قاع القرين
	Persons	2581	-	7	36	165	15	11	-	2347	أفراد	
Qizan an Najjar	Households	390	-	1	1	33	1	9	-	345	أسر	قيزان النجار
	Persons	2733	-	11	7	199	7	46	-	2463	أفراد	
Khan Yunis Camp	Households	5116	13	21	5	348	5	100	-	4624	أسر	مخيم خانيونس
	Persons	34547	73	110	42	1889	30	517	-	31886	أفراد	
Total	Households	28691	66	133	49	2621	53	970	24799	أسر	المجموع	
	Persons	196649	366	702	298	14391	319	5237	175336	أفراد		

جدول 17: الأسر حسب نوع المسكن ونوع الأسرة ونوع التجمع

**Table 17: Households by Type of Housing Unit, Type of Household and Type of Locality
(Urban, حضر)**

Type of Housing Unit	المجموع Total	نوع الأسرة				نوع المسكن
		أسرة مركبة Composite Household	أسرة ممتدة Extended Household	أسرة نوية Nuclear Household	أسرة من شخص واحد One Person	
Villa	108	-	35	70	3	فيلا
House	9551	21	2728	6503	299	دار
Apartment	9836	24	1940	7658	214	شقة
Independent Room	146	-	12	75	59	غرفة مستقلة
Tent	58	-	13	40	5	خيمة
Marginal	72	-	8	50	14	براكية
Others	6	-	1	2	3	أخرى
Not Stated	9	-	1	7	1	غير مبين
Total	19786	45	4738	14405	598	المجموع

جدول (17 تابع): الأسر حسب نوع المسكن ونوع الأسرة ونوع التجمع

Table (17 Cont.): Households by Type of Housing Unit, Type of Household and Type of Locality
(ريف, Rural)

Type of Housing Unit	المجموع Total	نوع الأسرة				نوع المسكن
		أسرة مركبة Composite Household	أسرة ممتدة Extended Household	أسرة نووية Nuclear Household	أسرة من شخص واحد One Person	
Villa	22	-	8	14	-	فيلا
House	2974	10	718	2162	84	دار
Apartment	690	1	111	565	13	شقة
Independent Room	42	1	3	23	15	غرفة مستقلة
Tent	11	-	1	8	2	خيمة
Marginal	35	-	7	24	4	براكية
Others	13	-	1	7	5	أخرى
Not Stated	2	-	-	2	-	غير مبين
Total	3789	12	849	2805	123	المجموع

جدول (17 تابع): الأسر حسب نوع المسكن ونوع الأسرة ونوع التجمع

Table (17 Cont.): Households by Type of Housing Unit, Type of Household and Type of Locality
(Camps, مخيمات)

Type of Housing Unit	المجموع Total	نوع الأسرة				نوع المسكن
		أسرة مركبة Composite Household	أسرة ممتدة Extended Household	أسرة نووية Nuclear Household	أسرة من شخص واحد One Person	
Villa	5	-	2	3	-	فيلا
House	4081	13	1203	2688	177	دار
Apartment	1002	6	227	746	23	شقة
Independent Room	23	-	1	12	10	غرفة مستقلة
Tent	-	-	-	-	-	خيمة
Marginal	3	-	-	1	2	براكية
Others	1	-	-	-	1	أخرى
Not Stated	1	-	1	-	-	غير مبين
Total	5116	19	1434	3450	213	المجموع

جدول (17 تابع): الأسر حسب نوع المسكن ونوع الأسرة ونوع التجمع

Table (17 Cont.): Households by Type of Housing Unit, Type of Household and Type of Locality
(المجموع, Total)

Type of Housing Unit	المجموع Total	نوع الأسرة				نوع المسكن
		أسرة مركبة Composite Household	أسرة ممتدة Extended Household	أسرة نووية Nuclear Household	أسرة من شخص واحد One Person	
Villa	135	-	45	87	3	فيلا
House	16606	44	4649	11353	560	دار
Apartment	11528	31	2278	8969	250	شقة
Independent Room	211	1	16	110	84	غرفة مستقلة
Tent	69	-	14	48	7	خيمة
Marginal	110	-	15	75	20	براكية
Others	20	-	2	9	9	أخرى
Not Stated	12	-	2	9	1	غير مبين
Total	28691	76	7021	20660	934	المجموع

جدول 18: الأسر حسب نوع المسكن والجنس والعمر لرب الأسرة ونوع التجمع

Table 18: Households by Type of Housing Unit, Sex, Age of Head of Household and Type of Locality
(حضر, Urban)

Type of Housing Unit	المجموع Total		العمر والجنس لرب الأسرة																		نوع المسكن
			غير مبيّن Not Stated		+75		74 - 65		64 - 55		54 - 45		44 - 35		34 - 25		24 - 15		أقل من 15 Less Than 15		
	إناث Female	ذكور Male	إناث Female	ذكور Male	إناث Female	ذكور Male	إناث Female	ذكور Male	إناث Female	ذكور Male	إناث Female	ذكور Male	إناث Female	ذكور Male	إناث Female	ذكور Male	إناث Female	ذكور Male	إناث Female	ذكور Male	
Villa	6	102	-	-	-	3	-	5	2	16	2	35	2	31	-	10	-	2	-	-	فيلا
House	904	8647	-	-	117	284	148	553	172	872	205	1764	173	2392	64	2352	25	430	-	-	دار
Apartment	780	9056	-	-	47	231	116	461	154	660	167	1338	159	2552	95	3180	42	634	-	-	شقة
Independent Room	64	82	-	-	14	14	23	13	12	7	5	6	5	11	2	25	3	6	-	-	غرفة مستقلة
Tent	8	50	-	-	1	4	2	4	2	12	1	11	2	7	-	7	-	5	-	-	خيمة
Marginal	20	52	-	-	7	4	2	4	3	12	2	11	3	8	3	9	-	4	-	-	براكية
Others	3	3	-	-	2	-	-	-	-	1	1	-	-	2	-	-	-	-	-	-	أخرى
Not Stated	-	9	-	-	-	2	-	2	-	-	-	2	-	-	-	1	-	2	-	-	غير مبيّن
Total	1785	18001	-	-	188	542	291	1042	345	1580	383	3167	344	5003	164	5584	70	1083	-	-	المجموع

جدول (18 تابع): الأسر حسب نوع المسكن والجنس والعمر لرب الأسرة ونوع التجمع

Table (18 Cont.): Households by Type of Housing Unit, Sex, Age of Head of Household and Type of Locality
(Rural, ريف)

Type of Housing Unit	المجموع Total		العمر والجنس لرب الأسرة																		نوع المسكن
			غير مبيّن Not Stated		+75		74 - 65		64 - 55		54 - 45		44 - 35		34 - 25		24 - 15		أقل من 15 Less Than 15		
	إناث Female	ذكور Male	إناث Female	ذكور Male	إناث Female	ذكور Male	إناث Female	ذكور Male	إناث Female	ذكور Male	إناث Female	ذكور Male	إناث Female	ذكور Male	إناث Female	ذكور Male	إناث Female	ذكور Male	إناث Female	ذكور Male	
Villa	1	21	-	-	-	1	-	2	-	7	-	4	-	6	-	1	1	-	-	-	فيلا
House	257	2717	-	1	25	110	30	183	62	223	64	448	51	685	20	875	5	192	-	-	دار
Apartment	73	617	-	-	3	8	10	21	7	53	15	76	21	140	12	247	5	72	-	-	شقة
Independent Room	18	24	-	-	6	1	4	3	4	5	1	3	1	-	2	7	-	5	-	-	غرفة مستقلة
Tent	4	7	-	-	-	-	2	-	-	2	1	1	-	3	1	1	-	-	-	-	خيمة
Marginal	10	25	-	-	5	1	3	3	-	4	-	8	2	3	-	4	-	2	-	-	براكية
Others	3	10	-	-	-	-	1	2	1	2	1	2	-	2	-	2	-	-	-	-	أخرى
Not Stated	-	2	-	-	-	-	-	-	-	1	-	-	-	-	-	1	-	-	-	-	غير مبيّن
Total	366	3423	-	1	39	121	50	214	74	297	82	542	75	839	35	1138	11	271	-	-	المجموع

جدول (18 تابع): الأسر حسب نوع المسكن والجنس والعمر لرب الأسرة ونوع التجمع

Table (18 Cont.): Households by Type of Housing Unit, Sex, Age of Head of Household and Type of Locality
(Camps, مخيمات)

Type of Housing Unit	المجموع Total		العمر والجنس لرب الأسرة																		نوع المسكن	
			غير مبيّن Not Stated		+75		74 - 65		64 - 55		54 - 45		44 - 35		34 - 25		24 - 15		أقل من 15 Less Than 15			
	إناث Female	ذكور Male	إناث Female	ذكور Male	إناث Female	ذكور Male	إناث Female	ذكور Male	إناث Female	ذكور Male	إناث Female	ذكور Male	إناث Female	ذكور Male	إناث Female	ذكور Male	إناث Female	ذكور Male	إناث Female	ذكور Male		
Villa	1	4	-	-	-	-	-	-	-	-	-	1	2	-	-	-	2	-	-	-	-	فيلا
House	558	3523	-	-	80	121	117	280	142	328	127	511	66	979	22	1130	4	173	-	1	دار	
Apartment	88	914	-	-	12	26	19	62	14	64	20	104	9	247	13	360	1	51	-	-	شقة	
Independent Room	8	15	-	-	2	1	1	-	2	2	-	2	2	4	1	4	-	2	-	-	غرفة مستقلة	
Tent	-	-	-	-	-	-	-	-	-	-	-	-	-	-	-	-	-	-	-	-	-	خيمة
Marginal	2	1	-	-	1	-	-	1	-	-	1	-	-	-	-	-	-	-	-	-	-	براكية
Others	-	1	-	-	-	-	-	-	-	-	-	-	-	-	-	-	-	1	-	-	-	أخرى
Not Stated	-	1	-	-	-	-	-	-	-	-	-	-	-	1	-	-	-	-	-	-	-	غير مبيّن
Total	657	4459	-	-	95	148	137	343	158	394	149	619	77	1231	36	1496	5	227	-	1	المجموع	

جدول (18 تابع): الأسر حسب نوع المسكن والجنس والعمر لرب الأسرة ونوع التجمع

Table (18 Cont.): Households by Type of Housing Unit, Sex, Age of Head of Household and Type of Locality
(Total, المجموع)

Type of Housing Unit	المجموع Total		العمر والجنس لرب الأسرة																		نوع المسكن
			غير مبيّن Not Stated		+75		74 - 65		64 - 55		54 - 45		44 - 35		34 - 25		24 - 15		أقل من 15 Less Than 15		
	إناث Female	ذكور Male	إناث Female	ذكور Male	إناث Female	ذكور Male	إناث Female	ذكور Male	إناث Female	ذكور Male	إناث Female	ذكور Male	إناث Female	ذكور Male	إناث Female	ذكور Male	إناث Female	ذكور Male	إناث Female	ذكور Male	
Villa	8	127	-	-	-	4	-	7	2	23	3	41	2	37	-	13	1	2	-	-	فيلا
House	1719	14887	-	1	222	515	295	1016	376	1423	396	2723	290	4056	106	4357	34	795	-	1	دار
Apartment	941	10587	-	-	62	265	145	544	175	777	202	1518	189	2939	120	3787	48	757	-	-	شقة
Independent Room	90	121	-	-	22	16	28	16	18	14	6	11	8	15	5	36	3	13	-	-	غرفة مستقلة
Tent	12	57	-	-	1	4	4	4	2	14	2	12	2	10	1	8	-	5	-	-	خيمة
Marginal	32	78	-	-	13	5	5	8	3	16	3	19	5	11	3	13	-	6	-	-	براكية
Others	6	14	-	-	2	-	1	2	1	3	2	2	-	4	-	2	-	1	-	-	أخرى
Not Stated	-	12	-	-	-	2	-	2	-	1	-	2	-	1	-	2	-	2	-	-	غير مبيّن
Total	2808	25883	-	1	322	811	478	1599	577	2271	614	4328	496	7073	235	8218	86	1581	-	1	المجموع

جدول 19: الأسر حسب نوع المسكن والجنس والعلاقة بقوة العمل لرب الأسرة ونوع التجمع

Table 19: Households by Type of Housing Unit, Sex, Activity Status of Head of Household and Type of Locality
(Urban, حضر)

Type of Housing Unit	المجموع Total		العلاقة بقوة العمل والجنس لرب الأسرة										نوع المسكن
			غير مبيّن Not Stated		غير نشيطين اقتصادياً Not Economically Active		نشطون اقتصادياً Economically Active						
							متعطّل لم يسبق له العمل Unemployed Never Worked		متعطّل سبق له العمل Unemployed Ever Worked		مشتغل Employed		
	إناث Female	ذكور Male	إناث Female	ذكور Male	إناث Female	ذكور Male	إناث Female	ذكور Male	إناث Female	ذكور Male	إناث Female	ذكور Male	
Villa	6	102	-	-	5	8	-	3	-	15	1	76	فيلا
House	904	8647	4	15	853	1146	2	564	2	1304	43	5618	دار
Apartment	780	9056	7	12	723	894	1	406	5	1155	44	6589	شقة
Independent Room	64	82	1	-	61	32	1	10	-	11	1	29	غرفة مستقلة
Tent	8	50	-	-	8	13	-	5	-	9	-	23	خيمة
Marginal	20	52	-	-	19	15	-	4	-	17	1	16	براكية
Others	3	3	-	-	3	-	-	-	-	1	-	2	أخرى
Not Stated	-	9	-	-	-	3	-	-	-	1	-	5	غير مبيّن
Total	1785	18001	12	27	1672	2111	4	992	7	2513	90	12358	المجموع

جدول (19 تابع): الأسر حسب نوع المسكن والجنس والعلاقة بقوة العمل لرب الأسرة ونوع التجمع

Table (19 Cont.): Households by Type of Housing Unit, Sex, Activity Status of Head of Household and Type of Locality
(ريف, Rural)

Type of Housing Unit	المجموع Total		العلاقة بقوة العمل والجنس لرب الأسرة										نوع المسكن	
			غير مبيّن Not Stated		غير نشيطين اقتصادياً Not Economically Active		نشطون اقتصادياً Economically Active							
							متعطّل لم يسبق له العمل Unemployed Never Worked		متعطّل سبق له العمل Unemployed Ever Worked		مشتغل Employed			
	إناث Female	ذكور Male	إناث Female	ذكور Male	إناث Female	ذكور Male	إناث Female	ذكور Male	إناث Female	ذكور Male	إناث Female	ذكور Male		
Villa	1	21	-	-	1	3	-	-	-	-	2	-	16	فيلا
House	257	2717	-	19	250	274	1	117	1	436	5	1871	دار	
Apartment	73	617	-	2	66	41	-	33	-	108	7	433	شقة	
Independent Room	18	24	-	-	18	7	-	3	-	6	-	8	غرفة مستقلة	
Tent	4	7	-	-	4	-	-	2	-	1	-	4	خيمة	
Marginal	10	25	-	-	10	3	-	1	-	4	-	17	براكية	
Others	3	10	-	-	3	2	-	-	-	2	-	6	أخرى	
Not Stated	-	2	-	-	-	-	-	-	-	-	-	2	غير مبيّن	
Total	366	3423	-	21	352	330	1	156	1	559	12	2357	المجموع	

جدول (19 تابع): الأسر حسب نوع المسكن والجنس والعلاقة بقوة العمل لرب الأسرة ونوع التجمع

Table (19 Cont.): Households by Type of Housing Unit, Sex, Activity Status of Head of Household and Type of Locality
(مخيمات, Camps)

Type of Housing Unit	المجموع Total		العلاقة بقوة العمل والجنس لرب الأسرة										نوع المسكن	
			غير مبيّن Not Stated		غير نشيطين اقتصادياً Not Economically Active		نشطون اقتصادياً Economically Active							
							متعطّل لم يسبق له العمل Unemployed Never Worked		متعطّل سبق له العمل Unemployed Ever Worked		مشتغل Employed			
	إناث Female	ذكور Male	إناث Female	ذكور Male	إناث Female	ذكور Male	إناث Female	ذكور Male	إناث Female	ذكور Male	إناث Female	ذكور Male		
Villa	1	4	-	-	1	-	-	-	-	-	-	-	4	فيلا
House	558	3523	-	-	524	493	-	100	3	679	31	2251	دار	
Apartment	88	914	-	-	71	97	-	32	-	146	17	639	شقة	
Independent Room	8	15	-	-	8	7	-	-	-	4	-	4	غرفة مستقلة	
Tent	-	-	-	-	-	-	-	-	-	-	-	-	-	خيمة
Marginal	2	1	-	-	2	1	-	-	-	-	-	-	-	براكية
Others	-	1	-	-	-	-	-	-	-	-	-	1	أخرى	
Not Stated	-	1	-	-	-	-	-	-	-	-	-	1	غير مبيّن	
Total	657	4459	-	-	606	598	-	132	3	829	48	2900	المجموع	

جدول (19 تابع): الأسر حسب نوع المسكن والجنس والعلاقة بقوة العمل لرب الأسرة ونوع التجمع

Table (19 Cont.): Households by Type of Housing Unit, Sex, Activity Status of Head of Household and Type of Locality
(المجموع, Total)

Type of Housing Unit	المجموع Total		العلاقة بقوة العمل والجنس لرب الأسرة										نوع المسكن
			غير مبيّن Not Stated		غير نشيطين اقتصادياً Not Economically Active		نشطون اقتصادياً Economically Active						
							متعطّل لم يسبق له العمل Unemployed Never Worked		متعطّل سبق له العمل Unemployed Ever Worked		مشتغل Employed		
	إناث Female	ذكور Male	إناث Female	ذكور Male	إناث Female	ذكور Male	إناث Female	ذكور Male	إناث Female	ذكور Male	إناث Female	ذكور Male	
Villa	8	127	-	-	7	11	-	3	-	17	1	96	فيلا
House	1719	14887	4	34	1627	1913	3	781	6	2419	79	9740	دار
Apartment	941	10587	7	14	860	1032	1	471	5	1409	68	7661	شقة
Independent Room	90	121	1	-	87	46	1	13	-	21	1	41	غرفة مستقلة
Tent	12	57	-	-	12	13	-	7	-	10	-	27	خيمة
Marginal	32	78	-	-	31	19	-	5	-	21	1	33	براكية
Others	6	14	-	-	6	2	-	-	-	3	-	9	أخرى
Not Stated	-	12	-	-	-	3	-	-	-	1	-	8	غير مبيّن
Total	2808	25883	12	48	2630	3039	5	1280	11	3901	150	17615	المجموع

جدول 20: الأسر حسب المهنة والجنس لرب الأسرة ونوع المسكن

Table 20: Households by Occupation and Sex of Head of Household and Type of Housing Unit

Occupation & Sex of Head of Household	نوع المسكن									المهنة والجنس لرب الأسرة
	المجموع Total	غير مبيّن Not Stated	أخرى Others	براكية Marginal	خيمة Tent	غرفة مستقلة Independent Room	شقة Apartment	دار House	فيلا Villa	
Male										ذكور
Legislators and Managers	405	-	-	-	-	1	228	161	15	المشروع وموظفو الإدارة العليا
Professionals	1501	1	-	-	-	1	775	694	30	المتخصصون
Technicians and Associate Professionals	1039	-	1	-	-	-	459	569	10	الفنيون والمتخصصون المساعدون
Clerks	677	-	-	-	-	1	284	386	6	الكتبة
Services and Sales Workers	4207	2	2	4	-	12	2052	2119	16	العاملون في الخدمات والباعة في المحلات التجارية والأسواق
Skilled Agricultural and Fishery Workers	1566	1	5	12	9	11	396	1124	8	العمال المهرة في الزراعة وصيد الأسماك
Crafts and Related Workers	2742	1	1	-	1	9	1340	1379	11	العاملون في الحرف وما إليها من المهن
Plant, Machine Operators and Assemblers	1441	1	-	3	-	3	652	781	1	مشغلو الآلات ومجموعها
Elementary Occupations	7855	2	3	34	27	23	2864	4886	16	المهن الأولية
Not Stated	83	1	-	1	-	1	20	60	-	غير مبيّن
Without Occupation	4367	3	2	24	20	59	1517	2728	14	بدون مهنة
Total	25883	12	14	78	57	121	10587	14887	127	المجموع

جدول (20 تابع): الأسر حسب المهنة والجنس لرب الأسرة ونوع المسكن

Table (20 Cont.): Households by Occupation and Sex of Head of Household and Type of Housing Unit

Occupation & Sex of Head of Household	نوع المسكن									المهنة والجنس لرب الأسرة
	المجموع Total	غير مبيّن Not Stated	أخرى Others	براكية Marginal	خيمة Tent	غرفة مستقلة Independent Room	شقة Apartment	دار House	فيلا Villa	
Female										إناث
Legislators and Managers	8	-	-	-	-	-	4	3	1	المشروع وموظفو الإدارة العليا
Professionals	20	-	-	-	-	-	10	10	-	المتخصصون
Technicians and Associate Professionals	62	-	-	-	-	-	31	31	-	الفنيون والمتخصصون المساعدون
Clerks	8	-	-	-	-	-	5	3	-	الكتبة
Services and Sales Workers	16	-	-	-	-	1	8	7	-	العاملون في الخدمات والباعة في المحلات التجارية والأسواق
Skilled Agricultural and Fishery Workers	11	-	-	-	-	-	2	9	-	العمال المهرة في الزراعة وصيد الأسماك
Crafts and Related Workers	14	-	-	-	-	-	8	6	-	العاملون في الحرف وما إليها من المهن
Plant, Machine Operators and Assemblers	1	-	-	-	-	-	1	-	-	مشغلو الآلات ومجموعها
Elementary Occupations	20	-	-	1	-	-	3	16	-	المهن الأولية
Not Stated	1	-	-	-	-	-	1	-	-	غير مبيّن
Without Occupation	2647	-	6	31	12	89	868	1634	7	بدون مهنة
Total	2808	-	6	32	12	90	941	1719	8	المجموع

جدول (20 تابع): الأسر حسب المهنة والجنس لرب الأسرة ونوع المسكن

Table (20 Cont.): Households by Occupation and Sex of Head of Household and Type of Housing Unit

Occupation & Sex of Head of Household	نوع المسكن									المهنة والجنس لرب الأسرة
	المجموع Total	غير مبين Not Stated	أخرى Others	براكية Marginal	خيمة Tent	غرفة مستقلة Independent Room	شقة Apartment	دار House	فيلا Villa	
Both Sexes										كلا الجنسين
Legislators and Managers	413	-	-	-	-	1	232	164	16	المشروع وموظفو الإدارة العليا
Professionals	1521	1	-	-	-	1	785	704	30	المتخصصون
Technicians and Associate Professionals	1101	-	1	-	-	-	490	600	10	الفنيون والمتخصصون المساعدون
Clerks	685	-	-	-	-	1	289	389	6	الكتبة
Services and Sales Workers	4223	2	2	4	-	13	2060	2126	16	العاملون في الخدمات والباعة في المحلات التجارية والأسواق
Skilled Agricultural and Fishery Workers	1577	1	5	12	9	11	398	1133	8	العمال المهرة في الزراعة وصيد الأسماك
Crafts and Related Workers	2756	1	1	-	1	9	1348	1385	11	العاملون في الحرف وما إليها من المهن
Plant, Machine Operators and Assemblers	1442	1	-	3	-	3	653	781	1	مشغلو الآلات ومجموعها
Elementary Occupations	7875	2	3	35	27	23	2867	4902	16	المهن الأولية
Not Stated	84	1	-	1	-	1	21	60	-	غير مبين
Without Occupation	7014	3	8	55	32	148	2385	4362	21	بدون مهنة
Total	28691	12	20	110	69	211	11528	16606	135	المجموع

جدول 21: الأسر حسب نوع المسكن وعدد الغرف للأسرة وحجم الأسرة

Table 21: Households by Type of Housing Unit, Number of Rooms for Household and Household Size

Type of Housing Unit	Number of Rooms	المجموع Total	Household Size											عدد الغرف	نوع المسكن	
			+11	10	9	8	7	6	5	4	3	2	1			حجم الأسرة
Villa	1	-	-	-	-	-	-	-	-	-	-	-	-	-	1	فيلا
	2	-	-	-	-	-	-	-	-	-	-	-	-	-	2	
	3	-	-	-	-	-	-	-	-	-	-	-	-	-	3	
	4	35	4	2	3	5	4	4	3	6	2	-	2	4		
	5	46	7	4	7	6	4	5	5	3	3	1	1	5		
	6+	54	10	4	10	4	5	8	6	4	-	3	-	+6		
	Not Stated	-	-	-	-	-	-	-	-	-	-	-	-	-	غير مبين	
Total	135	21	10	20	15	13	17	14	13	5	4	3	المجموع			
House	1	1289	24	21	30	56	102	135	174	198	191	229	129	1	دار	
	2	3702	222	159	239	323	418	456	447	399	396	456	187	2		
	3	4587	629	403	445	494	573	495	482	349	275	313	129	3		
	4	4179	925	463	504	517	451	407	301	226	155	159	71	4		
	5	1968	586	201	252	258	216	147	109	64	58	47	30	5		
	6+	848	387	95	82	75	61	52	36	24	12	12	12	+6		
	Not Stated	33	5	2	2	5	3	2	3	1	3	5	2	غير مبين		
Total	16606	2778	1344	1554	1728	1824	1694	1552	1261	1090	1221	560	المجموع			
Apartment	1	584	4	7	10	20	41	66	78	99	96	114	49	1	شقة	
	2	1533	69	42	88	124	151	193	202	223	212	181	48	2		
	3	3319	278	169	255	324	374	422	402	352	359	324	60	3		
	4	3845	528	270	338	412	502	508	390	313	278	245	61	4		
	5	1689	299	184	179	215	199	171	143	115	83	75	26	5		
	6+	536	158	62	56	56	47	58	36	22	22	14	5	+6		
	Not Stated	22	1	2	2	-	2	-	2	7	1	4	1	غير مبين		
Total	11528	1337	736	928	1151	1316	1418	1253	1131	1051	957	250	المجموع			

جدول (21 تابع): الأسر حسب نوع المسكن وعدد الغرف للأسرة وحجم الأسرة

Table (21 Cont.): Households by Type of Housing Unit, Number of Rooms for Household and Household Size

Type of Housing Unit	Number of Rooms	المجموع Total	Household Size										عدد الغرف	نوع المسكن		
			+11	10	9	8	7	6	5	4	3	2			1	حجم الأسرة
Others	1	383	11	5	13	13	22	28	30	30	38	77	116	1	أخرى	
	2	22	2	2	-	-	2	3	3	1	1	4	4	2		
	3	5	1	-	-	2	2	-	-	-	-	-	-	-		3
	4	-	-	-	-	-	-	-	-	-	-	-	-	-		4
	5	-	-	-	-	-	-	-	-	-	-	-	-	-		5
	6+	-	-	-	-	-	-	-	-	-	-	-	-	-		+6
	Not Stated	-	-	-	-	-	-	-	-	-	-	-	-	-		غير مبيّن
	Total	410	14	7	13	15	26	31	33	31	39	81	120	المجموع		
Not Stated	1	-	-	-	-	-	-	-	-	-	-	-	-	1	غير مبيّن	
	2	3	-	-	-	-	1	-	-	1	-	1	-	2		
	3	1	-	-	-	-	-	-	-	-	1	-	-	3		
	4	2	2	-	-	-	-	-	-	-	-	-	-	4		
	5	3	1	-	-	-	-	1	-	1	-	-	-	5		
	6+	-	-	-	-	-	-	-	-	-	-	-	-	-		+6
	Not Stated	3	-	-	-	-	-	-	-	-	-	2	1	غير مبيّن		
	Total	12	3	-	-	-	1	1	-	2	1	3	1	المجموع		
Total	1	2256	39	33	53	89	165	229	282	327	325	420	294	1	المجموع	
	2	5260	293	203	327	447	572	652	652	624	609	642	239	2		
	3	7912	908	572	700	820	949	917	884	701	635	637	189	3		
	4	8061	1459	735	845	934	957	919	694	545	435	404	134	4		
	5	3706	893	389	438	479	419	324	257	183	144	123	57	5		
	6+	1438	555	161	148	135	113	118	78	50	34	29	17	+6		
	Not Stated	58	6	4	4	5	5	2	5	8	4	11	4	غير مبيّن		
	Total	28691	4153	2097	2515	2909	3180	3161	2852	2438	2186	2266	934	المجموع		

جدول 22: الأسر حسب نوع المسكن ونوع حيازة المسكن واتصال المسكن بالمياه والصرف الصحي

Table 22: Households by Type of Housing Unit, Tenure of Housing Unit, Connection to Water Network and Sewage System in Housing Unit

Type of Housing Unit	Tenure of Housing Unit	المجموع Total	الاتصال بالصرف الصحي Connection to Sewage System				المجموع Total	الاتصال بالمياه Connection to Water Network				نوع حيازة المسكن	نوع المسكن
			غير مبين Not Stated	لا يوجد No Sewage System	حفرة امتصاصية Cesspit	شبكة عامة Public Sewage System		غير مبين Not Stated	لا يوجد No Piped Water	تمديدات خاصة Private System	شبكة عامة Public Network		
Villa	Owned	132	-	-	126	6	132	-	-	9	123	ملك	فيلا
	Rented Unfurnished	1	-	-	1	-	1	-	-	-	1	مستأجر غير مفروش	
	Rented Furnished	-	-	-	-	-	-	-	-	-	-	مستأجر مفروش	
	Without Payment	-	-	-	-	-	-	-	-	-	-	دون مقابل	
	For Work	-	-	-	-	-	-	-	-	-	-	مقابل عمل	
	Others	2	-	-	2	-	2	-	-	1	1	أخرى	
	Not Stated	-	-	-	-	-	-	-	-	-	-	غير مبين	
Total	135	-	-	129	6	135	-	-	10	125	المجموع		
House	Owned	15011	11	331	14329	340	15011	1	390	2448	12172	ملك	دار
	Rented Unfurnished	352	-	4	346	2	352	-	7	18	327	مستأجر غير مفروش	
	Rented Furnished	26	-	1	25	-	26	-	1	5	20	مستأجر مفروش	
	Without Payment	1096	1	30	1036	29	1096	-	37	132	927	دون مقابل	
	For Work	26	-	4	22	-	26	-	2	13	11	مقابل عمل	
	Others	57	-	4	53	-	57	-	28	8	21	أخرى	
	Not Stated	38	3	-	34	1	38	3	1	1	33	غير مبين	
Total	16606	15	374	15845	372	16606	4	466	2625	13511	المجموع		
Apartment	Owned	9393	11	-	9027	355	9393	6	23	636	8728	ملك	شقة
	Rented Unfurnished	615	-	-	593	22	615	-	-	3	612	مستأجر غير مفروش	
	Rented Furnished	27	-	-	25	2	27	-	-	3	24	مستأجر مفروش	
	Without Payment	1445	1	-	1390	54	1445	1	3	66	1375	دون مقابل	
	For Work	10	-	-	10	-	10	-	-	1	9	مقابل عمل	
	Others	19	-	-	19	-	19	-	-	1	18	أخرى	
	Not Stated	19	1	-	16	2	19	1	-	2	16	غير مبين	
Total	11528	13	-	11080	435	11528	8	26	712	10782	المجموع		

جدول (22 تابع): الأسر حسب نوع المسكن ونوع حيازة المسكن واتصال المسكن بالمياه والصرف الصحي

Table (22 Cont.): Households by Type of Housing Unit, Tenure of Housing Unit, Connection to Water Network and Sewage System in Housing Unit

Type of Housing Unit	Tenure of Housing Unit	المجموع Total	الاتصال بالصرف الصحي Connection to Sewage System				المجموع Total	الاتصال بالمياه Connection to Water Network				نوع حيازة المسكن	نوع المسكن
			غير مبين Not Stated	لا يوجد No Sewage System	حفرة امتصاصية Cesspit	شبكة عامة Public Sewage System		غير مبين Not Stated	لا يوجد No Piped Water	تمديدات خاصة Private System	شبكة عامة Public Network		
Independent Room	Owned	140	-	53	84	3	140	-	42	14	84	ملك	غرفة مستقلة
	Rented Unfurnished	2	-	2	-	-	2	-	1	-	1	مستأجر غير مفروش	
	Rented Furnished	-	-	-	-	-	-	-	-	-	-	مستأجر مفروش	
	Without Payment	52	1	20	31	-	52	1	17	3	31	دون مقابل	
	For Work	4	-	4	-	-	4	-	2	-	2	مقابل عمل	
	Others	9	-	8	1	-	9	-	8	-	1	أخرى	
	Not Stated	4	-	2	2	-	4	-	2	1	1	غير مبين	
	Total	211	1	89	118	3	211	1	72	18	120	المجموع	
Tent	Owned	47	-	47	-	-	47	-	46	1	-	ملك	خيمة
	Rented Unfurnished	-	-	-	-	-	-	-	-	-	-	مستأجر غير مفروش	
	Rented Furnished	-	-	-	-	-	-	-	-	-	-	مستأجر مفروش	
	Without Payment	5	-	4	1	-	5	-	4	1	-	دون مقابل	
	For Work	2	-	2	-	-	2	-	-	2	-	مقابل عمل	
	Others	14	-	14	-	-	14	-	14	-	-	أخرى	
	Not Stated	1	-	1	-	-	1	-	1	-	-	غير مبين	
	Total	69	-	68	1	-	69	-	65	4	-	المجموع	
Marginal	Owned	58	1	27	30	-	58	-	22	12	24	ملك	برلكية
	Rented Unfurnished	-	-	-	-	-	-	-	-	-	-	مستأجر غير مفروش	
	Rented Furnished	-	-	-	-	-	-	-	-	-	-	مستأجر مفروش	
	Without Payment	18	-	11	6	1	18	-	11	1	6	دون مقابل	
	For Work	3	-	1	2	-	3	-	2	1	-	مقابل عمل	
	Others	30	-	14	16	-	30	-	22	8	-	أخرى	
	Not Stated	1	-	-	1	-	1	-	-	-	1	غير مبين	
	Total	110	1	53	55	1	110	-	57	22	31	المجموع	

جدول (22 تابع): الأسر حسب نوع المسكن ونوع حيازة المسكن واتصال المسكن بالمياه والصرف الصحي

Table (22 Cont.): Households by Type of Housing Unit, Tenure of Housing Unit, Connection to Water Network and Sewage System in Housing Unit

Type of Housing Unit	Tenure of Housing Unit	المجموع Total	الاتصال بالصرف الصحي Connection to Sewage System				المجموع Total	الاتصال بالمياه Connection to Water Network				نوع حيازة المسكن	نوع المسكن
			غير مبيّن Not Stated	لا يوجد No Sewage System	حفرة امتصاصية Cesspit	شبكة عامة Public Sewage System		غير مبيّن Not Stated	لا يوجد No Piped Water	تمديدات خاصة Private System	شبكة عامة Public Network		
Others	Owned	9	-	4	5	-	9	-	2	1	6	ملك	أخرى
	Rented Unfurnished	-	-	-	-	-	-	-	-	-	-	مستأجر غير مفروش	
	Rented Furnished	-	-	-	-	-	-	-	-	-	-	مستأجر مفروش	
	Without Payment	5	-	2	3	-	5	-	3	2	-	دون مقابل	
	For Work	4	-	2	2	-	4	-	1	3	-	مقابل عمل	
	Others	2	-	2	-	-	2	-	2	-	-	أخرى	
	Not Stated	-	-	-	-	-	-	-	-	-	-	غير مبيّن	
Not Stated	Total	20	-	10	10	-	20	-	8	6	6	المجموع	
	Owned	9	-	-	8	1	9	-	-	-	9	ملك	غير مبيّن
	Rented Unfurnished	-	-	-	-	-	-	-	-	-	-	مستأجر غير مفروش	
	Rented Furnished	-	-	-	-	-	-	-	-	-	-	مستأجر مفروش	
	Without Payment	-	-	-	-	-	-	-	-	-	-	دون مقابل	
	For Work	-	-	-	-	-	-	-	-	-	-	مقابل عمل	
	Others	-	-	-	-	-	-	-	-	-	-	أخرى	
Not Stated	3	3	-	-	-	3	3	-	-	-	غير مبيّن		
Total	Total	12	3	-	8	1	12	3	-	-	9	المجموع	
	Owned	24799	23	462	23609	705	24799	7	525	3121	21146	ملك	المجموع
	Rented Unfurnished	970	-	6	940	24	970	-	8	21	941	مستأجر غير مفروش	
	Rented Furnished	53	-	1	50	2	53	-	1	8	44	مستأجر مفروش	
	Without Payment	2621	3	67	2467	84	2621	2	75	205	2339	دون مقابل	
	For Work	49	-	13	36	-	49	-	7	20	22	مقابل عمل	
	Others	133	-	42	91	-	133	-	74	18	41	أخرى	
	Not Stated	66	7	3	53	3	66	7	4	4	51	غير مبيّن	
	Total	28691	33	594	27246	818	28691	16	694	3397	24584	المجموع	

جدول 23: الأسر حسب نوع الاستئجار (مفروش/غير مفروش) ونوع المسكن وعدد الغرف للأسرة

Table 23: Households Classified by Whether Space Occupied is Furnished or Unfurnished, Type of Housing Unit and Number of Rooms for Household

Furnished or Unfurnished	Type of Housing Unit	المجموع Total	عدد الغرف للأسرة Number of Rooms for Household						نوع المسكن	نوع الاستئجار	
			غير مبين Not Stated	+6	5	4	3	2			1
Rented Unfurnished	Villa	1	-	-	-	1	-	-	-	فيلا	مستأجر غير
	House	352	-	6	19	80	107	122	18	دار	مفروش
	Apartment	615	2	10	55	179	266	86	17	شقة	
	Independent Room	2	-	-	-	-	-	-	2	غرفة مستقلة	
	Others	-	-	-	-	-	-	-	-	أخرى	
	Not Stated	-	-	-	-	-	-	-	-	غير مبين	
	Total	970	2	16	74	260	373	208	37	المجموع	
Rented Furnished	Villa	-	-	-	-	-	-	-	-	فيلا	مستأجر مفروش
	House	26	-	-	2	4	13	7	-	دار	
	Apartment	27	-	1	1	9	10	5	1	شقة	
	Independent Room	-	-	-	-	-	-	-	-	غرفة مستقلة	
	Others	-	-	-	-	-	-	-	-	أخرى	
	Not Stated	-	-	-	-	-	-	-	-	غير مبين	
	Total	53	-	1	3	13	23	12	1	المجموع	
Total	Villa	1	-	-	-	1	-	-	-	فيلا	المجموع
	House	378	-	6	21	84	120	129	18	دار	
	Apartment	642	2	11	56	188	276	91	18	شقة	
	Independent Room	2	-	-	-	-	-	-	2	غرفة مستقلة	
	Others	-	-	-	-	-	-	-	-	أخرى	
	Not Stated	-	-	-	-	-	-	-	-	غير مبين	
	Total	1023	2	17	77	273	396	220	38	المجموع	

جدول 24: الأسر حسب نوع الاستئجار (مفروش/غير مفروش) ونوع المسكن وطبيعة نظام المياه والمرحاض في المسكن

Table 24: Households Classified by Whether Space Occupied is Furnished or Unfurnished, Type of Housing Unit, Connection to Water Network and Toilet in Housing Unit

Furnished or Unfurnished	Type of Housing Unit	المجموع Total	توفر مرحاض Availability of Toilet				المجموع Total	الاتصال بالمياه Connection to Water Network				نوع المسكن	نوع الاستئجار
			غير مبين Not Stated	لا يوجد No Toilet	مرحاض غير متصل بالمياه Toilet Without Piped Water	مرحاض متصل بالمياه Toilet With Piped Water		غير مبين Not Stated	لا يوجد No Piped Water	تمديدات خاصة Private System	شبكة عامة Public Network		
Rented Un-Furnished	Villa	1	-	-	-	1	1	-	-	-	1	فيلا	مستأجر غير مفروش
	House	352	-	1	53	298	352	-	7	18	327	دار	مفروش
	Apartment	615	1	2	6	606	615	-	-	3	612	شقة	
	Independent Room	2	-	2	-	-	2	-	1	-	1	غرفة مستقلة	
	Others	-	-	-	-	-	-	-	-	-	-	أخرى	
	Not Stated	-	-	-	-	-	-	-	-	-	-	غير مبين	
	Total	970	1	5	59	905	970	-	8	21	941	المجموع	
Rented Furnished	Villa	-	-	-	-	-	-	-	-	-	-	فيلا	مستأجر مفروش
	House	26	-	1	1	24	26	-	1	5	20	دار	
	Apartment	27	-	1	1	25	27	-	-	3	24	شقة	
	Independent Room	-	-	-	-	-	-	-	-	-	-	غرفة مستقلة	
	Others	-	-	-	-	-	-	-	-	-	-	أخرى	
	Not Stated	-	-	-	-	-	-	-	-	-	-	غير مبين	
	Total	53	-	2	2	49	53	-	1	8	44	المجموع	
Total	Villa	1	-	-	-	1	1	-	-	-	1	فيلا	المجموع
	House	378	-	2	54	322	378	-	8	23	347	دار	
	Apartment	642	1	3	7	631	642	-	-	6	636	شقة	
	Independent Room	2	-	2	-	-	2	-	1	-	1	غرفة مستقلة	
	Others	-	-	-	-	-	-	-	-	-	-	أخرى	
	Not Stated	-	-	-	-	-	-	-	-	-	-	غير مبين	
	Total	1023	1	7	61	954	1023	-	9	29	985	المجموع	

جدول 25: الأسر حسب توفر السلع المعمرة لدى الأسرة وحجم الأسرة ونوع التجمع

Table 25: Households by Availability of Durable Goods to the Household, Household Size and Type of Locality

(حضر، Urban)

Availability of Durable Goods		المجموع		حجم الأسرة										توفر السلع المعمرة لدى الأسرة		
		أفراد	أسر	+ 11	10	9	8	7	6	5	4	3	2			1
		Persons	Household													
Private Car	Available	18976	2464	419	227	283	314	325	298	217	160	109	99	13	متوفر	سيارة خصوصية
	Not Available	117617	17272	2501	1285	1501	1664	1888	1863	1739	1481	1383	1386	581	غير متوفر	
	Not Stated	320	50	9	1	4	2	5	6	6	4	4	5	4	غير مبيّن	
Refrigerator	Available	102008	14137	2222	1177	1407	1527	1686	1602	1363	1094	966	850	243	متوفر	ثلاجة كهربائية
	Not Available	34613	5601	700	335	377	452	526	560	592	547	525	635	352	غير متوفر	
	Not Stated	292	48	7	1	4	1	6	5	7	4	5	5	3	غير مبيّن	
Solar Boiler	Available	87841	12165	1966	1006	1199	1315	1407	1352	1135	968	835	763	219	متوفر	سخان شمسي
	Not Available	48794	7573	957	506	585	664	806	810	821	672	655	721	376	غير متوفر	
	Not Stated	278	48	6	1	4	1	5	5	6	5	6	6	3	غير مبيّن	
Central Heating	Available	439	63	9	4	6	6	5	7	12	7	2	5	-	متوفر	تدفئة مركزية
	Not Available	136196	19674	2915	1508	1778	1973	2208	2154	1942	1633	1489	1479	595	غير متوفر	
	Not Stated	278	49	5	1	4	1	5	6	8	5	5	6	3	غير مبيّن	
Home Library	Available	11902	1687	221	154	151	177	208	218	170	153	124	97	14	متوفر	مكتبة منزلية
	Not Available	124714	18049	2701	1358	1633	1802	2005	1943	1786	1487	1366	1387	581	غير متوفر	
	Not Stated	297	50	7	1	4	1	5	6	6	5	6	6	3	غير مبيّن	
Cooking Stove	Available	133921	19236	2870	1483	1761	1947	2171	2119	1910	1601	1444	1424	506	متوفر	طباخ غاز
	Not Available	2806	519	55	29	24	33	43	43	48	43	48	64	89	غير متوفر	
	Not Stated	186	31	4	1	3	-	4	5	4	1	4	2	3	غير مبيّن	
Washing Machine	Available	88248	11987	1922	1036	1227	1404	1463	1428	1129	889	723	619	147	متوفر	غسالة ملابس
	Not Available	48291	7734	1000	476	556	572	748	730	826	751	766	863	446	غير متوفر	
	Not Stated	374	65	7	1	5	4	7	9	7	5	7	8	5	غير مبيّن	
T.V.	Available	103192	14302	2246	1158	1405	1553	1684	1643	1424	1137	1007	854	191	متوفر	تلفزيون
	Not Available	33358	5421	676	354	378	424	528	515	530	503	482	628	403	غير متوفر	
	Not Stated	363	63	7	1	5	3	6	9	8	5	7	8	4	غير مبيّن	
Video	Available	9272	1268	208	90	121	146	163	144	119	105	82	79	11	متوفر	فيديو
	Not Available	127270	18456	2712	1422	1662	1832	2050	2014	1835	1535	1407	1404	583	غير متوفر	
	Not Stated	371	62	9	1	5	2	5	9	8	5	7	7	4	غير مبيّن	
Computer	Available	2750	371	60	37	43	44	35	40	33	26	27	20	6	متوفر	كمبيوتر
	Not Available	133815	19354	2863	1474	1740	1934	2178	2118	1921	1612	1463	1463	588	غير متوفر	
	Not Stated	348	61	6	2	5	2	5	9	8	7	6	7	4	غير مبيّن	
Phone Line	Available	21771	2880	551	275	284	297	348	286	247	199	179	161	53	متوفر	خط هاتف
	Not Available	114757	16842	2370	1236	1499	1680	1864	1872	1707	1440	1311	1322	541	غير متوفر	
	Not Stated	385	64	8	2	5	3	6	9	8	6	6	7	4	غير مبيّن	

جدول (25 تابع): الأسر حسب توفر السلع المعمرة لدى الأسرة وحجم الأسرة ونوع التجمع

Table (25 Cont.): Households by Availability of Durable Goods to the Household, Household Size and Type of Locality

(ريف, Rural)

Availability of Durable Goods		المجموع		حجم الأسرة										توفر السلع المعمرة لدى الأسرة		
		أفراد Persons	أسر Household	+ 11	10	9	8	7	6	5	4	3	2			1
Private Car	Available	3034	388	79	34	40	46	52	39	31	33	18	14	2	متوفر	سيارة خصوصية
	Not Available	22087	3388	411	219	267	369	364	380	356	295	287	320	120	غير متوفر	
	Not Stated	68	13	1	1	1	1	-	2	1	-	2	3	1	غير مبين	
Refrigerator	Available	11962	1643	245	146	155	220	195	183	153	136	109	81	20	متوفر	ثلاجة كهربائية
	Not Available	13169	2134	245	108	152	195	221	236	234	192	196	253	102	غير متوفر	
	Not Stated	58	12	1	-	1	1	-	2	1	-	2	3	1	غير مبين	
Solar Boiler	Available	13544	1852	304	155	170	242	213	204	172	140	116	114	22	متوفر	سخان شمسي
	Not Available	11587	1925	186	99	137	173	203	215	215	188	189	220	100	غير متوفر	
	Not Stated	58	12	1	-	1	1	-	2	1	-	2	3	1	غير مبين	
Central Heating	Available	18	3	-	-	-	1	-	-	2	-	-	-	-	متوفر	تدفئة مركزية
	Not Available	25108	3773	491	253	307	414	416	418	385	328	305	334	122	غير متوفر	
	Not Stated	63	13	-	1	1	1	-	3	1	-	2	3	1	غير مبين	
Home Library	Available	1127	155	27	10	12	27	13	15	19	15	6	9	2	متوفر	مكتبة منزلية
	Not Available	24008	3622	464	244	295	388	402	404	368	313	299	325	120	غير متوفر	
	Not Stated	54	12	-	-	1	1	1	2	1	-	2	3	1	غير مبين	
Cooking Stove	Available	23418	3462	463	244	281	390	389	395	348	306	270	286	90	متوفر	طباخ غاز
	Not Available	1738	319	28	10	26	25	27	25	40	22	36	48	32	غير متوفر	
	Not Stated	33	8	-	-	1	1	-	1	-	-	1	3	1	غير مبين	
Washing Machine	Available	10191	1368	215	122	137	195	171	156	132	107	68	52	13	متوفر	غسالة ملابس
	Not Available	14940	2409	275	132	170	220	245	263	255	221	237	282	109	غير متوفر	
	Not Stated	58	12	1	-	1	1	-	2	1	-	2	3	1	غير مبين	
T.V.	Available	15971	2207	339	175	207	275	253	263	215	196	139	122	23	متوفر	تلفزيون
	Not Available	9145	1568	150	79	100	140	163	156	172	132	165	212	99	غير متوفر	
	Not Stated	73	14	2	-	1	1	-	2	1	-	3	3	1	غير مبين	
Video	Available	937	122	27	10	11	10	15	19	15	6	3	4	2	متوفر	فيديو
	Not Available	24181	3653	463	243	296	405	401	400	372	322	301	330	120	غير متوفر	
	Not Stated	71	14	1	1	1	1	-	2	1	-	3	3	1	غير مبين	
Computer	Available	341	46	10	2	6	3	5	4	7	3	2	3	1	متوفر	كمبيوتر
	Not Available	24788	3730	481	251	301	412	411	415	380	325	302	331	121	غير متوفر	
	Not Stated	60	13	-	1	1	1	-	2	1	-	3	3	1	غير مبين	
Phone Line	Available	1132	136	32	17	13	17	20	11	9	7	2	7	1	متوفر	خط هاتف
	Not Available	23981	3638	457	237	294	398	396	408	378	321	301	327	121	غير متوفر	
	Not Stated	76	15	2	-	1	1	-	2	1	-	4	3	1	غير مبين	

جدول (25 تابع): الأسر حسب توفر السلع المعمرة لدى الأسرة وحجم الأسرة ونوع التجمع

Table (25 Cont.): Households by Availability of Durable Goods to the Household, Household Size and Type of Locality

(مخيمات, Camps)

Availability of Durable Goods		المجموع		حجم الأسرة										توفر السلع المعمرة لدى الأسرة		
		أفراد	أسر	+ 11	10	9	8	7	6	5	4	3	2			1
		Persons	Household													
Private Car	Available	2847	364	62	43	39	40	48	53	29	17	13	19	1	متوفر	سيارة خصوصية
	Not Available	31586	4735	668	287	378	471	496	520	470	446	369	419	211	غير متوفر	
	Not Stated	114	17	3	-	2	2	2	-	3	2	1	1	1	غير مبين	
Refrigerator	Available	27600	3886	607	273	352	423	433	447	376	335	275	278	87	متوفر	ثلاجة كهربائية
	Not Available	6882	1220	124	57	67	88	112	126	124	129	108	160	125	غير متوفر	
	Not Stated	65	10	2	-	-	2	1	-	2	1	-	1	1	غير مبين	
Solar Boiler	Available	23806	3293	554	246	296	360	341	389	307	269	232	244	55	متوفر	سخان شمسي
	Not Available	10677	1814	177	84	123	151	204	184	193	195	151	194	158	غير متوفر	
	Not Stated	64	9	2	-	-	2	1	-	2	1	-	1	-	غير مبين	
Central Heating	Available	128	17	2	2	3	2	-	6	-	1	-	1	-	متوفر	تدفئة مركزية
	Not Available	34349	5090	728	328	416	509	545	567	501	463	383	437	213	غير متوفر	
	Not Stated	70	9	3	-	-	2	1	-	1	1	-	1	-	غير مبين	
Home Library	Available	3339	448	76	33	45	57	44	53	43	38	24	29	6	متوفر	مكتبة منزلية
	Not Available	31138	4658	655	297	374	454	501	519	457	426	359	409	207	غير متوفر	
	Not Stated	70	10	2	-	-	2	1	1	2	1	-	1	-	غير مبين	
Cooking Stove	Available	34088	5017	726	328	414	511	542	562	491	454	371	429	189	متوفر	طباخ غاز
	Not Available	439	95	7	2	5	1	4	11	9	11	12	9	24	غير متوفر	
	Not Stated	20	4	-	-	-	1	-	-	2	-	-	1	-	غير مبين	
Washing Machine	Available	25142	3443	550	259	327	396	400	429	341	278	215	201	47	متوفر	غسالة ملابس
	Not Available	9317	1660	180	71	91	115	145	144	159	186	167	237	165	غير متوفر	
	Not Stated	88	13	3	-	1	2	1	-	2	1	1	1	1	غير مبين	
T.V.	Available	29411	4098	653	291	371	447	470	475	406	358	282	287	58	متوفر	تلفزيون
	Not Available	5051	1006	77	39	47	64	75	98	94	106	101	151	154	غير متوفر	
	Not Stated	85	12	3	-	1	2	1	-	2	1	-	1	1	غير مبين	
Video	Available	2522	323	62	27	32	34	42	37	34	19	21	14	1	متوفر	فيديو
	Not Available	31924	4778	668	303	385	477	503	536	465	445	362	423	211	غير متوفر	
	Not Stated	101	15	3	-	2	2	1	-	3	1	-	2	1	غير مبين	
Computer	Available	684	90	12	11	14	6	8	15	7	4	6	5	2	متوفر	كمبيوتر
	Not Available	33783	5015	718	319	404	505	537	558	494	460	377	433	210	غير متوفر	
	Not Stated	80	11	3	-	1	2	1	-	1	1	-	1	1	غير مبين	
Phone Line	Available	4323	544	121	49	55	52	55	70	39	34	36	29	4	متوفر	خط هاتف
	Not Available	30119	4556	609	281	362	458	490	503	462	429	347	407	208	غير متوفر	
	Not Stated	105	16	3	-	2	3	1	-	1	2	-	3	1	غير مبين	

جدول (25 تابع): الأسر حسب توفر السلع المعمرة لدى الأسرة وحجم الأسرة ونوع التجمع

Table (25 Cont.): Households by Availability of Durable Goods to the Household, Household Size and Type of Locality

Availability of Durable Goods		Total أفراد	المجموع أسر	Household Size										توفر السلع المعمرة لدى الأسرة		
				Persons	Household	+ 11	10	9	8	7	6	5	4		3	2
Private Car	Available	24857	3216	560	304	362	400	425	390	277	210	140	132	16	متوفر	سيارة خصوصية
	Not Available	171290	25395	3580	1791	2146	2504	2748	2763	2565	2222	2039	2125	912	غير متوفر	
	Not Stated	502	80	13	2	7	5	7	8	10	6	7	9	6	غير مبيّن	
Refrigerator	Available	141570	19666	3074	1596	1914	2170	2314	2232	1892	1565	1350	1209	350	متوفر	ثلاجة كهربائية
	Not Available	54664	8955	1069	500	596	735	859	922	950	868	829	1048	579	غير متوفر	
	Not Stated	415	70	10	1	5	4	7	7	10	5	7	9	5	غير مبيّن	
Solar Boiler	Available	125191	17310	2824	1407	1665	1917	1961	1945	1614	1377	1183	1121	296	متوفر	سخان شمسي
	Not Available	71058	11312	1320	689	845	988	1213	1209	1229	1055	995	1135	634	غير متوفر	
	Not Stated	400	69	9	1	5	4	6	7	9	6	8	10	4	غير مبيّن	
Central Heating	Available	585	83	11	6	9	9	5	13	14	8	2	6	-	متوفر	تدفئة مركزية
	Not Available	195653	28537	4134	2089	2501	2896	3169	3139	2828	2424	2177	2250	930	غير متوفر	
	Not Stated	411	71	8	2	5	4	6	9	10	6	7	10	4	غير مبيّن	
Home Library	Available	16368	2290	324	197	208	261	265	286	232	206	154	135	22	متوفر	مكتبة منزلية
	Not Available	179860	26329	3820	1899	2302	2644	2908	2866	2611	2226	2024	2121	908	غير متوفر	
	Not Stated	421	72	9	1	5	4	7	9	9	6	8	10	4	غير مبيّن	
Cooking Stove	Available	191427	27715	4059	2055	2456	2848	3102	3076	2749	2361	2085	2139	785	متوفر	طباخ غاز
	Not Available	4983	933	90	41	55	59	74	79	97	76	96	121	145	غير متوفر	
	Not Stated	239	43	4	1	4	2	4	6	6	1	5	6	4	غير مبيّن	
Washing Machine	Available	123581	16798	2687	1417	1691	1995	2034	2013	1602	1274	1006	872	207	متوفر	غسالة ملابس
	Not Available	72548	11803	1455	679	817	907	1138	1137	1240	1158	1170	1382	720	غير متوفر	
	Not Stated	520	90	11	1	7	7	8	11	10	6	10	12	7	غير مبيّن	
T.V.	Available	148574	20607	3238	1624	1983	2275	2407	2381	2045	1691	1428	1263	272	متوفر	تلفزيون
	Not Available	47554	7995	903	472	525	628	766	769	796	741	748	991	656	غير متوفر	
	Not Stated	521	89	12	1	7	6	7	11	11	6	10	12	6	غير مبيّن	
Video	Available	12731	1713	297	127	164	190	220	200	168	130	106	97	14	متوفر	فيديو
	Not Available	183375	26887	3843	1968	2343	2714	2954	2950	2672	2302	2070	2157	914	غير متوفر	
	Not Stated	543	91	13	2	8	5	6	11	12	6	10	12	6	غير مبيّن	
Computer	Available	3775	507	82	50	63	53	48	59	47	33	35	28	9	متوفر	كمبيوتر
	Not Available	192386	28099	4062	2044	2445	2851	3126	3091	2795	2397	2142	2227	919	غير متوفر	
	Not Stated	488	85	9	3	7	5	6	11	10	8	9	11	6	غير مبيّن	
Phone Line	Available	27226	3560	704	341	352	366	423	367	295	240	217	197	58	متوفر	خط هاتف
	Not Available	168857	25036	3436	1754	2155	2536	2750	2783	2547	2190	1959	2056	870	غير متوفر	
	Not Stated	566	95	13	2	8	7	7	11	10	8	10	13	6	غير مبيّن	

جدول 26: الأسر الفلسطينية والأفراد فيها حسب حالة اللجوء لرب الأسرة وعدد الغرف للأسرة

Table 26: Palestinian Households and Persons in it by Refugee Status of Head of Household and Number of Rooms for Household

Refugee Status of Head of Household	المجموع Total		عدد الغرف للأسرة														حالة اللجوء لرب الأسرة
	أفراد Persons	أسر Households	غير مبين		+6		5		4		3		2		1		
			أفراد Persons	أسر Households	أفراد Persons	أسر Households	أفراد Persons	أسر Households	أفراد Persons	أسر Households	أفراد Persons	أسر Households	أفراد Persons	أسر Households	أفراد Persons	أسر Households	
Registered Refugee	110151	15999	143	26	8457	814	16982	1974	31125	4084	30186	4510	17034	3074	6224	1517	لاجئ مسجل
Non-Registered Refugee	2200	374	-	-	68	11	238	31	676	108	650	106	380	74	188	44	لاجئ غير مسجل
Non-Refugee	83623	12218	183	32	5461	607	13445	1693	28688	3840	21364	3261	11582	2097	2900	688	ليس لاجئ
Not Stated	601	86	-	-	54	6	45	5	174	25	224	32	75	12	29	6	غير مبين
Total	196575	28677	326	58	14040	1438	30710	3703	60663	8057	52424	7909	29071	5257	9341	2255	المجموع

جدول 27: الأسر الفلسطينية والأفراد فيها حسب حالة اللجوء لرب الأسرة وعدد الغرف للأسرة وحجم الأسرة ومتوسط حجم الأسرة ومتوسط عدد الأفراد في الغرفة

Table 27: Palestinian Households and Persons in it by Refugee Status of Head of Household, Number of Rooms for Household, Household Size, Average of Household Size and Average Number of Persons Per Room

Refugee Status of Head of Household	No. of Rooms for Household	متوسط عدد الأفراد في الغرفة Average Number of Persons Per Room	متوسط حجم الأسرة Average of Household Size	المجموع Total	Household Size											حجم الأسرة		عدد الغرف للأسرة	حالة اللجوء لرب الأسرة
					+11	10	9	8	7	6	5	4	3	2	1	أسر	أفراد		
Registered Refugee	1	Households	4.1	4.1	1517	22	18	32	62	104	161	192	230	220	289	187	أسر	1	لاجئ مسجل
		Persons	-	-	6224	261	180	288	496	728	966	960	920	660	578	187	أفراد		
	2	Households	2.8	5.5	3074	161	118	195	262	346	396	386	359	344	375	132	أسر	2	
		Persons	-	-	17034	1925	1180	1755	2096	2422	2376	1930	1436	1032	750	132	أفراد		
	3	Households	2.2	6.7	4510	529	326	421	483	543	530	483	388	337	349	121	أسر	3	
		Persons	-	-	30186	6495	3260	3789	3864	3801	3180	2415	1552	1011	698	121	أفراد		
	4	Households	1.9	7.6	4084	764	377	427	457	514	484	347	272	212	171	59	أسر	4	
		Persons	-	-	31125	9494	3770	3843	3656	3598	2904	1735	1088	636	342	59	أفراد		
	5	Households	1.7	8.6	1974	543	208	237	237	235	161	124	89	52	63	25	أسر	5	
		Persons	-	-	16982	6979	2080	2133	1896	1645	966	620	356	156	126	25	أفراد		
	6+	Households	1.6	10.4	814	362	91	84	76	55	57	33	19	15	16	6	أسر	+6	
		Persons	-	-	8457	5132	910	756	608	385	342	165	76	45	32	6	أفراد		
	Not Stated	Households	-	5.5	26	2	1	4	4	1	-	1	1	3	9	-	أسر	غير مبين	
		Persons	-	-	143	22	10	36	32	7	-	5	4	9	18	-	أفراد		
Total	Households	2.1	6.9	15999	2383	1139	1400	1581	1798	1789	1566	1358	1183	1272	530	أسر	المجموع		
	Persons	-	-	110151	30308	11390	12600	12648	12586	10734	7830	5432	3549	2544	530	أفراد			
Non-Registered Refugee	1	Households	4.3	4.3	44	1	2	3	-	6	4	4	2	4	6	12	أسر	1	لاجئ غير مسجل
		Persons	-	-	188	11	20	27	-	42	24	20	8	12	12	12	أفراد		
	2	Households	2.6	5.1	74	5	6	3	6	5	4	7	9	9	10	10	أسر	2	
		Persons	-	-	380	58	60	27	48	35	24	35	36	27	20	10	أفراد		
	3	Households	2.0	6.1	106	10	8	5	13	14	7	11	9	13	13	3	أسر	3	
		Persons	-	-	650	122	80	45	104	98	42	55	36	39	26	3	أفراد		
	4	Households	1.6	6.2	108	6	7	15	9	16	17	8	8	6	11	5	أسر	4	
		Persons	-	-	676	68	70	135	72	112	102	40	32	18	22	5	أفراد		
	5	Households	1.5	7.6	31	6	3	5	4	3	2	1	2	3	1	1	أسر	5	
		Persons	-	-	238	73	30	45	32	21	12	5	8	9	2	1	أفراد		
	6+	Households	1.0	6.2	11	1	2	-	1	-	2	1	1	-	3	-	أسر	+6	
		Persons	-	-	68	13	20	-	8	-	12	5	4	-	6	-	أفراد		
	Not Stated	Households	-	-	-	-	-	-	-	-	-	-	-	-	-	-	أسر	غير مبين	
		Persons	-	-	-	-	-	-	-	-	-	-	-	-	-	-	أفراد		
Total	Households	1.9	5.9	374	29	28	31	33	44	36	32	31	35	44	31	أسر	المجموع		
	Persons	-	-	2200	345	280	279	264	308	216	160	124	105	88	31	أفراد			

جدول (27 تابع): الأسر الفلسطينية والأفراد فيها حسب حالة اللجوء لرب الأسرة وعدد الغرف للأسرة وحجم الأسرة ومتوسط حجم الأسرة ومتوسط عدد الأفراد في الغرفة

Table (27 Cont.): Palestinian Households and Persons in it by Refugee Status of Head of Household, Number of Rooms for Household, Household Size, Average of Household Size and Average Number of Persons Per Room

Refugee Status of Head of Household	No. of Rooms for Household		متوسط عدد الأفراد في الغرفة Average Number of Persons Per Room	متوسط حجم الأسرة Average of Household Size	المجموع Total	حجم الأسرة										عدد الغرف للأسرة	حالة اللجوء لرب الأسرة			
						Household Size														
						+11	10	9	8	7	6	5	4	3	2			1		
Non-Refugee	1	Households	4.2	4.2	688	16	12	18	27	54	64	84	95	100	123	95	أسر	1	ليس لاجئ	
		Persons	-	-	2900	199	120	162	216	378	384	420	380	300	246	95	أفراد			
	2	Households	2.8	5.5	2097	126	79	127	177	219	249	257	256	255	255	97	أسر			
		Persons	-	-	11582	1525	790	1143	1416	1533	1494	1285	1024	765	510	97	أفراد			
	3	Households	2.2	6.5	3261	367	233	270	320	389	376	384	300	284	273	65	أسر			
		Persons	-	-	21364	4482	2330	2430	2560	2723	2256	1920	1200	852	546	65	أفراد			
	4	Households	1.9	7.5	3840	689	349	399	465	420	412	339	262	217	221	67	أسر			
		Persons	-	-	28688	8572	3490	3591	3720	2940	2472	1695	1048	651	442	67	أفراد			
	5	Households	1.6	7.9	1693	341	177	195	237	181	160	131	92	89	59	31	أسر			
		Persons	-	-	13445	4358	1770	1755	1896	1267	960	655	368	267	118	31	أفراد			
	6+	Households	1.4	9.0	607	189	68	64	58	58	58	42	30	19	10	11	أسر			
		Persons	-	-	5461	2569	680	576	464	406	348	210	120	57	20	11	أفراد			
	Not Stated	Households	Households	-	5.7	32	4	3	-	1	4	2	4	7	1	2	4			أسر
			Persons	-	-	183	46	30	-	8	28	12	20	28	3	4	4			أفراد
Total	Households	Households	2.0	6.8	12218	1732	921	1073	1285	1325	1321	1241	1042	965	943	370	أسر			
		Persons	-	-	83623	21751	9210	9657	10280	9275	7926	6205	4168	2895	1886	370	أفراد			
Not Stated	1	Households	4.8	4.8	6	-	1	-	-	1	-	1	-	1	2	-	أسر			
		Persons	-	-	29	-	10	-	-	7	-	5	-	3	4	-	أفراد			
	2	Households	3.1	6.3	12	1	-	2	1	2	1	2	-	1	2	-	أسر			
		Persons	-	-	75	12	-	18	8	14	6	10	-	3	4	-	أفراد			
	3	Households	2.3	7.0	32	2	5	4	3	3	4	6	3	1	1	-	أسر			
		Persons	-	-	224	22	50	36	24	21	24	30	12	3	2	-	أفراد			
	4	Households	1.7	7.0	25	-	2	4	3	7	6	-	2	-	-	1	أسر			
		Persons	-	-	174	-	20	36	24	49	36	-	8	-	-	1	أفراد			
	5	Households	1.8	9.0	5	2	-	1	1	-	-	1	-	-	-	-	أسر			
		Persons	-	-	45	23	-	9	8	-	-	5	-	-	-	-	أفراد			
	6+	Households	1.5	9.0	6	3	-	-	-	-	1	2	-	-	-	-	أسر			
		Persons	-	-	54	38	-	-	-	-	6	10	-	-	-	-	أفراد			
	Not Stated	Households	Households	-	-	-	-	-	-	-	-	-	-	-	-	-	أسر			
			Persons	-	-	-	-	-	-	-	-	-	-	-	-	-	أفراد			
Total	Households	Households	2.1	7.0	86	8	8	11	8	13	12	12	5	3	5	1	أسر			
		Persons	-	-	601	95	80	99	64	91	72	60	20	9	10	1	أفراد			

جدول (27 تابع): الأسر الفلسطينية والأفراد فيها حسب حالة اللجوء لرب الأسرة وعدد الغرف للأسرة وحجم الأسرة ومتوسط حجم الأسرة ومتوسط عدد الأفراد في الغرفة

Table (27 Cont.): Palestinian Households and Persons in it by Refugee Status of Head of Household, Number of Rooms for Household, Household Size, Average of Household Size and Average Number of Persons Per Room

Refugee Status of Head of Household	No. of Rooms for Household		متوسط عدد الأفراد في الغرفة Average Number of Persons Per Room	متوسط حجم الأسرة Average of Household Size	المجموع Total	Household Size											حجم الأسرة		عدد الغرف للأسرة	حالة اللجوء لرب الأسرة
						+11	10	9	8	7	6	5	4	3	2	1				
Total	1	Households	4.1	4.1	2255	39	33	53	89	165	229	281	327	325	420	294	أسر	1	المجموع	
		Persons	-	-	9341	471	330	477	712	1155	1374	1405	1308	975	840	294	أفراد			
	2	Households	2.8	5.5	5257	293	203	327	446	572	650	652	624	609	642	239	أسر	2		
		Persons	-	-	29071	3520	2030	2943	3568	4004	3900	3260	2496	1827	1284	239	أفراد			
	3	Households	2.2	6.6	7909	908	572	700	819	949	917	884	700	635	636	189	أسر	3		
		Persons	-	-	52424	11121	5720	6300	6552	6643	5502	4420	2800	1905	1272	189	أفراد			
	4	Households	1.9	7.5	8057	1459	735	845	934	957	919	694	544	435	403	132	أسر	4		
		Persons	-	-	60663	18134	7350	7605	7472	6699	5514	3470	2176	1305	806	132	أفراد			
	5	Households	1.7	8.3	3703	892	388	438	479	419	323	257	183	144	123	57	أسر	5		
		Persons	-	-	30710	11433	3880	3942	3832	2933	1938	1285	732	432	246	57	أفراد			
	6+	Households	1.5	9.8	1438	555	161	148	135	113	118	78	50	34	29	17	أسر	+6		
		Persons	-	-	14040	7752	1610	1332	1080	791	708	390	200	102	58	17	أفراد			
Not Stated		Households	-	5.6	58	6	4	4	5	5	2	5	8	4	11	4	أسر	غير مبين		
		Persons	-	-	326	68	40	36	40	35	12	25	32	12	22	4	أفراد			
Total		Households	2.0	6.8	28677	4152	2096	2515	2907	3180	3158	2851	2436	2186	2264	932	أسر	المجموع		
		Persons	-	-	196575	52499	20960	22635	23256	22260	18948	14255	9744	6558	4528	932	أفراد			

جدول 28: الأسر الفلسطينية والأفراد فيها حسب حالة اللجوء لدى الأسرة وتوفر السلع المعمرة لدى الأسرة وحجم الأسرة

Table 28: Palestinian Households and Persons in it by Refugee Status of Head of Household, Availability of Durable Goods and Household Size

Refugee Status of Head of Household	Availability of Durable Goods		المجموع		حجم الأسرة										توفر السلع المعمرة لدى الأسرة	حالة اللجوء لدى الأسرة		
			افراد	أسر	+11	10	9	8	7	6	5	4	3	2			1	
			Persons	Households														
Registered Refugee	Private Car	Available	12481	1607	275	158	192	197	222	189	132	98	66	70	8	متوفر	سيارة خصوصي	لاحي مسجل
		Not Available	97391	14348	2101	980	1203	1382	1572	1596	1428	1257	1113	1197	519	غير متوفر		
		Not Stated	279	44	7	1	5	2	4	4	6	3	4	5	3	غير مبين		
	Refrigerator	Available	78917	10839	1763	879	1070	1169	1282	1233	1027	867	720	651	178	متوفر	ثلاجة كهربائية	
		Not Available	31011	5124	615	259	327	410	512	553	533	489	460	616	350	غير متوفر		
		Not Stated	223	36	5	1	3	2	4	3	6	2	3	5	2	غير مبين		
	Solar Boiler	Available	70092	9548	1658	783	909	1032	1082	1071	888	742	629	611	143	متوفر	سخان شمسي	
		Not Available	39843	6416	720	355	488	547	713	715	673	614	549	656	386	غير متوفر		
		Not Stated	216	35	5	1	3	2	3	3	5	2	5	5	1	غير مبين		
	Central Heating	Available	443	57	10	5	8	8	3	9	5	5	1	3	-	متوفر	تدفئة مركزية	
		Not Available	109481	15906	2367	1133	1389	1571	1792	1777	1557	1349	1178	1264	529	غير متوفر		
		Not Stated	227	36	6	1	3	2	3	3	4	4	4	5	1	غير مبين		
	Home Library	Available	9991	1350	224	117	133	151	157	163	130	106	76	78	15	متوفر	مكتبة منزلية	
		Not Available	99915	14610	2153	1021	1264	1428	1638	1621	1431	1249	1102	1189	514	غير متوفر		
		Not Stated	245	39	6	1	3	2	3	5	5	3	5	5	1	غير مبين		
	Cooking Stove	Available	107090	15411	2334	1114	1365	1550	1748	1737	1503	1306	1123	1191	440	متوفر	طباخ غاز	
		Not Available	2936	566	47	24	33	30	48	50	59	52	57	77	89	غير متوفر		
		Not Stated	125	22	2	1	2	1	2	2	4	-	3	4	1	غير مبين		
	Washing Machine	Available	69960	9398	1574	779	966	1091	1144	1133	895	696	540	477	103	متوفر	غسالة ملابس	
		Not Available	39917	6556	803	359	429	488	650	651	666	659	637	789	425	غير متوفر		
		Not Stated	274	45	6	1	5	2	4	5	5	3	6	6	2	غير مبين		
	T.V.	Available	86266	11805	1970	922	1142	1266	1395	1358	1154	970	776	711	141	متوفر	تلفزيون	
		Not Available	23602	4149	406	216	253	313	399	426	407	385	402	555	387	غير متوفر		
		Not Stated	283	45	7	1	5	2	4	5	5	3	5	6	2	غير مبين		
	Video	Available	7460	972	186	76	100	102	126	113	100	63	53	46	7	متوفر	فيديو	
		Not Available	102411	14981	2191	1062	1294	1477	1669	1671	1460	1292	1125	1219	521	غير متوفر		
		Not Stated	280	46	6	1	6	2	3	5	6	3	5	7	2	غير مبين		
	Computer	Available	2274	285	56	31	40	28	26	36	26	10	13	18	1	متوفر	كمبيوتر	
		Not Available	107600	15669	2321	1106	1355	1551	1769	1748	1536	1343	1165	1248	527	غير متوفر		
		Not Stated	277	45	6	2	5	2	3	5	4	5	5	6	2	غير مبين		
	Phone Line	Available	15204	1912	422	202	211	192	211	194	137	115	103	96	29	متوفر	خط هاتف	
		Not Available	94615	14034	1953	935	1183	1386	1583	1590	1425	1238	1074	1168	499	غير متوفر		
		Not Stated	332	53	8	2	6	3	4	5	4	5	6	8	2	غير مبين		

جدول (28 تابع): الأسر الفلسطينية والأفراد فيها حسب حالة اللجوء لرب الأسرة وتوفر السلع المعمرة لدى الأسرة وحجم الأسرة

Table (28 Cont.): Palestinian Households and Persons in it by Refugee Status of Head of Household, Availability of Durable Goods and Household Size

Refugee Status of Head of Household	Availability of Durable Goods		المجموع		حجم الأسرة										توفر السلع المعمرة لدى الأسرة	حالة اللجوء لرب الأسرة		
			افراد	أسر	+11	10	9	8	7	6	5	4	3	2			1	
			Persons	Households														
Non-Registered Refugee	Private Car	Available	181	29	1	-	3	2	9	5	3	3	1	1	1	متوفر	سيارة خصوصي	لاجئ غير مسجل
		Not Available	2019	345	28	28	28	31	35	31	29	28	34	43	30	غير متوفر		
		Not Stated	-	-	-	-	-	-	-	-	-	-	-	-	-	غير مبين		
	Refrigerator	Available	1157	195	13	12	17	19	28	21	16	15	20	23	11	متوفر	ثلاجة كهربائية	
		Not Available	1043	179	16	16	14	14	16	15	16	16	15	21	20	غير متوفر		
		Not Stated	-	-	-	-	-	-	-	-	-	-	-	-	-	غير مبين		
	Solar Boiler	Available	772	132	9	6	12	10	22	15	12	10	8	21	7	متوفر	سخان شمسي	
		Not Available	1428	242	20	22	19	23	22	21	20	21	27	23	24	غير متوفر		
		Not Stated	-	-	-	-	-	-	-	-	-	-	-	-	-	غير مبين		
	Central Heating	Available	7	1	-	-	-	-	1	-	-	-	-	-	-	متوفر	تدفئة مركزية	
		Not Available	2193	373	29	28	31	33	43	36	32	31	35	44	31	غير متوفر		
		Not Stated	-	-	-	-	-	-	-	-	-	-	-	-	-	غير مبين		
	Home Library	Available	158	26	4	1	1	4	2	1	2	3	3	4	1	متوفر	مكتبة منزلية	
		Not Available	2042	348	25	27	30	29	42	35	30	28	32	40	30	غير متوفر		
		Not Stated	-	-	-	-	-	-	-	-	-	-	-	-	-	غير مبين		
	Cooking Stove	Available	1999	339	28	24	26	31	41	33	26	31	31	43	25	متوفر	طباخ غاز	
		Not Available	201	35	1	4	5	2	3	3	6	-	4	1	6	غير متوفر		
		Not Stated	-	-	-	-	-	-	-	-	-	-	-	-	-	غير مبين		
	Washing Machine	Available	1013	159	14	13	15	19	22	17	10	11	13	18	7	متوفر	غسالة ملابس	
		Not Available	1187	215	15	15	16	14	22	19	22	20	22	26	24	غير متوفر		
		Not Stated	-	-	-	-	-	-	-	-	-	-	-	-	-	غير مبين		
	T.V.	Available	1362	229	13	16	20	23	33	26	17	20	22	30	9	متوفر	تلفزيون	
		Not Available	838	145	16	12	11	10	11	10	15	11	13	14	22	غير متوفر		
		Not Stated	-	-	-	-	-	-	-	-	-	-	-	-	-	غير مبين		
Video	Available	149	27	1	2	2	3	3	3	3	1	1	7	1	متوفر	فيديو		
	Not Available	2051	347	28	26	29	30	41	33	29	30	34	37	30	غير متوفر			
	Not Stated	-	-	-	-	-	-	-	-	-	-	-	-	-	غير مبين			
Computer	Available	12	3	-	-	1	-	-	-	-	-	-	1	1	متوفر	كمبيوتر		
	Not Available	2188	371	29	28	30	33	44	36	32	31	35	43	30	غير متوفر			
	Not Stated	-	-	-	-	-	-	-	-	-	-	-	-	-	غير مبين			
Phone Line	Available	178	28	3	2	2	1	6	4	4	1	-	3	2	متوفر	خط هاتف		
	Not Available	2022	346	26	26	29	32	38	32	28	30	35	41	29	غير متوفر			
	Not Stated	-	-	-	-	-	-	-	-	-	-	-	-	-	غير مبين			

جدول (28 تابع): الأسر الفلسطينية والأفراد فيها حسب حالة اللجوء لرب الأسرة وتوفر السلع المعمرة لدى الأسرة وحجم الأسرة

Table (28 Cont.): Palestinian Households and Persons in it by Refugee Status of Head of Household, Availability of Durable Goods and Household Size

Refugee Status of Head of Household	Availability of Durable Goods		المجموع		حجم الأسرة										توفر السلع المعمرة لدى الأسرة	حالة اللجوء لرب الأسرة		
			افراد	أسر	+11	10	9	8	7	6	5	4	3	2			1	
			Persons	Households														
Non-Refugee	Private Car	Available	12082	1563	283	144	164	201	192	193	141	105	73	61	6	متوفر	سيارة خصوصي	ليس لأجى
		Not Available	71318	10619	1443	776	907	1081	1130	1124	1096	934	889	878	361	غير متوفر		
		Not Stated	223	36	6	1	2	3	3	4	3	3	4	3	غير مبين			
	Refrigerator	Available	61061	8568	1293	699	819	975	996	967	842	679	608	531	159	متوفر	ثلاجة كهربائية	
		Not Available	22370	3616	434	222	252	308	326	350	395	360	353	408	208	غير متوفر		
		Not Stated	192	34	5	-	2	2	3	4	4	3	4	3	غير مبين			
	Solar Boiler	Available	53968	7579	1151	612	739	871	850	850	708	623	546	485	144	متوفر	سخان شمسي	
		Not Available	29471	4605	577	309	332	412	472	467	529	415	416	453	223	غير متوفر		
		Not Stated	184	34	4	-	2	2	3	4	4	3	5	3	غير مبين			
	Central Heating	Available	129	24	1	1	1	1	1	3	9	3	1	3	-	متوفر	تدفئة مركزية	
		Not Available	83310	12159	1729	919	1070	1282	1321	1312	1226	1037	961	935	367	غير متوفر		
		Not Stated	184	35	2	1	2	2	3	6	6	2	3	5	3	غير مبين		
	Home Library	Available	6189	907	96	79	74	106	105	121	99	95	75	51	6	متوفر	مكتبة منزلية	
		Not Available	77258	11278	1633	842	997	1177	1216	1196	1138	944	887	887	361	غير متوفر		
		Not Stated	176	33	3	-	2	2	4	4	3	3	5	3	غير مبين			
	Cooking Stove	Available	81682	11868	1689	908	1054	1257	1300	1291	1208	1017	928	899	317	متوفر	طباخ غاز	
		Not Available	1827	329	41	13	17	27	23	26	31	24	35	42	50	غير متوفر		
		Not Stated	114	21	2	-	2	1	2	4	2	1	2	2	3	غير مبين		
	Washing Machine	Available	52204	7185	1093	619	703	880	860	852	691	564	453	373	97	متوفر	غسالة ملابس	
		Not Available	31173	4988	634	302	368	400	461	463	545	475	508	564	268	غير متوفر		
		Not Stated	246	45	5	-	2	5	4	6	5	3	4	6	5	غير مبين		
	T.V.	Available	60484	8508	1248	680	813	978	973	985	866	697	628	519	121	متوفر	تلفزيون	
		Not Available	22901	3666	479	241	258	303	349	330	369	342	332	418	245	غير متوفر		
		Not Stated	238	44	5	-	2	4	3	6	6	3	5	4	غير مبين			
	Video	Available	5082	706	110	49	62	84	89	83	65	64	52	42	6	متوفر	فيديو	
		Not Available	78278	11467	1615	871	1009	1198	1233	1232	1170	975	908	896	360	غير متوفر		
		Not Stated	263	45	7	1	2	3	3	6	3	5	5	4	غير مبين			
	Computer	Available	1484	217	26	19	22	25	22	23	21	22	22	9	6	متوفر	كمبيوتر	
		Not Available	81928	11961	1703	901	1049	1257	1300	1292	1214	1017	939	929	360	غير متوفر		
		Not Stated	211	40	3	1	2	3	3	6	6	3	4	4	غير مبين			
	Phone Line	Available	11770	1608	278	137	138	173	203	166	152	123	114	98	26	متوفر	خط هاتف	
		Not Available	71619	10568	1449	784	933	1108	1119	1149	1083	916	847	840	340	غير متوفر		
		Not Stated	234	42	5	-	2	4	3	6	3	4	5	4	غير مبين			

جدول (28 تابع): الأسر الفلسطينية والأفراد فيها حسب حالة اللجوء لرب الأسرة وتوفر السلع المعمرة لدى الأسرة وحجم الأسرة

Table (28 Cont.): Palestinian Households and Persons in it by Refugee Status of Head of Household, Availability of Durable Goods and Household Size

Refugee Status of Head of Household	Availability of Durable Goods		المجموع		حجم الأسرة										توفر السلع المعمرة لدى الأسرة	حالة اللجوء لرب الأسرة		
			افراد	أسر	+11	10	9	8	7	6	5	4	3	2			1	
			Persons	Households														
Not Stated	Private Car	Available	92	13	1	1	3	-	2	2	1	3	-	-	-	متوفر	سيارة خصوصي	غير مبين
		Not Available	509	73	7	7	8	8	11	10	11	2	3	5	1	غير متوفر		
	Refrigerator	Not Stated	-	-	-	-	-	-	-	-	-	-	-	-	-	غير مبين		ثلاجة كهربائية
		Available	398	56	4	5	8	7	8	10	7	3	2	2	-	متوفر		
	Solar Boiler	Not Available	203	30	4	3	3	1	5	2	5	2	1	3	1	غير متوفر		سخان شمسي
		Not Stated	-	-	-	-	-	-	-	-	-	-	-	-	-	غير مبين		
	Central Heating	Available	315	43	5	5	5	3	7	8	5	2	-	3	-	متوفر		تدفئة مركزية
		Not Available	286	43	3	3	6	5	6	4	7	3	3	2	1	غير متوفر		
	Home Library	Not Stated	-	-	-	-	-	-	-	-	-	-	-	-	-	غير مبين		مكتبة منزلية
		Available	6	1	-	-	-	-	-	1	-	-	-	-	-	متوفر		
	Cooking Stove	Not Available	595	85	8	8	11	8	13	11	12	5	3	5	1	غير متوفر		طباخ غاز
		Not Stated	-	-	-	-	-	-	-	-	-	-	-	-	-	غير مبين		
	Washing Machine	Available	28	6	-	-	-	-	1	1	1	2	-	1	-	متوفر		غسالة ملابس
		Not Available	573	80	8	8	11	8	12	11	11	3	3	4	1	غير متوفر		
	T.V.	Not Stated	-	-	-	-	-	-	-	-	-	-	-	-	-	غير مبين		تلفزيون
		Available	582	83	7	8	11	8	13	12	11	5	3	4	1	متوفر		
	Video	Not Available	19	3	1	-	-	-	-	-	1	-	-	1	-	غير متوفر		فيديو
		Not Stated	-	-	-	-	-	-	-	-	-	-	-	-	-	غير مبين		
	Computer	Available	357	48	5	5	7	5	8	8	6	2	-	2	-	متوفر		كمبيوتر
		Not Available	244	38	3	3	4	3	5	4	6	3	3	3	1	غير متوفر		
	Phone Line	Not Stated	-	-	-	-	-	-	-	-	-	-	-	-	-	غير مبين		خط هاتف
		Available	412	56	6	5	8	7	6	10	8	3	2	1	-	متوفر		
		Not Available	189	30	2	3	3	1	7	2	4	2	1	4	1	غير متوفر		
		Not Stated	-	-	-	-	-	-	-	-	-	-	-	-	-	غير مبين		
		Available	28	5	-	-	-	1	2	-	-	1	-	1	-	متوفر		
		Not Available	573	81	8	8	11	7	11	12	12	4	3	4	1	غير متوفر		
		Not Stated	-	-	-	-	-	-	-	-	-	-	-	-	-	غير مبين		
		Available	4	1	-	-	-	-	-	-	-	1	-	-	-	متوفر		
		Not Available	597	85	8	8	11	8	13	12	12	4	3	5	1	غير متوفر		
		Not Stated	-	-	-	-	-	-	-	-	-	-	-	-	-	غير مبين		
		Available	62	10	-	-	1	-	3	3	2	1	-	-	-	متوفر		
		Not Available	539	76	8	8	10	8	10	9	10	4	3	5	1	غير متوفر		
		Not Stated	-	-	-	-	-	-	-	-	-	-	-	-	-	غير مبين		

جدول (28 تابع): الأسر الفلسطينية والأفراد فيها حسب حالة اللجوء لرب الأسرة وتوفر السلع المعمرة لدى الأسرة وحجم الأسرة

Table (28 Cont.): Palestinian Households and Persons in it by Refugee Status of Head of Household, Availability of Durable Goods and Household Size

Refugee Status of Head of Household	Availability of Durable Goods		المجموع		حجم الأسرة										توفر السلع المعمرة لدى الأسرة	حالة اللجوء لرب الأسرة	المجموع	
			أفراد	أسر	+11	10	9	8	7	6	5	4	3	2				1
			Persons	Households														
Total	Private Car	Available	24836	3212	560	303	362	400	425	389	277	209	140	132	15	متوفر	سيارة خصوصي	المجموع
		Not Available	171237	25385	3579	1791	2146	2502	2748	2761	2564	2221	2039	2123	911	غير متوفر		
		Not Stated	502	80	13	2	7	5	7	8	10	6	7	9	6	متوفر		
	Refrigerator	Available	141533	19658	3073	1595	1914	2170	2314	2231	1892	1564	1350	1207	348	متوفر	ثلاجة كهربائية	
		Not Available	54627	8949	1069	500	596	733	859	920	949	867	829	1048	579	غير متوفر		
		Not Stated	415	70	10	1	5	4	7	7	10	5	7	9	5	غير متوفر		
	Solar Boiler	Available	125147	17302	2823	1406	1665	1916	1961	1944	1613	1377	1183	1120	294	متوفر	سخان شمسي	
		Not Available	71028	11306	1320	689	845	987	1213	1207	1229	1053	995	1134	634	غير متوفر		
		Not Stated	400	69	9	1	5	4	6	7	9	6	8	10	4	غير متوفر		
	Central Heating	Available	585	83	11	6	9	9	5	13	14	8	2	6	-	متوفر	تدفئة مركزية	
		Not Available	195579	28523	4133	2088	2501	2894	3169	3136	2827	2422	2177	2248	928	غير متوفر		
		Not Stated	411	71	8	2	5	4	6	9	10	6	7	10	4	غير متوفر		
	Home Library	Available	16366	2289	324	197	208	261	265	286	232	206	154	134	22	متوفر	مكتبة منزلية	
		Not Available	179788	26316	3819	1898	2302	2642	2908	2863	2610	2224	2024	2120	906	غير متوفر		
		Not Stated	421	72	9	1	5	4	7	9	9	6	8	10	4	غير متوفر		
	Cooking Stove	Available	191353	27701	4058	2054	2456	2846	3102	3073	2748	2359	2085	2137	783	متوفر	طباخ غاز	
		Not Available	4983	933	90	41	55	59	74	79	97	76	96	121	145	غير متوفر		
		Not Stated	239	43	4	1	4	2	4	6	6	1	5	6	4	غير متوفر		
	Washing Machine	Available	123534	16790	2686	1416	1691	1995	2034	2010	1602	1273	1006	870	207	متوفر	غسالة ملابس	
		Not Available	72521	11797	1455	679	817	905	1138	1137	1239	1157	1170	1382	718	غير متوفر		
		Not Stated	520	90	11	1	7	7	8	11	10	6	10	12	7	غير متوفر		
	T.V.	Available	148524	20598	3237	1623	1983	2274	2407	2379	2045	1690	1428	1261	271	متوفر	تلفزيون	
		Not Available	47530	7990	903	472	525	627	766	768	795	740	748	991	655	غير متوفر		
		Not Stated	521	89	12	1	7	6	7	11	11	6	10	12	6	غير متوفر		
	Video	Available	12719	1710	297	127	164	190	220	199	168	129	106	96	14	متوفر	فيديو	
		Not Available	183313	26876	3842	1967	2343	2712	2954	2948	2671	2301	2070	2156	912	غير متوفر		
		Not Stated	543	91	13	2	8	5	6	11	12	6	10	12	6	غير متوفر		
	Computer	Available	3774	506	82	50	63	53	48	59	47	33	35	28	8	متوفر	كمبيوتر	
		Not Available	192313	28086	4061	2043	2445	2849	3126	3088	2794	2395	2142	2225	918	غير متوفر		
		Not Stated	488	85	9	3	7	5	6	11	10	8	9	11	6	غير متوفر		
	Phone Line	Available	27214	3558	703	341	352	366	423	367	295	240	217	197	57	متوفر	خط هاتف	
		Not Available	168795	25024	3436	1753	2155	2534	2750	2780	2546	2188	1959	2054	869	غير متوفر		
		Not Stated	566	95	13	2	8	7	7	11	10	8	10	13	6	غير متوفر		

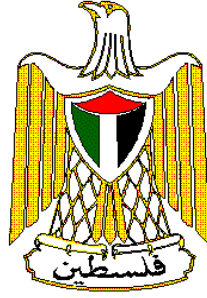

**Palestine National Authority
Palestinian Central Bureau of Statistics
Population, Housing and Establishment Census-1997
Statistical Reports Series**



**Final Results
Housing Report
Khan Yunis Governorate**

May, 1999

PAGE NUMBERS OF ENGLISH TEXT ARE PRINTED IN SQUARE BRACKETS.
TABLES ARE PRINTED IN THE ARABIC ORDER (FROM RIGHT TO LEFT).

© May, 1999

All Rights Reserved.

Suggested Citation:

Palestinian Central Bureau of Statistics, 1999. *Population, Housing and Establishment Census -1997, Final Results- Housing Report – Khan Yunis Governorate, First Part Ramallah-Palestine.*

All correspondence should be directed to:

Department of user services
Palestinian Central Bureau of Statistics
P.O.Box 1647, Ramallah, Palestine.

Tel: 972-2-2406340
E-mail: diwan@pcbs.pna.org

Fax: 972-2-2406343
web-site: <http://www.pcbs.org>

**A Word from H.E. Yaser Arafat
President of the Palestinian National Authority**

The official statistics system is one of the basic pillars of the civic society in any country. We have, thus, paid special attention to laying solid foundations for this system in the Palestinian society. We have raised and allocated local and international resources to lay well balanced bases for the Palestinian statistical system in parallel with the task of achieving the Palestinian political and socio – economic independence. In acknowledging and stressing the importance of setting up a modern central statistical bureau capable of collecting, compiling and disseminating statistical data in accordance with the international standards and recommendations, we included the establishment, funding and creation of the enabling atmosphere for the success of the system among our top personal and official priorities.

It pleases us to present the findings of the first Population, Housing and Establishment Census that was successfully planned, implemented underwent various dissemination processes by Palestinian hands. Our independent Palestinian decision to carry out the project came in response to our awareness of the crucial need for building a Palestinian statistical system, as part of our rights to sovereignty and complete independence. We are very confident that the findings of the Population, Housing and Establishment Census-1997 shall be utilized in enhancing our efforts aiming to provide the enabling environment for achieving the complete Palestinian sovereignty as well as to optimally utilize and allocate available resources in a way that ensures balanced development.

In view of the importance of the project findings in enhancing our liberation, independence and state building, we issued presidential directives (in the session of the Palestinian cabinet held on January 16th 1998) requiring all ministries and governmental agencies to make optimal utilization of the findings, including revising their plans and program based on the results of this project.

The implementation of the Population, Housing and Establishment Census- 1997 and the derivation of its findings crowns our march for the informatic independence launched in 1993 when issued by our directives for the establishment of the Palestinian Central Bureau of Statistics. The success of the census would have been impossible, without the dedication and commitment of the national team we established for following up and supervising the implementation of this highly pivotal project. The census national team, comprised of senior PNA officials including ministers, deputy ministers, and director generals representing the Palestinian government, as well as many thousands of our Palestinian people who worked hard day and night to ensure the availability of the enabling conditions for the successful implementation of the census. It is my pleasure, in this respect, to express my deep gratitude to the national director of the project, Dr. Hasan Abu Libdeh, whose distinguished management, characterized with high efficiency and continuous follow up and supervision, has played a crucial role in achieving solid and reliable results. We extend our thanks to Mr. Mahmoud Jaradat, the executive director of the project, for his high sense of responsibility in managing and following up the implementation of the activities.

The cooperation of our people with the census national team in voluntarily providing complete needed data reflects the distinguished determination of the various groups of our Palestinian people to take part in building our homeland.

The international community has paid serious attention to this national exercise. Such attention came in different forms including the generous support provided by a number of UN organizations and friendly countries. The United Nations Population Fund (UNFPA) allocated an essential part of its resources and technical expertise in the planning and implementation phases. The United Nations Statistical Office and the Technical Support Team resident in Amman took part in bringing success to the activities of the census including offering all possible technical consultancy. Likewise, the Governments of Great Britain, Switzerland and Norway provided serious financial contributions.

We express our sincere gratitude to the various parties that contributed to the funding of the activities of this crucial event as well as to those who provided technical expertise to ensure carrying out the census in accordance with international standards and scientific criteria.

Of course, I can not but extend my thanks and appreciation to the PCBS family and all members of the census national team. I am very proud of their hard work, persistence and dedication.

Yasser Arafat
President of the Executive Committee of the Palestine
Liberation Organization
President of the Palestinian National Authority
President of the Higher Committee of the Population,
Housing and Establishment Census 1997

Acknowledgement

We proudly celebrate the occasion of releasing the final results of the first Population, Housing and Establishment Census-1997, in less than a year from being implemented. It would be impossible for this achievement to emerge without the remarkable integration of all **Palestinian people**, by which all chances of success were provided to carry out this sovereignty exercise. Accordingly, the Census National Team is mostly grateful for their gigantic cooperation in this process.

The Census National Team is honored to present special appreciation and gratitude to his excellency President **Yaser Arafat**, for providing all the official, moral and financial support since his generous adoption of the idea since 1993 in Tunisia. The Census National Team highly appreciates Mr. President's faith and trust in the team's capabilities to implement this project during extremely complicated circumstances.

Both legislative and executive authorities, in addition to public and private sectors, were distinguishably supportive throughout the census stages.

Many thanks to the Palestinian **Legislative Council, PNA Leadership, Cabinet, Ministers, Ministries, Governmental Institutions, Governors, Palestinian Security Institutions, Members of Census National Committee, Publicity Campaign Regional Committees and Sub-Committees, Coordination Committee, Governorate Sub-Committees, Women Support Committees, Census Executive Committee, Central and Sub-Operations Rooms, and Other Parties** for harmonizing their efforts conducive to provide all opportunities of success.

PCBS family is proudly satisfied to be part of this historic era and to merit the confidence of both Palestinian leadership and people, to lead this marvelous task. PCBS will continuously be committed to endless exerted contributions to complete the Palestinian statistical sovereignty.

Acknowledgment

The successful implementation of the census would not have been possible without the financial and technical assistance provided by the following donors: -

- United Nation Population Fund UNFPA, through united Nation Statistical Division (UNSD), Department of Economic and Social Information and Policy Analysis (DESIPA), Country Support Team Amman (CST) and United Nation Development Program (UNDP) in Jerusalem
- The British Government through Department for International Development (DFID)
- The Swiss Government through Swiss Development Cooperation (SDC)
- The Norwegian Government through Agency for Development Cooperation (NORAD)
- The World Bank Through Palestinian Economic Council for Development And Reconstruction (PECDAR).

Palestine National Authority (PNA), Census National Team, and Palestinian Central Bureau of Statistics acknowledge the assistance of these donor countries and agencies.

The printing of Census reports is made possible by a generous contribution from British Government through the Department for International Development (DFID).

Preface

Censuses of Population, Housing, or Establishments are crucial undertakings in the life of any official statistical system. The United Nations recommends the implementation of Population censuses every 5 or 10 years to obtain a comprehensive set of data about population size, composition and characteristics. Such data are essential for economic and social development.

Upon launching of the peace process between the Arab countries and Israel, the Palestine Liberation Organization, PLO, has given highest priority to making available the needed data for establishing national plans of actions for rebuilding the country, especially the economic, social, cultural and service sectors in the Palestinian Territory. The PLO has recognized that the available gap in the needed statistics for planning will only be filled through the implementation of a population and housing census. The census will be a proper vehicle for providing various ministries and institutions with crucially needed data for effective planning and for the integration of demographic indicators into the overall development planning process.

Our efforts in planning for carrying out the census, which have started in the fall of 1993 have culminated in the issuance of a presidential decree (June 5, 1997) on conducting the Population, Housing, and Establishment Census at the end of 1997 in the Palestinian Territory. The Palestinian Central Bureau of Statistics was entrusted through that decree to lead the implementation of this strategic exercise.

The census covered all of the Palestinian Territory except those parts of Jerusalem, which were annexed by Israel in 1967. The Israeli authorities have conducted an extensive campaign against our teams in Jerusalem, including the arrest of scores of fieldworkers, declaring those areas as closed military areas, and passing a law outlawing census activities in Jerusalem, thus preventing the Palestinian side from exercising its legitimate rights in Jerusalem, and the right to collect statistical information about the Palestinians of Jerusalem.

This report summarizes the main results of the census in this field, more reports are being prepared to cover other topical aspects as well as other geographical areas. Of course, the exhaustion of all areas covered by the census will take along time, however, we count on the interests of various users to help us release all results in record time. In the meantime, we welcome any suggestions from users on further utilization of these data.

May, 1999

**Hasan Abu-Libdeh, Ph.D.
President**

Important Remarks

- 1- The detailed tables published in this report and addressing all essential characteristics are related to the final result of the housing units actually enumerated in December 10th – 24th 1997.

- 2- The administrative classifications of the Ministry of Local Government were used in the 1997 census. These classifications divided the Palestinian Territory into 14 governorates in addition to 2 districts.
The governorates are Jenin, Tulkarm, Qalqiliya, Nablus, Ramallah and Al-Bireh, Jericho, Jerusalem, Bethlehem, Hebron, North Gaza, Gaza, Deir Al-Balah, Khan Yunis, and Rafah.

The two districts are Tubas and Salfit.

- 3- The detailed households tables published in this report are related to Palestinian and non Palestinian private households and not include the collective households.

Table of Contents

<u>Subject</u>	<u>Page</u>
A Word from H.E. Yaser Arafat President of the Palestinian National Authority	
Preface	
Acknowledgment	
Important Remarks	
Table of Contents	
List of Tables	
Chapter One: General Background	[17]
1.1 Census definition	[17]
1.2 Enumeration Technique	[17]
1.3 Enumeration period	[17]
1.4 Census Stages	[17]
1.5 Data Quality Control Mechanism	[18]
1.6 Census Organizational Structure	[20]
Chapter Two: Basic definitions and concepts	[21]
2.1 Geographical, administrative and statistical divisions	[21]
2.2 General definitions	[21]
2.3 Basic definitions for housing units characteristics	[23]
Chapter Three: Final Results	[27]
Tables	35

List of Tables

Table	Page
Table 1: Occupied Housing Units, Households and Persons by Type of Housing Unit, Number of Rooms in Housing Unit and Type of Locality	35
Table 2: Occupied Housing Units, Households and Persons by Locality and Number of Rooms in Housing Unit	39
Table 3: Occupied Housing Units, Households and Persons by Type of Housing Unit, Connection to Water Network in Housing Unit and Type of Locality	40
Table 4: Occupied Housing Units, Households and Persons by Locality and Connection to Water Network in Housing Unit	44
Table 5: Occupied Housing Units, Households and Persons by Type of Housing Unit, Connection to Electricity Network in Housing Unit and Type of Locality	45
Table 6: Occupied Housing Units, Households and Persons by Locality and Connection to Electricity Network in Housing Unit	49
Table 7: Occupied Housing Units, Households and Persons by Type of Housing Unit, Connection to Sewage System in Housing Unit and Type of Locality	50
Table 8: Occupied Housing Units, Households and Persons by Locality and Connection to Sewage System in Housing Unit	54
Table 9: Occupied Housing Units, Households and Persons by Type of Housing Unit, Availability of Kitchen in Housing Unit and Type of Locality	55
Table 10: Occupied Housing Units, Households and Persons by Locality and Availability of Kitchen in Housing Unit	59
Table 11: Occupied Housing Units, Households and Persons by Type of Housing Unit, Availability of Bathroom in Housing Unit and Type of Locality	60
Table 12: Occupied Housing Units, Households and Persons by Locality and Availability of Bathroom in Housing Unit	64
Table 13: Occupied Housing Units, Households and Persons by Type of Housing Unit, Availability of Toilet and Type of Locality	65
Table 14: Occupied Housing Units, Households and Persons by Locality and Availability of Toilet in Housing Unit	69
Table 15: Households and Persons by Type of Housing Unit, Tenure of Housing Unit and Type of Locality	70
Table 16: Households and Persons by Locality and Tenure of Housing Unit	74
Table 17: Households by Type of Housing Unit, Type of Household and Type of Locality	75
Table 18: Households by Type of Housing Unit, Sex, Age of Head of Household and Type of Locality	79
Table 19: Households by Type of Housing Unit, Sex, Activity Status of Head of Household and Type of Locality	83

<u>Table</u>	<u>Page</u>
Table 20: Households by Occupation and Sex of Head of Household and Type of Housing Unit	87
Table 21: Households by Type of Housing Unit, Number of Rooms for Household and Household Size	90
Table 22: Households by Type of Housing Unit, Tenure of Housing Unit, Connection to Water Network and Sewage System in Housing Unit	92
Table 23: Households Classified by Whether Space Occupied is Furnished or Unfurnished, Type of Housing Unit and Number of Rooms for Household	95
Table 24: Households Classified by Whether Space Occupied is Furnished or Unfurnished, Type of Housing Unit, Connection to Water Network and Toilet in Housing Unit	96
Table 25: Households by Availability of Durable Goods to the Household, Household Size and Type of Locality	97
Table 26: Palestinian Households and Persons in it by Refugee Status of Head of Household and Number of Rooms for Household	101
Table 27: Palestinian Households and Persons in it by Refugee Status of Head of Household, Number of Rooms for Household, Household Size, Average of Household Size and Average Number of Persons Per Room	102
Table 28: Palestinian Households and Persons in it by Refugee Status of Head of Household, Availability of Durable Goods and Household Size	105

Chapter One

General Background

The Population, Housing and Establishment Census -1997 is the largest statistical project ever conducted in the Palestinian Territory. The Palestinian Central Bureau of Statistics (PCBS) started preparing for implementing this pivotal project in the eve of 1993, and it was actually carried out throughout the period starting from the early beginnings of September 1997 until the eve of that year. This chapter provides a brief overview of the Census definition, enumeration technique, enumeration period, census stages, data quality control mechanism. Census organizational structure.

1.1 Housing Census Definition

The process of collection, classification, processing, analysis, assessment, dissemination of statistical data on the number of housing units and their distribution by the basic characteristics in a specific reference period within the boundaries of a specific geographic area.

1.2 Enumeration Technique

The enumeration technique was based on direct interviewing of respondents in completing the questionnaires designated for collecting statistical data on the housing units which underwent comprehensive enumeration, i.e. the operations were not based on any sampling. In addition, the instructions given to the fieldwork teams stressed the importance of returning more than once to absent households to ensure completing data from eligible persons. Field work officials used to play active roles in addressing non-response cases by providing the household with the necessary explanations to alleviate their fears or through public and official related ceremonies.

1.3 Enumeration period:

As for the enumeration period, it refers to the span of time in between the commencement of fieldwork and the completion of all questionnaires. The period between December 10th 1997 and December 24th was adopted as the enumeration period of the census.

1.4 Census Stages:

The Census was conducted in three basic stages:

1.4.1 Census Preparatory Stage:

The initial preparatory activities of the 1997 census were launched at the end of 1993 by the preparation of the project document, census budget, and then the recruitment of census core staff who first thoroughly reviewed the international experiences and UN recommendations in relation to Population and Housing Censuses.

Afterwards, the census core team initiated the process of coordinating with governmental and non-governmental institutions to identify their needs of the census data. The coordination resulted in national consensus about the priorities in relation to the necessary variables and indicators that were crucial to the Palestinian development process. Also, special coordination and consultation with the United Nations Population fund (UNFPA) were conducted from the beginning of this stage to ensure the support of this organization to the census various activities.

This stage witnessed the implementation of a pre-test that covered 15 Enumeration Areas in March 1996, and a pilot census that covered 36 Enumeration Areas, which was conducted in December 1996. These two census' tests led to positive amendments to census plans and procedures.

At this stage, an administrative classification manual was prepared along with complete updated maps for all Palestinian localities. Each locality was divided into small Enumeration Areas each with an average size of 150 housing unit.

Presidential decrees on the implementation of the census and the formation of the census different committees were issued on June 6th 1997.

Then, census questionnaires and manuals were finalized and printed; sources of fieldworkers were determined; preparation of archive and storage room was set; and finally the distribution of census required materials to census field offices. This stage was accomplished by September 4th, 1997.

1.4.2. Implementation stage (field work stage):

This stage started on September 6th 1997 and lasted until January 15th 1998. It commenced with the selection and training of field workers including Census governorate directors, supervisors, crew leaders and enumerators. The main activities of this stage tackled the delineation of enumeration areas in the period between October 1st 1997 and October 14th 1997; the marking and listing of buildings, housing units and establishments in the period between October 30th 1997 and November 23rd 1997; the population count (enumeration) in the period between December 10th 1997 and December 24th 1997; the implementation of the post enumeration study in the period between January 6th 1998 and January 15th 1997; the derivation of the preliminary findings in the period between December 31st 1997 and January 4th 1998; and the delivery and reception of questionnaires and records as well as storing them in the main office in the period between December 29th 1997 and January 4th 1998.

1.4.3. Data processing and preparation reports stage:

This stage started on January 5th 1998. The main activities of this stage tackled the editing, coding, verification, data entry, and verification of computerized data for all questionnaires. Other pertinent activities included the application of data quality control techniques after the derivation of electronic lists for exceptional and inconsistent cases. In addition, this stage involved the preparation of the different statistical reports at all geographic levels.

1.5 Data quality and control mechanism:

The purpose of this mechanism was to obtain reliable set of data through the adoption of procedures that would prevent possible errors, avoid the causes of possible inconsistencies, and then the identification and correction of these errors or inconsistencies.

The data quality and control mechanism was adopted in all of census stages.

1.5.1 Data quality and control mechanism in the preparatory stage:

This stage involved the formulation of census definitions and instructions in a way that would best suit the questionnaires and permit a reliable and consistent completion of census questionnaires.

An administrative classification manual was prepared for all Palestinian localities. Detailed maps were prepared for each locality and each Enumeration Area in the locality, in addition to proper distribution of fieldworkers to ensure full coverage of all buildings, housing units, households, and establishments.

Special forms were designed to allow for close follow up on daily production, coverage, and data quality.

In addition, a special mechanism was adopted in storing census questionnaires to ensure safe storage and fast retrieval of questionnaires during the census data processing stage.

1.5.2 Data quality and control mechanisms in the implementation stage:

Special attention was given to the selection of census fieldworkers and unemployed intermediate college or university graduates were recruited. Each fieldworker was assigned to an Enumeration Area located in his or her locality since it's easier to identify the area and avoid possible disruption in census activities in case of complete or partial closure of the Palestinian Territory from Israeli Authorities.

Training programs and plans were carefully designed in advance. The first stage was to train census directors, who then trained census supervisors, and who then trained census crew leaders and enumerators. Identical videotapes were used in every training stage to ensure presenting census definitions and instructions to all trainees in a unified way.

After each training stage, a unified evaluation examination was conducted and the best fieldworkers were selected.

In the fieldwork activity, every supervisor was responsible for 5 crew leaders and every crew leader was responsible for 5 enumerators.

As for the enumeration technique, the direct interviewing technique was solely adopted in the enumeration process, where the interviews were conducted with the head of household or another eligible adult.

Clear and definite instructions were issued to the different levels of field workers to ensure field and office revision of their work and the work of their immediate staff. These instructions focused on revision techniques and error correction mechanisms. These instructions also required the supervisors to personally complete a sample not less than 5% of the questionnaires completed by the enumerators; check the coverage and data quality especially in the early days of work besides the daily office and field revisions. The crew leader re-completed 10% of the household data previously completed by the enumerators.

Two central operation rooms operated continuously 24 hours a day in PCBS' main offices in Ramallah & Gaza, respectively. These operation rooms comprised technical staff, administrators, and support staff to respond to the inquiries of the public and meet the urgent needs of the Census staff, e.g. supplies and issuing any general instructions in writing.

1.5.3 Data quality control mechanism in the data processing stage:

The Census data processing stage included the office editing, office coding, data entry, and computer editing activities.

A special office and computer editing manual was prepared in advance, which included all possible checks and controls that could be applied on the census data.

All census data processing employees were selected from the best fieldworkers. The data processing stage was conducted centrally, and special training sessions were conducted prior to any of the data processing activities.

Office editing and verification of editing were implemented 100% on all of the census questionnaires.

Office coding and verification of coding were implemented 100% on all of the census questionnaires as well.

At the beginning of census data entry stage, verification was implemented 100% to identify weaknesses among data keyers. At later stages, only a 10% verification on data entry was applied.

The best editors and coders were selected for the computer editing stage.

1.6 Census Organizational Structure:

Because of the importance of the Census project, which is considered the largest statistical operation that has been implemented in the Palestinian Territory, it was necessary to have an administrative organization for the census national team that secures complete controls over administrative technical and field work operations. The number of individuals who worked in the project was 6733. This number does not include the volunteers who participated in the publicity campaign, beside members of emergency committees, women committees and security committees

Census organization structure

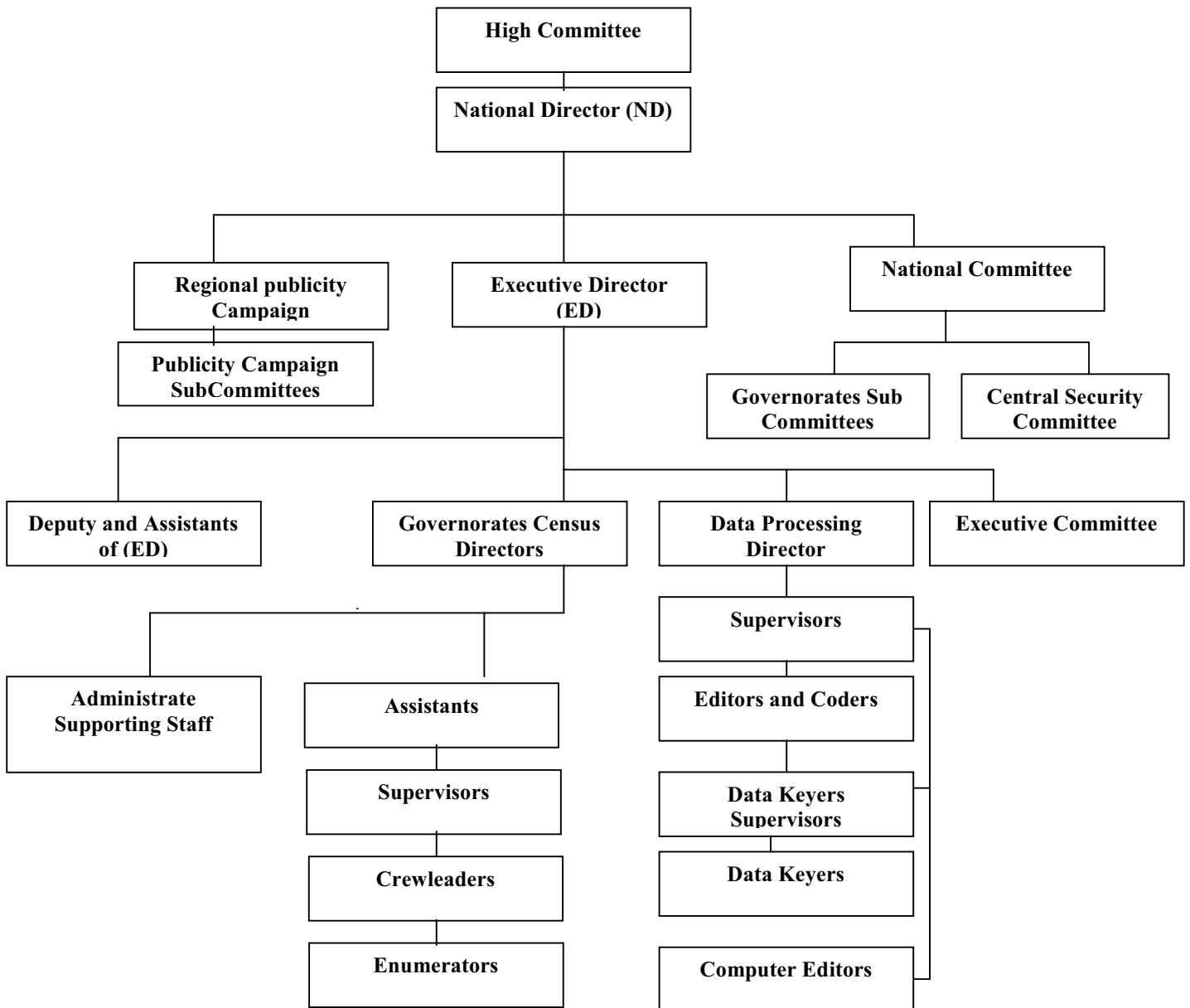

Chapter Two

Basic Definitions and Concepts

2.1 Geographical, Administrative and Statistical Divisions

According to current administrative divisions, the Palestinian Territory was divided into two geographic regions: The West Bank and Gaza Strip. The West Bank was divided into 9 Governorates and two Districts (Jenin, Tulkarm, Qalqiliya, Nablus, Ramallah & Al-Bireh, Jerusalem, Jericho, Bethlehem, Hebron, and Tubas, Salfit Districts) while Gaza Strip was divided into 5 Governorates (North Gaza, Gaza, Deir Al-Balah, Khan Yunis, Rafah).

Locality:

A permanently inhabited place, which has an independent municipal administration or a permanently inhabited, separated place not included within the formal boundaries of another locality

Locality Type:

Localities have been divided into three types: **Urban, Rural, Camps**

Urban: Any locality whose population amounts to 10,000 persons or more. This applies to all governorates/districts centers regardless of their size. Besides, it refers to all localities whose populations vary from 4,000 to 9,999 persons provided they have, at least, four of the following elements: public electricity network, public water network, post office, health center with a full – time physician and a school offering a general secondary education certificate.

Rural: Any locality whose population is less than 4,000 persons or whose population varies from 4,000 to 9,999 persons but lacking four of the aforementioned elements.

Camp: It refers to any locality referred to as a refugee camp and administered by the United Nations Refugees and Work Agency in the Near East (U.N.R.W.A.).

Enumeration Area:

A group of housing units (about 150 housing unit) with clear boundaries on the ground, it may constitute one locality or part of a locality.

2.2 General definitions

Housing Unit:

A building or part of a building constructed for one household only, with one or more independent entrance leading to the public road without passing through another housing unit. The unit might not be constructed for living purposes but found occupied with a household during the enumeration. Likewise, the unit might be utilized for habitation or for work purposes or both purposes. Also, it might be closed, vacant or occupied by one or more households during the Census.

Room:

The housing unit or part of the housing unit surrounded with walls and has a ceiling, provided that its area is not less than 4m². If the area of the glassy balcony equals or surpasses more than 4m² and is used for living purposes, it is considered a room. Likewise, the salon or living room is considered a room. The kitchen, bathroom, paths and toilet are not considered rooms.

Areas allocated for animals and poultry along with those used for work purposes, only, are not considered rooms.

Household:

For the purposes of the Population, Housing and Establishment Census -1997, the household was defined as one person or a group of persons with or without a family relationship, who live in the same housing unit or part of the housing unit, share meals and make joint provision of food and other essentials of living.

Palestinian Household:

It refers to the private household whose head holds the Palestinian nationality. As for non – Palestinian household, it refers to the household whose head holds non – Palestinian nationality irrespective of the nationality of other household members.

Average household size:

It refers to the average number of private household members calculated through dividing the total number of members for a certain category by the number of households for that particular category.

Head of the household:

It refers to the person who usually lives within the household and is considered as the head of the household by its other members. Often, he \ she is the main decision-maker and responsible for financial support and economic welfare of the household.

Refugee status:

This status relates to the Palestinians who were forced to leave their land in the Palestinian Territory occupied by Israel in 1948. It applies to their male sons and grandchildren. Every Palestinian falls under one of the following categories:

- 1. Registered Refugees:** It applies to registered refugees holding refugee registration cards issued by UNRWA.
- 2. Non-Registered Refugees:** It applies to unregistered refugees who do not hold refugee registration cards issued by UNRWA.
- 3. Non-Refugee:** It applies to any Palestinian not categorized under any of the two aforementioned statuses.

Employed:

It refers to the person engaged in a certain productive activity or work, irrespective of whether he \ she was an employer, self employed, wage employed, unpaid family member or other. The employed person is normally classified in one of two categories according to the number of weekly working hours, i.e. 1 – 14 working hours and 15 working hours and above.

Unemployed:

It refers to all persons who did not work at all during the reference period, who were not engaged in a certain work (although they are able to work) and were available for work and actively seeking work during the reference period. Those temporarily absent from work are considered unemployed although they are expected to resume work or ready to return to work upon demand. The unemployed persons are normally divided into two categories: Unemployed ever worked and unemployed never worked.

Main Occupation:

The main job or type of work performed by the employed person or used to be performed by the unemployed ever worked person. The occupation refers to the activity in which the employee works more than half of his/her working hours or the most frequent job during the last three months prior to the enumeration night.

2.3 Basic Definitions for Housing units characteristics:**Housing unit type:**

Housing unit type may refer to any of the following:

- 1. Villa:** A separately established building that is usually constructed from clean stone. It is constructed for the living of one household and consists of either a 2 -part floor or 2 floors or more connected through internal stairs. One of the suites is constructed as a bedroom whereas the second suite is constructed for reception and involves the kitchen and other related services. In general, the villa is surrounded by a garden, regardless of the area of this garden, and a wall surrounding its borders. A parking area (garage) is always associated with the villa along with baked red bricks covering its upper surface. Another building might be found inside the boundaries of the villa, and considered one of its belongings.
- 2. House:** A building usually established for the residence of one household or more; it is the typical form of residential buildings prevailing in Palestine. The house may be comprised of one floor or more utilized by a single household. Nevertheless, if the house is divided into housing units each of which has its own utilities and occupied by a different household, each housing unit would be classified as an apartment.
- 3. Apartment:** It is a part of a building or a house, consisting of one room or more and including a kitchen, bathroom and a toilet, which are all, closed by an external door. It is prepared usually for one household and the way to reach its door is from a ladder or pathway leading to the road.
- 4. Independent Room:** It is a separate room with no kitchen, bathroom nor toilet but sharing with other households these basic services and it is prepared for living.
- 5. Tent:** It is either made of textile, wool, or hair. It is typically used in the Bedouin localities, but it does not undergo listing if it is not occupied.
- 6. Marginal:** It is a separate unit, usually comprised of one or more rooms. The main construction material of the ceiling and the external walls is made of zinc, tinplate ...etc.
- 7. Other:** It refers to any type of building other than the aforementioned. Examples of this type include cottages, caves, grottos, and booths occupied by a tenant during the Census.

Average number of persons per room

It refers to the average number of persons living in the room. This average calculated through dividing the total number of individuals for a certain category by the total number of rooms for that particular category.

Connection to water network:

This section refers to the types of Housing unit's connection to water resources:

- 1. Public Network:** This category applies to Housing units connected to public water networks belonging to the water company, municipalities, or municipal councils.

2. **Private System:** This category applies to Housing units connected to a private water resource providing the household with water. Usually, this type is owned by a group of persons.
3. **No piped Water:** This category applies to Housing units not connected to public water networks nor to private system.

N.B: No piped water does not mean water is unavailable in the Housing unit. But rather water is not provided through a public network nor a private system. Springs and household wells are the major water sources for this type of household.

Connection to electricity network:

This section refers to the types of Housing unit's connection to electricity network:

1. **Public Network:** This category applies to Housing units connected to public electricity networks belonging to the electricity company, municipalities, or municipal councils.
2. **Private Generator:** This category applies when electricity is provided to the Housing unit through a private generator usually owned by the head of household or a group of persons.
3. **No Electricity:** This category applies to Housing units having no access to public network or private generator.

Connection to sewage system:

This section refers to the types of Housing unit connectivity to sewage network:

1. **Public Sewage System:** This category applies to Housing units connected to public sewage system belonging to the municipalities, municipal councils, or a special entity.
2. **Cesspit:** This category applies when there is a cesspit.
3. **No Sewage System:** This category applies to cases other than the aforementioned.

Availability of a kitchen:

The kitchen is normally defined as a four – wall – room with a ceiling typically used for preparing food. Kitchens are classified as follows:

1. **Kitchen with Piped Water:** This category applies to cases involving a water tap in the kitchen.
2. **Kitchen without Piped Water:** This category applies to cases not involving a water tap in the kitchen.
3. **No Kitchen:** This category applies when there is no separate kitchen in the Housing unit.

Availability of a Bathroom:

The bathroom is defined as the room used for taking a shower or a bath. It has a door that could be closed during the shower. A bathroom is classified as follows:

1. **Bathroom with Piped Water:** This category applies when there is a bathroom connected to water resources or when there is a water tap in the bathroom.

2. Bathroom without Piped Water: This category applies when there is a bathroom that is not connected to water resources.

3. No Bathroom: This category applies when there is no separate bathroom in the Housing unit.

Availability of a Toilet (WC):

A toilet (WC) may be classified as follows:

1. Toilet with Piped Water: This category applies when there is a toilet connected to water resources or when there is a water tap in the toilet.

2. Toilet without Piped Water: This category applies when there is a toilet that is not connected to water resources.

3. No Toilet: This category applies when there is no separate toilet in the Housing unit.

Tenure of Housing Unit

This section refers to the household tenure of the Housing unit that could be one of the following categories:

1. Owned: This category applies when the household or one of the household members usually living therein owns the Housing unit.

2. Rented Unfurnished: If the housing unit is rented without furniture.

3. Rented Furnished: If the housing unit is rented with furniture.

4. Without Payment: If the housing unit is used without any payments.

5. For Work: If the housing unit is offered to the household as a result of working relation with one member of the family or more.

6. Others: This applies when the tenure does not fit any of the aforementioned categories.

Availability of Durable Goods:

This section refers to the durable goods owned by the household: Private car, refrigerator, solar boiler, central heating, home library (availability of a minimum of 10 non –scholastic books used for developing the cultural, religious aspects of knowledge ...etc.), cooking stove, washing machine, television, video, computer, phone line (other than mobile phones).

Chapter Three

Final Results

Introduction

Upon the completion of the population enumeration on December 24th 1997, the enumerators and crew leaders carried out a comprehensive office revision and managed to manually derive the preliminary findings in the period between December 25th 1997 and December 28th 1997. They were announced on February 26th 1998. Starting January 1998, several activities were undertaken including editing, coding, data entry, and verification, coupled with consistency and coverage checks to ensure the quality of data and tabulation. The final results were released on November 30th

Final Results on housing units

These final results present the number of housing units in the period between December 10th 1997 and December 24th 1997, These findings indicate that the number of inhabited housing units in Khan Yunis governorate amounts to 26,971 housing unit.

These findings indicate that the percentage distribution of housing units for urban, rural, camps are 70.2%, 13.3%, 16.5%, respectively.

These findings also indicate that the percentage distribution of housing units according to connections to water network, electricity network, sewage system, are 85.7%, 93.1%, 2.8%, respectively.

According to the households tenure of the housing unit, these findings indicate that about 86.4% of the household reside in an owned housing units. While 3.6% from the households reside in rented housing units.